



Energistyrelsen

DIN BOLIG HAR
ENERGIMÆRKE

F

ENERGIMÆRKNINGSRAPPORT

ENERGIMÆRKE OG FORSLAG TIL ENERGIFORBEDRINGER

Rustenborgvej 15A
2800 Kgs. Lyngby

Du betaler hvert år **11.600 kr.**
mere, end du behøver i energitudgifter*

ENERGIKONSULENTENS BEDSTE ANBEFALINGER

- 1 Indblæsning af mineraluldsgranulat**
Årlig besparelse: 3.600 kr.
Investering: 44.900 kr.
- 2 Montage af nye solceller**
Årlig besparelse: 5.900 kr.
Investering: 40.800 kr.
- 3 Isolering af varmerør op til 50 mm**
Årlig besparelse: 300 kr.
Investering: 3.000 kr.

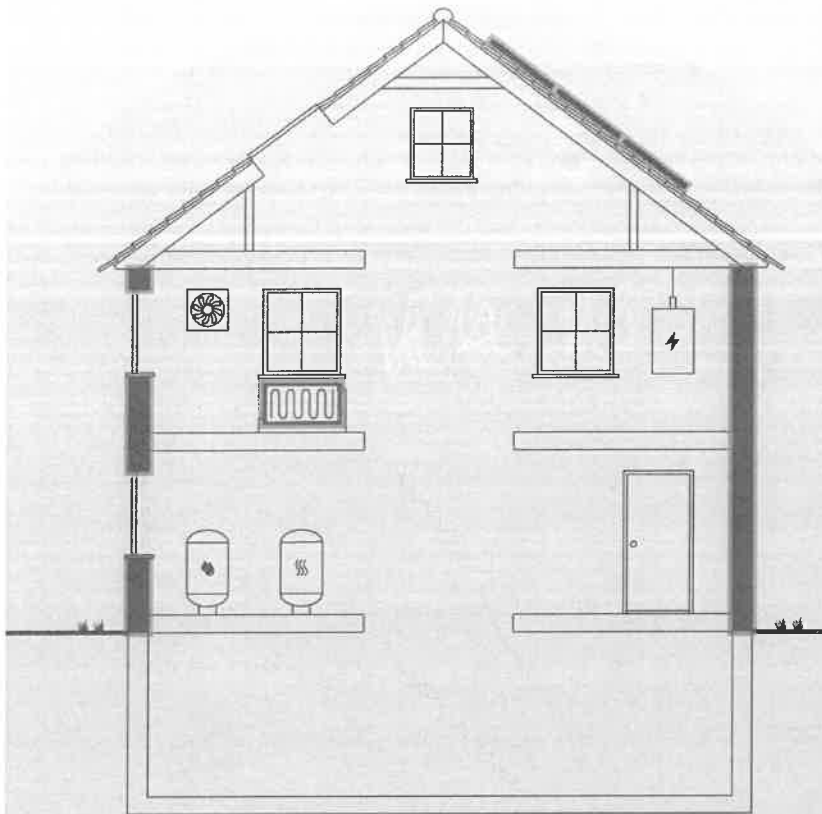

Skitsen illustrerer en generisk bygning, baseret på bygningens karaktertræk. Ikonforklaring kan ses under afsnittet IKONFORKLARING.

DIT ÅRLIGE BESPARELSESPOTENTIALE*

| | I DAG | EFTER RENTABLE TILTAG | DU SPARER ÅRLIGT |
|------------------------|------------|--------------------------|---------------------|
| Fjernvarme | 25.300 kr. | 19.600 kr. | 5.700 kr. |
| El til andet | 18.600 kr. | 13.700 kr. | 4.900 kr. |
| Overskud fra solceller | 0 kr. | -1.000 kr. | 1.000 kr. |
| Samlet energitudgift | 43.900 kr. | 32.300 kr. | 11.600 kr. |
| Samlet CO2-udledning | 5,50 ton | 3,65 ton | 1,85 ton |

FORBEDRING AF ENERGIMÆRKET VED GENNEMFØRSEL AF ALLE RENTABLE FORSLAG:



* Tallene er baseret på en standardiseret brug af bygningen. Se siden: FORMÅLET MED ENERGIMÆRKNINGEN.

Adresse
Rustenborgvej 15A
2800 Kgs. Lyngby

Energimærkningsnummer
311801468

Gyldighedsperiode
6. december 2024 - 6. december 2034

Udarbejdet af
Botjek A/S
CVR-nr.: 30711602

På denne side får du hjælp til at igangsætte de energiforbedringer, som energikonsulenten har fremhævet. Du kan sammenligne tiltagene på tværs af økonomi, klima og praktiske forhold, ligesom der til hvert forslag er en trinvis guide til at komme i gang med energiforbedringerne.

På de følgende sider i rapporten finder du detaljeret information om energikonsulentens forbedringsforslag.

INDBLÆSNING AF MINERALULDSGRANULAT

- 1 Find en håndværker eller anden relevant fagperson som kan hjælpe dig med planlægning og udførelse af din energiforbedring.
- 2 På Spareenergi.dk kan du få inspiration til energiforbedringen om "Hulmursisolering"
- 3 Læs mere om den konkrete energiforbedring på www.spareenergi.dk/hulmursisolering
- 4 Indhent et eller flere tilbud på energiforbedringen, udvælg den løsning, der passer dig bedst, og begynd din energiforbedring.



Besparelse
3.600 kr./årligt



CO2-reduktion
645 kg./årligt



Investering
44.900 kr.



Renoveringstid
Op til 2 dage

MONTAGE AF NYE SOLCELLER

- 1 Find en håndværker eller anden relevant fagperson som kan hjælpe dig med planlægning og udførelse af din energiforbedring.
- 2 På Spareenergi.dk kan du få inspiration til energiforbedringen om "Solcelleanlæg"
- 3 Læs mere om den konkrete energiforbedring på www.spareenergi.dk/solcelleanlaeg
- 4 Indhent et eller flere tilbud på energiforbedringen, udvælg den løsning, der passer dig bedst, og begynd din energiforbedring.



Besparelse
5.900 kr./årligt



CO2-reduktion
827 kg./årligt



Investering
40.800 kr.



Renoveringstid
Op til 2 dage

ISOLERING AF VARMERØR OP TIL 50 MM

- 1 Find en håndværker eller anden relevant fagperson som kan hjælpe dig med planlægning og udførelse af din energiforbedring.
- 2 På Spareenergi.dk kan du få inspiration til energiforbedringen om "Isolering af varmerør"
- 3 Læs mere om den konkrete energiforbedring på www.spareenergi.dk/isolering-af-varmeroer
- 4 Indhent et eller flere tilbud på energiforbedringen, udvælg den løsning, der passer dig bedst, og begynd din energiforbedring.



Besparelse
300 kr./årligt



CO2-reduktion
46 kg./årligt



Investering
3.000 kr.



Renoveringstid
Op til 2 dage

RÅD OM FINANSIERING

Nogle energiforbedringer er godkendt til håndværkerfradrag. Desuden eksisterer der flere offentlige tilskudspuljer, hvorfra det er muligt, at ansøge om tilskud til energirenoveringer. Du kan ikke både få tilskud og håndværkerfradrag.

Kontakt din bank: Flere banker tilbyder klima- og energieffektiviseringslån med lav rente. Ring til din bank og hør hvad de kan tilbyde.

HJÆLP TIL GENNEMFØRELSE AF ENERGIBESPARELSER

Energikonsulenten kan fortælle dig, hvilke forudsætninger der ligger til grund for de enkelte forbedringsforslag.

På spareenergi.dk kan du læse mere om energirenoveringer og finde inspiration og hjælp til at igangsætte en energirenovering. Find f.eks. Bygningsguiden, hvor vi har samlet viden om de mest almindelige hustyper i Danmark – så du kan få overblik over, hvordan man opnår en bedre bolig, der både er energieffektiv, har et godt indeklima og er tidssvarende.

ALLE RAPPORTENS ANBEFALINGER

ENERGIMÆRKNINGSRAPPORT STATUS OG FORBEDRINGER

SIDE 3 - BILAG

På denne side kan du sammenligne økonomi og klimaeffekt for alle rapportens forbedringsforslag.

| RENTABLE RENOVERINGSFORSLAG | | | |
|---|----------------------|-------------|---|
| RENOVERINGSFORSLAG | ÅRLIG BESPARELSE* | INVESTERING | REDUKTION I ÅRLIGT UDLEDT CO ₂ |
| HULE YDERVÆGGE Indblæsning af mineraluldsgranulat | 3.600 kr. | 44.900 kr. | 645 kg CO ₂ |
| MASSIVE YDERVÆGGE Indvendig efterisolering af kvistflunke med 100 mm | 200 kr. | 2.900 kr. | 23 kg CO ₂ |
| MASSIVE VÆGGE MOD UOPVARMEDE RUM Indvendig efterisolering af massive vægge mod uopvarmet kælder | 1.700 kr. | 64.200 kr. | 309 kg CO ₂ |
| VARMERØR Isolering af varmerør op til 50 mm | 300 kr. | 3.000 kr. | 46 kg CO ₂ |
| SOLCELLER Montage af nye solceller | 5.900 kr. | 40.800 kr. | 827 kg CO ₂ |
| ANDRE FORSLAG DER KAN VÆRE RENTABLE, HVIS DE UDFØRES SAMMEN MED ANDRE RENOVERINGER | | | |
| FLADT TAG Efterisolering af fladt tag med 250 mm isolering, så den samlede isolering udgør 350 mm | 200 kr. | | 21 kg CO ₂ |
| UDNYTTET TAGRUM Efterisolering af hanebåndsløft, skråvægge og skunkrum | 1.800 kr. | | 315 kg CO ₂ |
| KÆLDER YDERVÆGGE Udvendig efterisolering af kælderydervægge | 3.700 kr. | | 673 kg CO ₂ |
| FACADEVINDUER Udskiftning af eksisterende vinduer, yderdør og terrassedør | 1.200 kr. | | 215 kg CO ₂ |
| OVENLYS Udskiftning af eksisterende ovenlysvinduer | 100 kr. | | 8 kg CO ₂ |
| ETAGEADSKILLELSE Isolering af uisolereet gulv mod uopvarmet kælder med 350 mm isolering | 800 kr. | | 141 kg CO ₂ |
| KÆLDERGULV Ophugning af eksisterende kældergulv og støbning af nyt med 250 mm polystyrenplader | 300 kr. | | 54 kg CO ₂ |
| VARMTVANDSPUMPER Montage af ny cirkulationspumpe | 300 kr. | | 31 kg CO ₂ |

* Tallene er baseret på en standardiseret brug af bygningen. Se siden: FORMÅLET MED ENERGIMÆRKNINGEN.

Adresse
Rustenborgvej 15A
2800 Kgs. Lyngby

Energimærkningsnummer
311801468

Gyldighedsperiode
6. december 2024 - 6. december 2034

Udarbejdet af
Botjek A/S
CVR-nr.: 30711602

FORMÅLET MED ENERGIMÆRKNINGEN

Energimærkning af bygninger har to formål: Mærkningen synliggør bygningens beregnede energibehov og er derfor en form for varedeklaration, når en bygning sælges eller udlejes. På baggrund af det beregnede energibehov tildeles boligen en karakter på energimærknings-skalaen fra A2020 til G.

Rapporten giver et overblik over de energimæssige forbedringer af boligen, som er rentable at gennemføre eller kan være rentable, hvis de udføres sammen med andre renoveringer. Rapporten beskriver hvad forbedringerne går ud på, hvad de koster at gennemføre, hvor meget energi og CO₂ man sparer, og hvor stor besparelse der kan opnås på el- og varmeregninger ud fra det beregnede energibehov.

DERFOR SKAL DU GENNEMFØRE ENERGIFORBEDRINGER:



Det beregnede energibehov er en ret præcis indikator for bygningens energimæssige kvalitet – i modsætning til det faktiske forbrug, som naturligvis er stærkt afhængigt både af vejret og af de vaner, som bygningens brugere har. Nogle sparer på varmen, mens andre fyrer for åbne vinduer eller bruger store mængder varmt vand.

For at kunne sammenligne bygningers energimæssige kvalitet, beregnes bygningens beregnede energibehov ud fra en række standardantagelser for vejr, familiestørrelse, indendørstemperatur, adfærd m.v. Nedenfor ses de mest centrale antagelser for det beregnede energibehov.

FIRE ÅRSAGER TIL AT HUSETS FAKTISKE VARMEREGNING KAN AFVIGE FRA DET BEREKNEDE ENERGIBEHOV I RAPPORTEN:



Adresse
Rustenborgvej 15A
2800 Kgs. Lyngby

Energimærkningsnummer
311801468

Gyldighedsperiode
6. december 2024 - 6. december 2034

Udarbejdet af
Botjek A/S
CVR-nr.: 30711602



BYGNINGSBESKRIVELSE / Rustenborgvej 15A, 2800 Kgs. Lyngby

ADRESSE

Rustenborgvej 15A, 2800 Kgs. Lyngby

BYGNINGENS ANVENDELSE I FØLGE BBR

Fritliggende enfamilieshus (parcelhus) (120)

| | | | | |
|---|--|--|---|--|
| KOMMUNE NR. 173 | BFE NR. 2029981 | BYGNINGS NR. 1 | BOLIGAREAL I BBR 191 m ² | ERHVERVSAREAL I BBR 0 m ² |
| OPFØRELSESÅR 1950 | OPVARMET BYGNINGSAREAL 249 m ² | HERAF TAGETAGE OPVARMET 74 m ² | HERAF KÆLDERETAGE OPVARMET 58 m ² | UOPVARMET KÆLDERETAGE 61 m ² |
| ÅR FOR VÆSENTLIG RENOVERING Ikke angivet | VARMEFORSYNING Fjernvarme | SUPPLERENDE VARME Pejs | | |

F

ENERGIMÆRKE

D

ENERGIMÆRKE EFTER RENTABLE BESPARELSFORSLAG

A

ENERGIMÆRKE EFTER ALLE BESPARELSFORSLAG

BYGNINGENS BEREGNEDE ENERGIBEHOV

Opvarmning

| | | |
|------------------------------|----------------------------|---|
| FORSYNINGSFORM Fjernvarme | VARMEBEHOV I kWh 61.370 | OMREGNET TIL ENERGIENHED FOR FORSYNINGSFORM 61,37 MWh fjernvarme |
|------------------------------|----------------------------|---|

Andre energibehov

| | |
|---------------------------------------|------------|
| EL TIL ANDET* El til bygningsdrift | kWh 330 |
| El til forbrug | 7.351 |

*El til bygningsdrift er det elforbrug, der i beregningen går til installationer, f.eks. varmfordelingspumper, ventilation mv. El til forbrug dækker over et standardiseret, gennemsnitligt elforbrug til f.eks. hvidevarer, tv mv. El til forbrug påvirker ikke energimærkekaraktæren, men den varme der afgives fra elforbrugende udstyr reducerer bygningens beregnede varmebehov.

Adresse
Rustenborgvej 15A
2800 Kgs. Lyngby

Energimærkningsnummer
311801468

Gyldighedsperiode
6. december 2024 - 6. december 2034

Udarbejdet af
Botjek A/S
CVR-nr.: 30711602

ANVENDTE ENERGIPRISER INKL. AFGIFTER VED BEREGNING AF BESPARELSER

Anvendte energipriser ved beregning af
energibesparelserne i denne rapport:

Fjernvarme
355 kr. pr. MWh
Fast afgift: 3.500 kr. pr. år

Elektricitet til andet end opvarmning
2,41 kr. pr. kWh

Der er i energimærket anvendt aktuelle energipriser for
alle brændselstyper fx olie, naturgas, brænde og træpiller.

Rapportens elpris er anvendt ud fra en
gennemsnitsvurdering, da energipriserne varierer dagligt
og i forhold til valg af leverandør.

Til beregning af rapportens forbedringsforslag er der
anvendt estimerede priser, der kan variere en del fra
aktuelle tilbudspriser, afhængig af både regionale forhold
og valg af leverandør.

I forbindelse med rapportens forslag om
energiforbedringer, bør man altid søge sparring med en
professionel rådgiver eller leverandør.

I forhold til energimærkets gyldighedsperiode, vil både
prisgrundlag og produktudviklingen kunne ændre sig en
del, år for år.

Fjernvarmeprisen er i denne rapport fastsat ud fra de
tariffer, der var gældende ved
energimærkningsrapportens officielle indberetningsdato.
Fjernvarmeprisen stammer fra det konkrete
fjernvarmeværk: Vestforbrændingen

OPLYST FORBRUG INKL. MOMS OG AFGIFTER

Denne rapport indeholder ikke oplysninger om det faktiske
forbrug, da det ikke er blevet gjort tilgængeligt for
energikonsulenten ved udførelsen af energimærket.

FORBEHOLD FOR PRISER PÅ INVESTERING I ENERGIBESPARELSE

Energimærkets besparelsesforslag er baseret på
energikonsulentens erfaring og vurdering. Før
energibesparelsesforslagene iværksættes, bør der altid
indhentes tilbud fra flere leverandører, da de angivne
priser alene skal betragtes som vejledende. Desuden bør
det undersøges om energiforbedringen kræver
myndighedsgodkendelse.

Årligt abonnement for salg af el bør undersøges nærmere,
da dette varierer meget på det frie el marked.

For en konkret vurdering af ejendommens
isoleringsmæssige tilstand, skal der udføres destruktive
indgreb i klimaskærmen.

FIRMA

Firmanummer: 600078
CVR-nummer: 30711602

Botjek A/S
Botjek Center Øst, Lejrvej 19, 1.sal
3500 Værløse

www.botjek.dk
2200@botjek.dk
tlf. 35 35 01 65

Ved energikonsulent
Lars Lundgreen Kragenskjold

RAPPORTENS GYLDIGHED

Gyldig fra 6. december 2024 til den 6. december 2034

KLAGEMULIGHEDER

Tror du, der er fejl i rapporten, eller ønsker du at klage
over energimærkningen, skal du rette henvendelse til det
certificerede energimærkningsfirma, der har udarbejdet
mærkningen.

Ejeren af bygningen eller enheden kan klage. Klagen skal
være modtaget hos det certificerede
energimærkningsfirma, senest:

- 1 år efter energimærkningsrapportens dato, eller
- 1 år efter bygningens overtagelsesdag, som er aftalt
mellem sælger og køber, hvis bygningen efter
indberetningen af energimærkningsrapporten har
fået ny ejer - dog senest 6 år efter
energimærkningsrapportens datering.

Reglerne om klageadgang står i gældende bekendtgørelse
om energimærkning af bygninger. Klik ind på linket og læs
mere om, hvordan du indgiver en klage.

www.ens.dk/ansvarsomraader/energimærkning-af-
bygninger/klagevejledning

Det certificerede energimærkningsfirma behandler klagen
og bør meddele sin skriftlige afgørelse af klagen inden for
4 uger.

DESTRUKTIVE UNDERSØGELSER

Der er i forbindelse med bygningsgennemgang ikke givet tilladelse til at foretage destruktive undersøgelser. Oplysning om isolering beror derfor på energikonsulentens skøn, tegningsmateriale og byggeskik.

BEHANDLING AF OPLYSNINGER

Energistyrelsen er ansvarlig for behandlingen af oplysninger om bygningen, herunder offentliggørelse af energimærkningsrapporten. Du kan læse mere om reglerne, samt hvordan vi behandler oplysninger på vores hjemmeside.

www.ens.dk/ansvarsomraader/energimaerkning-af-bygninger/lovgivning-om-energimaerkning