



Økonomiudvalget

Protokol

23-10-2014 kl. 16:00
Udvalgsværelse 1

Medlemmer

Sofia Osmani

Simon Pihl Sørensen

Mette Hoff

Morten Normann Jørgensen

Søren P. Rasmussen

Jan Kaspersen

Henrik Brade Johansen

Anne Jeremiassen

Dorthe la Cour

deltog

deltog

deltog

deltog

deltog

deltog

deltog

deltog

var fraværende

Medlemmerne var til stede, undtagen

Dorthe la Cour. Istedet deltog Birgitte Hannibal.

Endvidere deltog:

Søren Hansen, Bjarne Holm Markussen, Pernille Holmgaard, Ulla Agerskov, Charlotte Bidsted og Randi Kure Bagger.

I f. m. behandling af sagerne nr. 17-20 deltog tillige Christian Rønn Østeraas.

Indholdsfortegnelse

1. [Styrings- og kvalitetsmodel](#)
 2. [KAB - Fortunen - godkendelse af låneoptagelse og kommunal garantistillelse](#)
 3. [KAB - Fortunen Øst - låneoptagelse og kommunal garantistillelse](#)
 4. [DAB - Virumgård - renovering af karnapper](#)
 5. [Lejerbo - afd. 001-0 Lyngby - låneoptagelse til udskiftning af vinduer](#)
 6. [Rævehøjparken - E/F - ændring af vedtægter](#)
 7. [Aftale for brug af Store Kapel og Cirkus 3](#)
 8. [Trafikudfordringer omkring Klampenborgvej ved Helsingørmotorvejen](#)
 9. [Takster for affald 2015](#)
 10. [Fastsættelse af gebyr for administration af og udgifter til rottebekæmpelse 2015](#)
 11. [Bytinget 2014 og 2015](#)
 12. [Sygedagpengereform - Implementering i Lyngby-Taarbæk Kommune](#)
 13. [Ventepads til plejebolig - problematik](#)
 14. [Meddelelser](#)
 15. [LUKKET SAG. Ejendomssag _____](#)
 16. [LUKKET SAG. Licitation _____](#)
 17. [LUKKET SAG. Ejendomssag _____](#)
 18. [LUKKET SAG. Ejendomssag _____](#)
 19. [Anmodning om optagelse af sag på dagsordenen om Kollegie og Ungdomsboliger _____](#)
 20. [LUKKET SAG. Ejendomssag _____](#)
-
-

1. Styrings- og kvalitetsmodel

Sagsfremstilling

I forlængelse af budgetaftalen 2014-17 udarbejdes et oplæg til en samlet kvalitets- og styringsmodel, som skaber fokus på kvalitet og resultater i kommunens service og ydelser til borgerne. Samtidigt er en samlet kvalitets- og styringsmodel en forudsætning for at kunne indfri ambitionen fra organisationsændringen i 2012 om at drive kommunen som en fælles organisation og koncern. Forvaltningen har udarbejdet forslag til proces for arbejdet med ny kvalitets- og styringsmodel. Kommunalbestyrelsen sætter retning for udvikling af kommunen og servicen til borgerne, mens organisationen omsætter de politisk fastlagte målsætninger til konkret service for borgerne. Skal det foregå effektivt, forudsætter det en fælles styrings- og kvalitetsmodel, som understøtter gennemsigtighed og sammenhæng mellem de politiske målsætninger og prioriteringer, administrationens og institutioners arbejde og den service borgere, brugere og virksomheder i sidste ende modtager. Det overordnede formål med modellen er således på sigt:

1. At etablere et fundament for at sikre politisk prioritering af og opfølgning på kommunens kerneydelser og borgerservice
2. At sikre at politikere, administration og institutioner arbejder i samme retning med fokus på kommunens borgere, brugere og virksomheder
3. At sikre sammenhæng og fælles tværgående prioritering i organisationen både i de enkelte centre og på tværs af centrenes kerneproduktion.

Modellen skal være enkel og gennemsigtig og så vidt muligt tage udgangspunkt i eksisterende mål, styringsgreb- og redskaber på fagområderne, og både indholds- og procesmæssigt skal der være sammenhæng til budgettet. Der skal ikke etableres et "parallelunivers" med unødigt dokumentationskrav og mere bureaukrati til følge.

Modellen skal ligeledes baseres på tillid, dialog og en klar ansvarsdeling. Forvaltning og institutioner skal fortsat have frihedsgrader til at omsætte politisk fastsatte mål til konkrete handlinger, aktiviteter og ydelser.

Det er hensigten, at en ny styrings- og kvalitetsmodel vil indeholde to sammenhængende "delprodukter", der arbejdes sideløbende med. For det første et "set-up" for ledelsesinformation, der tager afsæt i politisk

fastsatte kvalitets-, resultat- og effektmål, som sikrer politisk og administrativ opfølgning på kerneydelser og borgerservice. I forbindelse hermed vil forvaltningen udarbejde oplæg til drøftelse i de enkelte fagudvalg primo 2015 med henblik på at afklare, hvilke kvalitets-, resultat- og effektmål, udvalgene i fremtiden vil arbejde med, og hvordan der følges op.

For det andet vil forvaltningen udarbejde et dialogbaseret aftaleredskab, der kan anvendes mellem direktion og centre og mellem centre og institutioner. Med aftaleredskabet gøres det muligt at aftale kvalitets- og udviklingsmål, der understøtter prioritering af kerneydelser med direkte ophæng til såvel overordnede politiske mål som til lokale mål.

Et samlet oplæg til kvalitets- og styringsmodel kan herefter præsenteres i foråret 2015.

Processen er tilrettelagt under hensyn til, at forvaltningen i samme periode arbejder med en række andre organisatoriske processer som budgetanalyser og 1% effektivisering, diverse tiltag for bedre borgerbetjening, trivsels- og lederevaluering samt implementering af nyt ESDH system.

Økonomiske konsekvenser
Opgaven løses inden for rammen.

Beslutningskompetence
Økonomiudvalget.

Indstilling
Forvaltningen foreslår, at proces og tidsplan for arbejdet med ny styrings- og kvalitetsmodel anvendes.

Økonomiudvalget den 23. oktober 2014
Godkendt.

Dorthe la Cour (V) var fraværende. I stedet deltog Birgitte Hannibal.

2. KAB - Fortunen - godkendelse af låneoptagelse og kommunal garantistillelse

Sagsfremstilling

Kommunalbestyrelsen vedtog den 6. marts 2014 at godkende finansieringen ved trækning på og huslejekforhøjelserne som følge af individuel modernisering af køkkener og badeværelser i Lyngby Boligselskab, afdeling Fortunen for en 3-årig periode. Såfremt ordningen ønskes videreført, skal der fremsendes fornyet ansøgning.

Efterfølgende har KAB på vegne afdeling Fortunen fremsendt anmodning om godkendelse af låneoptagelse og kommunal garantistillelse for realkreditlån til gennemførelse af individuelle moderniseringer af køkkener og badeværelser i afdelingen.

Det er oplyst, at interessen fra beboerne i afdelingen har været så sig så stor, at der af hensyn til afdelingens likviditet er behov for at realkreditfinansiere moderniseringerne.

Det forventes, at der over en 3-årig periode bliver behov for en ekstern finansiering på maksimalt 7 mio. kr. I forbindelse med låneoptagelsen er der fra realkreditinstituttet blevet stillet krav om, at der ydes kommunegaranti for hele lånebeløbet. Baggrunden er, at afdelingen er behæftet med en tilbagefaldsdeklaration med udløb i 2040.

Det foreligger oplyst fra boligorganisationen, at nødvendige udskiftninger af køkkener og badeværelser ved fraflytninger vil blive foretaget over driften, såfremt den fremsendte anmodning ikke imødekommes.

Det er forvaltningens opfattelse, at modernisering af køkkener og badeværelser ikke er uopsættelige arbejder. Der skiftes som anført køkken og badeværelser i forbindelse med fraflytninger, hvis behovet er til stede. Udgiften til disse arbejder vil blive taget over driften, hvorfor det ikke vil være nødvendigt med ekstern låneoptagelse og dermed ingen kommunegaranti.

Økonomiske konsekvenser

Opgaven løses indenfor rammen.

Beslutningskompetence

Kommunalbestyrelsen.

Indstilling

Forvaltningen foreslår, at det meddeles boligselskabet, at kommunen ikke ønsker at stille kommunegaranti, da der ikke er tale om nødvendige arbejder i afdelingen.

Økonomiudvalget den 23. oktober 2014

Anbefales henset til den nuværende situation.

Dorthe la Cour (V) var fraværende. I stedet deltog Birgitte Hannibal.

Bilagsfortegnelse

1. KAB Fortunen ansøgning
2. Fortunen godkendelse af køkken og bad moderniseringer-11-4-14
3. Protokollat KMB 2014-03-06 sag 4

3. KAB - Fortunen Øst - låneoptagelse og kommunal garantistillelse

Sagsfremstilling

Kommunalbestyrelsen vedtog den 6. marts 2014 at godkende finansieringen ved trækning på og huslejeforhøjelserne som følge af individuel modernisering af køkkener og badeværelser i Lyngby Boligselskab, afdeling Fortunen Øst for en 3-årig periode. Såfremt ordningen ønskes videreført, skal der fremsendes fornyet ansøgning.

Efterfølgende har KAB på vegne afdeling Fortunen Øst fremsendt anmodning om godkendelse af låneoptagelse og kommunal garantistillelse for realkreditlån til gennemførelse af individuelle moderniseringer af køkkener og badeværelser i afdelingen.

Det er oplyst, at interessen fra beboerne i afdelingen har været så sig så stor, at der af hensyn til afdelingens likviditet er behov for at realkreditfinansiere moderniseringerne.

Det forventes, at der over en 3-årig periode bliver behov for en ekstern finansiering på maksimalt 5 mio. kr. I forbindelse med låneoptagelsen er der fra realkreditinstituttet blevet stillet krav om, at der ydes kommunegaranti for hele lånebeløbet. Baggrunden er, at afdelingen er behæftet med en tilbagefaldsdeklaration med udløb i 2040.

Det foreligger oplyst fra boligorganisationen, at nødvendige udskiftninger af køkkener og badeværelser ved fraflytninger vil blive foretaget over driften, såfremt den fremsendte anmodning ikke imødekommes.

Det er forvaltningens opfattelse, at modernisering af køkkener og badeværelser ikke er uopsættelige arbejder. Der skiftes som anført køkken og badeværelser i forbindelse med fraflytninger, hvis behovet er til stede. Udgiften til disse arbejder vil blive taget over driften, hvorfor det ikke vil være nødvendigt med ekstern låneoptagelse og dermed ingen kommunegaranti.

Økonomiske konsekvenser

Opgaven løses indenfor rammen.

Beslutningskompetence

Kommunalbestyrelsen.

Indstilling

Forvaltningen foreslår, at det meddeles boligselskabet, at kommunen ikke ønsker at stille kommunegaranti, da der ikke er tale om nødvendige arbejder i afdelingen.

Økonomiudvalget den 23. oktober 2014

Anbefales henset til den nuværende situation.

Dorthe la Cour (V) var fraværende. I stedet deltog Birgitte Hannibal.

Bilagsfortegnelse

1. KAB Fortunen Øst ansøgning
2. Fortunen Øst-godkendelse af køkken og bad moderniseringer-11-4-14
3. Protokollat KMB 2014-03-06 sag 5

4. DAB - Virumgård - reovering af karnapper

Sagsfremstilling

Kommunalbestyrelsen vedtog den 27. maj 2014 at godkende en låneoptagelse på 5.709.000 kr. i Lyngby almennyttige Boligselskab, afdeling Virumgård til ekstern finansiering af reovering af 59 karnapper i afdelingen.

Efterfølgende har DAB i mail af 11. september 2014 på vegne af afdelingen rettet fornyet henvendelse med anmodning om tilladelse til at optage yderligere 108.000 kr. som realkreditlån. Baggrunden er, at lånets hovedstol har vist sig være en anelse højere end først antaget.

Den forøgede låneoptagelse vil ikke få konsekvenser for huslejen, der fortsat vil stige med 4 kr. pr. m² årligt, således at lejen efter gennemførelsen af projektet vil forblive 972 kr.

Økonomiske konsekvenser

Opgaven løses inden for rammen.

Beslutningskompetence

Kommunalbestyrelsen.

Indstilling

Forvaltningen foreslår, at den fornyede anmodning imødekommes.

Økonomiudvalget den 23. oktober 2014

Anbefales.

Dorthe la Cour (V) var fraværende. I stedet deltog Birgitte Hannibal.

Bilagsfortegnelse

1. Godkendelse af ekstern låneoptagelse - LAB
2. Lyngby-Taarbæk Kommune - kommunegodkendelse
3. Protokollat KMB 2014-05-27 sag 9

5. Lejerbo - afd. 001-0 Lyngby - låneoptagelse til udskiftning af vinduer

Sagsfremstilling

Lejerbo har i brev af 24. juli 2014 på vegne af Lejerbo Lyngby, afd. 1 - Vintappervænget, anmodet om godkendelse af finansiering og huslejeforhøjelse som følge af udskiftning af vinduer i afdelingen, beliggende Lyngby Hovedgade.

Den samlede udgift til projektet vil udgøre i alt 7.308.000 kr., der er tænkt finansieret som følger:

Brug af egne henlagte midler 1.750.000 kr.
Trækingsret i Landsbyggefonden 1.550.000 kr.
20-årigt realkreditlån 4.008.000 kr.
I alt 7.308.000 kr.

Den nuværende gennemsnitlige årlige m²-leje udgør 767 kr. og vil som følge af projektet stige med 96 kr. til 863 kr.

Beboerne har på et afdelingsmøde den 26. marts 2014 godkendt projektet, finansieringen og den deraf afledte huslejestigning. Boligorganisationens bestyrelse har ligeledes den 19. maj 2014 godkendt projektet og de økonomiske konsekvenser.

Økonomiske konsekvenser
Opgaven løses inden for den eksisterende ramme.

Beslutningskompetence
Kommunalbestyrelsen.

Indstilling
Forvaltningen foreslår, at det ansøgte med hensyn til finansiering og huslejeforhøjelse som følge af vinduesudskiftningen imødekommes.

Økonomiudvalget den 23. oktober 2014
Anbefales.

Dorthe la Cour (V) var fraværende. I stedet deltog Birgitte Hannibal.

Bilagsfortegnelse

1. Skrivelse fra Lejerbo af 24-07-2014
2. Lejerbo Anlægsbudget
3. Lånetilbud Realkredit Danmark
4. Bestyrelsesmøde Lejerbo 19-05-2014
5. Referat fra afdelingsmøde afdeling 1 af 26-03-2014

6. Rævehøjparken - E/F - ændring af vedtægter

Sagsfremstilling

Økonomiudvalget vedtog den 27. februar 2014 at meddele restejendomsejeren i Ejerforeningen Rævehøjparken, at kommunens repræsentant i ejerforeningens bestyrelse skal undlade at stemme for eller imod en ændring af vedtægten om tilladelse til at holde husdyr, jf. den sagen vedlagte protokoludskrift (bilag). Forvaltningen havde indstillet, at kommunens repræsentant stemte imod ændringen.

Restejendomsejeren har efterfølgende rettet fornyet henvendelse med oplysning om, at vedtægtsændringen var på dagsordenen på den ordinære generalforsamling den 26. juni 2014.

På generalforsamlingen blev det konstateret, at vedtægtsændringer skal godkendes med 2/3 for at kunne vedtages. Da kommunen, som ejer af børnehaven og de 90 ungdomsboliger, råder over ca. halvdelen af stemmerne, kan der ikke opnås 2/3 flertal for en vedtægtsændring, såfremt kommunen undlader at stemme.

Restejendomsejeren ønsker på den baggrund, at Økonomiudvalget kan bekræfte, at kommunens repræsentant i bestyrelsen på den næstkommende generalforsamling kan stemme "med flertallet", når forslaget er til afstemning blandt ejerne af rækkehusene.

Kommunens ejerandel udgør 43,5 % (6.074/13.966) af fordelingstallet, og i forlængelse af hidtidig praksis peger forvaltningen på at undlade at tage stilling til forhold, der ikke har økonomisk betydning for kommunens ejerskab.

Økonomiske konsekvenser

Opgaven løses indenfor rammen.

Beslutningskompetence

Økonomiudvalget.

Indstilling

Forvaltningen foreslår, at det fastholdes, at kommunen fortsat undlader at stemme for eller imod en ændring af vedtægten i Ejerforeningen.

Økonomiudvalget den 23. oktober 2014

Såfremt der kan opnås 2/3s flertal for en vedtægtsændring blandt de private ejere, vil kommunen stemme med flertallet.

Dorthe la Cour (V) var fraværende. I stedet deltog Birgitte Hannibal.

Bilagsfortegnelse

1. Vedtægtsændringer for EF Rævehøjparken præcisering af tidligere afgørelse
2. Referat af generalforsamling i EF Rævehøjparken den 26 juni 2014
3. Protokollat ØK 27-02-2014 sag 14

7. Aftale for brug af Store Kapel og Cirkus 3

Sagsfremstilling

Forvaltningen har modtaget en henvendelse fra Cirkus 3, som ønsker at indgå aftale om lån af Store Kapel som øvelokale i 3 uger i januar 2015. Cirkus 3 vil til gengæld opføre tre forestillinger i Kulturhuset i 2015, jf. vedlagte henvendelse (bilag).

Cirkus 3's anvendelse af Kulturhuset påvirker ikke kommunens ret til at anvende Kulturhuset i 40 dage om året.

Kultur- og Fritidsudvalget behandlede den 8. maj 2014 henvendelsen fra Cirkus 3, hvori et ønske om permanent anvendelse af enten Lyngby Statsskole eller Store Kapel afvises, jf. protokol heraf (bilag).

Cirkus 3 fremsætter nu ønske om en aftale, hvor kommunen stiller Store Kapel til rådighed efter nærmere aftaler, herunder at kommunen ikke påføres ekstra udgifter som fx ekstra varmeudgifter mv., mod at Cirkus 3 spiller forestillinger for kommunens borgere. Aftalen forudsætter, at Kapellet fortsat kan benyttes til sit oprindelige formål. Aftalen begrænser sig til tre uger i januar 2015, jf. notat herom (bilag).

Cirkus 3s virksomhed i kommunen er ikke omfattet af folkeoplysningsloven og den deraf følgende adgang til vederlagsfrit at låne lokaler. Omvendt har kommunerne traditionelt kunnet varetage eller støtte aktiviteter af kulturel karakter inden for rammerne af kommunalfuldmagten. Kommunernes engagement er i dag lovreguleret på væsentlige dele af det klassiske kulturområde, f.eks. ved musikloven og teaterloven. Det antages, at lovgivningen ikke udtømmende gør op med kommunernes mulighed for at varetage eller støtte aktiviteter på de pågældende dele af kulturområdet. Eksempelvis er det en almindelig antagelse, at en kommune inden for rammerne af kommunalfuldmagten kan engagere sig i musikaktiviteter, der ikke er omfattet af musikloven bl.a. gennem at give tilskud til et lokalt kor eller orkester. I den forbindelse bemærkes, at det ikke har betydning ved vurdering af støtte, om den gives i form af økonomisk tilskud, eller om der stilles et gode, f.eks. et lokale, vederlagsfrit til rådighed. En kommune, der yder støtte til en kulturel aktivitet, er ikke afskåret fra at stille krav, f.eks. til den kulturelle aktivitets art, omfang og geografiske lokalisering. Indenrigsministeriet har i en udtalelse tilkendegivet, at en kommune er forpligtet til ligelig behandling af de foreninger m.fl., der ønsker at benytte kommunale lokaler, og at

udgangspunktet er, at de foreninger m.v., der låner lokaler skal have tilknytning til kommunen.

I en anden indenrigsministeriel udtalelse anføres, at en kommune kan yde tilskud til en regional forening til varetagelse af aktiviteter i kommunen, forudsat kommunen har en væsentlig interesse deri. Det tilføjes, at en rent økonomisk eller mere ubestemt interesse i f.eks. en bygnings placering i den pågældende kommune frem for i en anden kommune ikke er tilstrækkelig (efter ministeriets opfattelse er der ingen kommunal eller samfundsmæssig interesse i, at kommuner over- eller underbyder hinanden). Til belysning af hvornår der vurderes at foreligge en kommunal interesse, og hvornår en sådan ikke foreligger, kan nævnes, at en kommune kan støtte en sommerrevy, fordi det kan medvirke til at gøre kommunen attraktiv for turister, og at der er en kommunal interesse i at sikre kommunens borgere adgang til sådanne arrangementer. Derimod havde en kommune ikke fornøden væsentlig interesse i at stille areal vederlagsfrit for DGI til bygning af kontorbygning.

Ud fra det kommunalretlige grundlag kan det - afhængig af forholdene - være et kommunalt formål i et omfang at stille lokaler til rådighed for at give et cirkus mulighed for at opføre forestillinger for derved at forsyne borgerne med kulturelle tilbud. Selvom cirkusvirksomhed ikke i lighed med teater- og musikvirksomhed falder indenfor det almindelige kulturpolitiske område, kan der omvendt efter forvaltningens opfattelse drages sammenligning med ovennævnte om sommerrevyvirksomhed m.v. Det beror således på en overvejelse, hvorvidt kommunen har en sådan særlig interesse i at have cirkus i kommunen, der legitimerer en aftale om en tidsbegrænset aftale om anvendelse af kapellet som øvelokale, herunder de nærmere lokale foreningers og aktørers interesse i at kunne anvende samme lokale.

Som grundlag for stillingtagen til en evt. aftale med Cirkus 3 om at kunne anvende Store Kapel som øvelokale peger forvaltningen på, at der dels foretages en afklaring af det kommunale formål hermed som særlig interesse, herunder forventningerne til Cirkus 3, dels drøftes på hvilke nærmere vilkår, lokalet kan anvendes, herunder betaling af afledte driftsudgifter ved anvendelse, eventuel leje pr. gang og andre aktørers adgang til lokalet. Det er forvaltningens vurdering, at kommunen ud fra en hensigt om at forsyne borgerne og besøgende i kommunen (inklusiv turister) med kulturelle tilbud kan have en sådan særlig interesse i at understøtte Cirkus 3s virksomhed i kommunen, som indebærer et tidsbegrænset udlån af Store Kapel på nærmere aftalte vilkår, herunder at Cirkus 3 med et efter forvaltningens opfattelse passende varsel giver plads til andre aktørers anvendelse af Store Kapel, samt at Cirkus 3 selv afholder ekstra driftsudgifter forbundet med udlånet. Det indgår herved som underliggende forudsætning, at Cirkus 3 gennemfører forestillinger i Kuhlausalen som beskrevet i ansøgningen. Ud fra at have en passende tidshorisont til brug ved en evaluering af Cirkus 3s indsats i og

for kommunen peges på, at indgåelse af en aftale om at benytte Store Kapel som øvelokale sker for tre uger i januar 2015. En konkret aftale udmøntes i samvirke mellem forvaltningen og Cirkus 3.

Cirkus 3 spiller i november 2014 to forestillinger i Kulturhuset som en del af den kommunale aftale om ret til at anvende kulturhuset i 40 dage.

Forvaltningen blev på Kultur- og Fritidsudvalgets møde den 11. september 2014 bemyndiget til at indgå en lignende aftale med teatret Mungo Park om at stille Store Kapel til rådighed efter nærmere aftaler, herunder at kommunen ikke påføres ekstra udgifter som fx ekstra varmeudgifter mv., mod at teatret spiller teaterforestillinger for kommunens borgere. jf. vedlagte protokol (bilag). Aftalen forudsætter, at Kapellet fortsat kan benyttes til sit oprindelige formål. Det bemærkes herved, at Cirkus 3 relativt hurtigt indenfor 3-4 timer kan reetablere lokalet til brug ved f.eks. kirkelige handlinger.

I lyset af de nu to konkrete ansøgninger vedrørende benyttelse af Store Kapel, peger forvaltningen på, at forvaltningen i tilfælde af yderligere sådanne henvendelser tager stilling hertil ud fra de principper, der nu er fastlagt, uden at der foretages politisk forelæggelse.

Økonomiske konsekvenser

En fortsat aftale om Cirkus 3 og andre aktørers benyttelse af Store Kapel som øvelokale forudsættes som minimum at være udgiftsneutral for kommunen.

Beslutningskompetence

Økonomiudvalget, såfremt en aftale om Cirkus 3's adgang til anvendelse af Store Kapel ønskes indgået.

Indstilling

Forvaltningen foreslår, at

1. det besluttes, at afvikling af Cirkus 3's cirkusforestillinger i kommunen udgør en sådan særlig interesse, som understøtter, at der sker udlån af øvelokale i form af Store Kapel
2. aftale med Cirkus 3 om adgang til benyttelse af Store Kapel som øvelokale sker 3 uger i januar 2015 på de anførte nærmere betingelser, der udmøntes konkret mellem forvaltningen og Cirkus 3
3. forvaltningen i forbindelse med evt. yderligere henvendelser om benyttelse af Store Kapel tager stilling ud fra de fastlagte principper uden politisk forelæggelse.

Kultur- og Fritidsudvalget den 8. oktober 2014

Ad. 1 anbefales.

Ad. 2 anbefales.

Ad. 3 anbefales.

Økonomiudvalget den 23. oktober 2014
Godkendt.

Dorthe la Cour (V) var fraværende. I stedet deltog Birgitte Hannibal.

Bilagsfortegnelse

1. Brev fra Cirkus 3
2. Protokollat KFU 11-09-2014 mungo park
3. Notat ved anmodning om aftale om øvelokaler
4. KFU protokol 8.5.2014

8. Trafikudfordringer omkring Klampenborgvej ved Helsingørmotorvejen

Sagsfremstilling

Som led i udviklingsvurderingen af Dyrehavegårds jorder og Tracéet langs Helsingørmotorvejen har forvaltningen fået udarbejdet en trafikanalyse "Dyrehavegårds Jorder - trafikanalyse" (vedlagt).

Analysen baserer sig på udkast til kommuneplanrammer, som forvaltningen har udarbejdet på grundlag af kommunalbestyrelsens beslutning den 26. juni 2014 om arealudvikling på Dyrehavegårds Jorder og Tracéet langs Helsingørmotorvejen.

Analysen skitserer fire scenarier (0-3) for udbygningen. I notatet "Dyrehavegårds Jorder - trafikanalyse - resume" (bilag) ses de forskellige scenarier med dertilhørende byudvikling og infrastrukturelle løsninger.

Krydset Klampenborgvej/Hjortekærvej er allerede udpeget i kommunens "Trafiksikkerhedsplan 2012 - 2015" som en uheldsbelastet lokalitet, der bør ombygges af hensyn til trafiksikkerheden.

Trafikanalysen (scenarie 0) viser, at der er et så markant pres på vejene, bl.a. som følge af bidrag fra DTU's vækst, at der allerede i dag er behov for følgende infrastrukturtiltag for at kunne afvikle trafikken hensigtsmæssigt:

- | forlængelse af venstresvingsbane fra Klampenborgvej til Helsingørmotorvej
- | optimering i tætliggende signalanlæg på Klampenborgvej
- | lukning af østlig vejadgang mellem Kornagervej og Klampenborgvej
- | ombygning af kryds Klampenborgvej/Hjortekærvej som signalanlæg eller rundkørsel.

De to første punkter omfatter Klampenborgvej hen over Helsingørmotorvejen, hvor kommunen er vejmyndighed. Der er indgået aftale om grænsedragning med Vejdirektoratet om strækningen, da trafikken til og fra Helsingørmotorvejen (hvor Vejdirektoratet er vejmyndighed) reguleres i de signalregulerede kryds på Klampenborgvej. I henhold til aftalen har Vejdirektoratet ansvaret for drift og vedligeholdelse af signalanlæg, skiltning og belysning i rampekrydsene. Aftalen omfatter ikke nyanlæg eller ændringer og det er derfor uafklaret, hvem der skal

betale for disse anlæg.

Vejdirektoratet er på nuværende tidspunkt i gang med trafikanalyser af problemområder på statsvejnettet, herunder rampekrydsene Helsingørmotorvejen/Klampenborgvej. Vejdirektoratet har oplyst, at resultatet af deres analyser først ligger klar ultimo oktober, samt at deres analyse og løsningsforslag for rampekrydsene Helsingørmotorvejen/Klampenborgvej vil indgå i vejdirektoratets samlede prioritering til udbedring af problemområder.

Når forvaltningen har haft nærmere drøftelser med Vejdirektoratet om ansvarsfordeling, vil forvaltningen fremlægge sag om projektet (delprojekter) og finansiering heraf. Skønsmæssigt vurderes ovennævnte tiltag, at koste mellem 3,5 - 7 mio. kr. Hertil skal lægges diverse omkostninger til projektering mv.

Byplanudvalget og Kommunalbestyrelsen behandler forslag til kommuneplanrammer for Dyrehavegårds jorde og Tracéet langs Helsingørmotorvejen på oktobermødet. Samlede infrastrukturelle løsninger og dertil hørende anlægsoverslag i Trafikanalysen scenarie 1 - 3 vil herudover indgå i en "businesscase" for Dyrehavegårds Jorde, der forventes forelagt for Økonomiudvalget i efteråret 2014.

Økonomiske konsekvenser

Når forvaltningen har haft nærmere drøftelser med Vejdirektoratet om ansvarsfordeling, vil forvaltningen fremlægge sag om projektet (delprojekter) og finansiering heraf. Skønsmæssigt vurderes ovennævnte tiltag at koste mellem 3,5 - 7 mio. kr. Hertil skal lægges diverse omkostninger til projektering mv. En kommende finansieringsmodel vil tage udgangspunkt i indtægterne fra salg af arealer på Dyrehavegårds jorder, jf. den ovennævnte "businesscase", der forelægges i Økonomiudvalget i efteråret 2014.

Beslutningskompetence

Økonomiudvalget.

Indstilling

Forvaltningen foreslår, at orienteringen tages til efterretning.

Teknik- og Miljøudvalget den 7. oktober 2014

Anbefalet, idet forvaltningen inddrager kollektiv trafik i analysen.

Økonomiudvalget den 23. oktober 2014

Taget til efterretning.

Dorthe la Cour (V) var fraværende. I stedet deltog Birgitte Hannibal.

Bilagsfortegnelse

1. Trafikanalyse Dyrehavegårds jorder inkl dagligvarebutik - resume
2. Trafikanalyse Dyrehavegårds jorder inkl dagligvarebutik - hovedrapport

9. Takster for affald 2015

Sagsfremstilling

Det er bestemt i Miljøbeskyttelsesloven og affaldsbekendtgørelsen, at Kommunalbestyrelsen skal fastsætte gebyrer for affaldsplanlægning (herunder jord som affald), etablering, drift og administration af affaldsordninger.

Det betyder, at Kommunalbestyrelsen én gang årligt skal vedtage et gebyrblad, der angiver størrelsen på disse gebyrer.

Affaldsplanlægningen og en del af administrationen af affaldsordninger varetages af forvaltningen. Selve driften og opkrævningen af gebyrerne på affaldsområdet er derimod udskilt til Lyngby-Taarbæk Forsyning. Udgifterne til planlægning og administration i forvaltningen kompenseres helt af forsyningsselskabet og indregnes efter særlig fordelingsnøgle på gebyrerne for virksomheder (68 %) og husholdninger (32 %). Forsyningsselskabet fører regnskab over de faktiske udgifter samt fordelingen af indtægter og udgifter på de respektive ordninger. Budget og gebyrberegning foretages ligeledes af forsyningsselskabet.

Gebyrer for virksomheders brug af genbrugsstationen beregnes af Vestforbrænding, som en del af fællesordningen for genbrugsstationer. Gebyrerne forventes at stige i 2015, da en brugerundersøgelse har vist, at virksomhedernes brug af genbrugsstationen har ændret sig. Gebyrerne vedtages af Vestforbrændings bestyrelse, og skal herefter formelt godkendes af kommunen. De forventes forelagt udvalget i december.

Gebyrerne på affaldsområdet er underlagt et "hvile-i-sig-selv"-princip. Det betyder, at indtægter og udgifter for affaldsområdet over en årrække skal være udlignet.

Grundgebyret for husholdninger samt gebyrerne for dagrenovation stiger en smule som følge af den almindelige prisudvikling. Grundgebyret dækker dels administration og dels de øvrige affaldsordninger, herunder genbrugsstationen, storskrald, glas- og papircontainere etc.

Forsyningen budgetterer i 2015 med et driftsunderskud på 2,5 mio. kr. på genbrugsstationen for at tilbagebetale noget af den akkumulerede overdækning for denne ordning (tilbagebetalingen periodiseres over 3-5 år for at undgå store udsving i gebyrerne fra år til år). For de øvrige ordninger er der ikke budgetteret med hverken over- eller underskud på driften, selvom der også for disse ordninger

er et akkumuleret overskud. Dette skyldes den forventede implementering af øget kildesortering hos borgerne i løbet af 2015, hvilket vil indebære forøgede omkostninger særligt i implementeringsfasen.

Principperne for beregningen af gebyrerne er uændrede i forhold til tidligere år.

Erhvervsaffaldsgebyret opkræves hos virksomheder med en omsætning over 300.000 kr. Gebyret er på niveau med 2014, jf. oversigt over gebyrer (bilag). Efter flere år med ændrede opkrævningsregler i Affaldsbekendtgørelsen, har det siden 2012 været muligt at fastholde samme opkrævnings- og fritagelsespraksis. Dette har muliggjort en effektiviseret praksis for sagsbehandling af ansøgninger om fritagelser og dermed nedsat tidsforbruget på området.

Jordflytningsgebyret dækker forvaltningens udgifter i relation til administration af jordflytninger. Gebyret beregnes på baggrund af en fordelingsnøgle, der tager udgangspunkt i den gennemsnitlige fordeling mellem jordflytninger foretaget af hhv. virksomheder og private husstande over de seneste 3 år, jf. oversigt over konkrete gebyrer for jordflytning (bilag). Forvaltningen fører regnskab over udgifter og beregner gebyrerne, derfor vedlægges budget for området.

Både jordflytningsgebyr for husholdninger og virksomheder nedsættes i 2015, med henblik på at tilbagebetale noget af den akkumulerede overdækning (tilbagebetalingen periodiseres over 3 år for at undgå store udsving i gebyrerne fra år til år). Gebyret blev opkrævet for første gang i 2011 og det har de seneste år været muligt at reducere omkostningerne til selve opkrævningen af gebyret (varetages af Lyngby-Taarbæk Forsyning) samt til sagsbehandlingen af ansøgninger om fritagelse.

Jordflytningsgebyr for husholdninger opkræves halvårligt sammen med grundgebyr for husholdningsaffald. Gebyret for virksomhederne opkræves sammen med erhvervsaffaldsgebyret, som opkræves én gang om året.

Økonomiske konsekvenser

Ordningerne er udgiftsneutrale for kommunen, da de er brugerfinansierede. Et eventuelt over- eller underskud for de enkelte ordninger periodiseres over en 3-5-årig periode og udlignes via opkrævningen af brugerne (opdelt mellem erhverv og private husholdninger).

Beslutningskompetence
Kommunalbestyrelsen.

Indstilling
Forvaltningen foreslår, at

1. gebyrerne for dagrenovation, grundgebyr for husholdninger samt

- erhvervsaffaldsgebyr for 2015 fastsættes jf. den vedlagte oversigt
2. jordflytningsgebyr for husholdninger fastsættes til 3 kr. ekskl. moms for 2015
 3. jordflytningsgebyr for erhverv fastsættes til 49 kr. ekskl. moms for 2015.

Teknik- og Miljøudvalget den 7. oktober 2014

V foreslår, at gebyrerne for dagrenovation holdes i ro.

2 stemmer for (V)

5 stemmer imod (A, C og Ø)

Ad. 1 Dermed anbefalet med 5 stemmer.

Ad. 2 Anbefalet.

Ad. 3 Anbefalet.

Økonomiudvalget den 23. oktober 2014

V foreslår, at gebyrerne for dagrenovation holdes i ro.

3 (V og LA) stemte for.

6 (C, A, F og B) stemte imod.

Forvaltningens forslag herefter anbefalet med 6 stemmer (C, A, F og B).

3 (V og LA) stemte imod.

Dorthe la Cour (V) var fraværende. I stedet deltog Birgitte Hannibal.

Bilagsfortegnelse

1. Gebyrer for affald 2015

2. Gebyrer for jord 2015

10. Fastsættelse af gebyr for administration af og udgifter til rottebekæmpelse 2015

Sagsfremstilling

Den 23. august 2010 besluttede Økonomiudvalget at indføre brugerbetaling for rottebekæmpelse, inklusive for administration heraf, med tilbagevirkende kraft fra 1. januar 2010, jf. protokoludskrift (bilag).

Betaling af gebyret sker efter solidaritetsprincippet: Fælles for alle. Det vil sige, at der betales gebyr uanset, om der skal bekæmpes rotter på den enkelte ejendom eller ej. Gebyret fastsættes ud fra den faktiske, samlede udgift til rottebekæmpelse i forhold til den samlede ejendomsværdi i kommunen. Gebyret opkræves halvårligt af alle ejendomme i kommunen som en promille af ejendomsværdien. Kommunens udgifter til forebyggelse og bekæmpelse af rotter skal hvile i sig selv. Gebyret vil derfor blive justeret over tid. I 2014 er gebyret 0,013 ‰, hvilket for en ejendomsværdi på 1 mio. kr. svarer til et årligt gebyr på 13 kr.

Med en ny rottebekendtgørelse fra 2012 er det endvidere fastsat, at Kommunalbestyrelsen som grundejer, hvor det er hensigtsmæssigt og teknisk muligt, på eksisterende skoler, plejehjem og daginstitutioner skal opsætte rottespærre på kloakledninger, der fører ind til de pågældende områder. Rottespærreerne skal være opsat inden 1. juli 2015.

Opsætning og vedligeholdelse af rottespærre på de nævnte kommunale institutioner kan finansieres over rottegebyret. Forvaltningen har beregnet, at engangsudgiften i 2015 til opsætning og forudgående undersøgelse, inklusive TV-inspektion, beløber sig til 1.014.000 kr. og den efterfølgende årlige vedligeholdelse er 317.000 kr. Eventuel udbedring af defekter på kloakken kan ikke finansieres over gebyret, men skal finansieres over den almindelige drift. I beregningerne er det forudsat, at på halvdelen af de 88 kommunale institutioner vil det være hensigtsmæssigt og teknisk muligt at sætte rottespærre op. Især kloakkernes fysiske udformning og stand har betydning.

Ydermere foreslås gebyret sat op med 0,009 ‰, for at styrke forebyggelsesindsatsen samt øge kvaliteten i selve rottebekæmpelsen, som besluttet i "Handlingsplan for forebyggelse og bekæmpelse af rotter i Lyngby-Taarbæk Kommune 2013-2015", vedtaget i Kommunalbestyrelsen den 30. maj 2013, jf. protokoludskrift (bilag). Handlingsplanen kan findes via linket:

http://www.ltk.dk/sites/default/files/uploads/public/user_uploads/CMP/Virksomhed-taarbaek_kommune.pdf

Den samlede udgift til forebyggelse og bekæmpelse af rotter i 2015 bliver således:

Kontrakt til bekæmpelsesfirma, administration mv.	1.536.242 kr.
Opsætning mv. af rottespærrer	1.014.000 kr.
Vedligeholdelse af spærrer (½ år i 2015)	<u>159.000 kr.</u>
	2.709.242 kr.

Dette giver et gebyr på 0,0392 ‰ af ejendomsværdien i 2015, hvilket for en ejendomsværdi på 1 mio. kr. svarer til et årligt gebyr på 39,20 kr.

Hvis det viser sig, at der kan opsættes flere eller færre rottespærrer end anslået ved kommunale institutioner, skal for meget eller for lidt opkrævet gebyr justeres det efterfølgende år.

Økonomiske konsekvenser
Opgaven er finansieret af brugerne, som beskrevet ovenfor.

Beslutningskompetence
Kommunalbestyrelsen.

Indstilling
Forvaltningen foreslår, at rottegebyret fastsættes til 0,0392 ‰ i 2015.

Teknik- og Miljøudvalget den 7. oktober 2014
Anbefales.

Økonomiudvalget den 23. oktober 2014
Anbefales.

Dorthe la Cour (V) var fraværende. I stedet deltog Birgitte Hannibal.

Bilagsfortegnelse
1. Protokol KMB 30-05-2013 sag 17
2. Protokol ØK 23-08-2010 sag 19

11. Bytinget 2014 og 2015

Sagsfremstilling

Bytinget er en tradition, hvor 8. klasses elever fra kommunens skoler prøver kræfter med arbejdet og formen i lokalpolitisk arbejde. Noget af dagen foregår i kommunalbestyrelsens mødesal, hvor mødet ledes af Borgmesteren eller Børne- og Ungdomsudvalgets formand.

På Bytinget 2014 var der inden mødet indkommet 11 forslag fra 8. klasserne, alle under overskriften *Fremtidens fritidstilbud for børn og unge i Lyngby-Taarbæk*. Der blev arbejdet med forslagene i 3 grupper. Det endte med 5 forslag, som Bytinget debatterede og stemte om.

Nedenstående forslag blev behandlet på Bytinget 14 i den endelige debat under ledelse af Borgmesteren med følgende indstilling til Kommunalbestyrelsen:

Forslag	For	I mod	Blank
Stadsbiblioteket - meget mer' end bøger Det indstilles til Kommunalbestyrelsen at undersøge muligheden for at lave flere aktiviteter målrettet unge på Stadsbiblioteket.	16	1	0
Lyngby Fælles Fritidspark Det indstilles til Kommunalbestyrelsen at undersøge muligheden for at lave en fritidspark med fx skaterbane og lignende.	10	6	1
Fri praktik/ virksomhedsbesøg Det indstilles til Kommunalbestyrelsen at undersøge muligheden for, at elever får flere muligheder for at komme i kontakt med erhvervslivet i udskolingen.	6	1	0
Nature Fun Park – naturpark for unge Det indstilles til Kommunalbestyrelsen at arbejde videre med en Naturpark for unge.	14	2	1
Skøjtebanen Det indstilles til Kommunalbestyrelsen at undersøge muligheden for, at etablere en skøjtebane i Lyngby.	15	1	1
Det indstilles til Kommunalbestyrelsen at undersøge muligheden for, at etablere en skøjtebane på Torvet foran Rådhuset.	9	4	4

Der deltog i alt 17 elever – 11 fra 5 forskellige skolers 8. klasser og 6 fra Fælles

Elevrådet. Klasserne fulgte debatten via webtransmission på hjemmesiden.

Bytinget er blevet en integreret del af samfundsundervisningen i 8. klasse, og derfor foreslår forvaltningen, at arrangementet fortsætter i 2015 og at datoen for afholdelse bliver den 18/3. Udvalget kan beslutte et tema for bytinget.

Forvaltningen foreslår, at temaet fx kan være

- | "Bevægelse i skolen"
- | "Skolereformen i fremtiden i Lyngby-Taarbæk"
- | "Åben skole"
- | "Lyngby-Taarbæk som grøn kommune"

Økonomiske konsekvenser

Afhænger af hvilke forslag, der skal arbejdes videre med.

På selve dagen for Bytinget bruges kommunens egne lærere og konsulentkræfter, hvorfor udgiften holdes indenfor rammen.

Beslutningskompetence

Kommunalbestyrelsen hvad angår indstillingspunkt 1.

Børne- og Ungdomsudvalget hvad angår indstillingspunkt 2 og 3.

Indstilling

Forvaltningen foreslår, at:

1. der udvælges de forslag fra Bytinget 2014, som Børne- og Ungdomsudvalget vil arbejde videre med
2. Bytinget 2015 afholdes den 18.3.2015
3. der udvælges et tema for Bytinget 2015.

Børne- og ungdomsudvalget den 9. oktober 2014

Ad. 1 anbefales, idet udvalget forelægges sag om forslaget om Stadsbiblioteket og Nature Fun Park, samtidig med at Ungerådets virke drøftes.

Forslag om Lyngby Fælles Fritidspark tænkes ind med stadionprojektet.

Forslag om Fri praktik/virksomhedsbesøg tænkes ind i arbejdet med ny skolereform.

Forslag om Skøjtebanen oversendes til Økonomiudvalget.

Ad. 2 Godkendt.

Ad. 3 Udvalget ønsker, at deltagerne selv finder evt. tema for Bytinget 2015.

Birgitte Hannibal (V) var fraværende. I stedet deltog Søren P Rasmussen (V).

Økonomiudvalget den 23. oktober 2014

Ad.1 anbefales at forslagene drøftes i relevante fagudvalg.

Dorthe la Cour (V) var fraværende. I stedet deltog Birgitte Hannibal.

12. Sygedagpengereform - Implementering i Lyngby-Taarbæk Kommune

Sagsfremstilling

I december 2013 blev indgået politisk aftale om en reform af sygedagpengesystemet mellem regeringen (Socialdemokraterne, Det Radikale Venstre og SF) og Venstre, Dansk Folkeparti, Det Konservative Folkeparti og Liberal Alliance. Aftalen er udmøntet i ny lovgivning på området. En del af elementerne trådte i kraft 1. juli 2014 og resten træder i kraft 1. januar 2015.

Forvaltningen har udarbejdet notat: "Sygedagpengereform - hovedintentioner og implementering i LTK" (bilag). Notat gennemgår de væsentligste hovedintentioner med reformen og herunder også en gennemgang af, hvordan reformens elementer implementeres i jobcentret. Følgende områder skal i den forbindelse trækkes frem som en konsekvens af reformen:

- ┆ Økonomisk sikring af sygemeldte og fokus på tidlig indsats: Intentionen i reformen er, at alle sygemeldte skal sikres økonomisk ved enten at blive forlænget på sygedagpenge eller overgå til jobafklaringsforløb og modtage ressourceforløbsydelse. Samtidig med dette fremrykkes revurderingstidspunktet fra 52 uger til 22 uger i forhold til at vurdere, om en borger kan få forlænget sine sygedagpenge eller overgår til jobafklaringsforløb. Den politiske forventning bag lovgivningen er, at 75 pct. af sygedagepengesagerne skal forlænges og 25 pct. skal overgå til jobafklaring. Dette betyder en væsentlig ændring for praksis i forhold til forlængelser i Lyngby-Taarbæk, hvor praksis for forlængelser har været stram. Det er også uklart hvilken betydning den ændrede lovgivning og heraf praksis får ift varigheden af sygedagpenge sager og herunder også varighed ud over 52 uger, hvor der er fuld kommunal finansiering. Det er afgørende at prioritere en tidlig indsats og herunder at få sygemeldte borgere hurtigere tilbage i arbejde og således at investere i indsatsen for at forebygge lange sygedagpengeforløb.
- ┆ Fokus på arbejdsfastholdelse, virksomhedsrettet indsats samt 'fast-track' model: Med reformen sker en ændring i indsatsen hen mod tidlig indsats for at sikre, at sygemeldte borgere bevarer tilknytningen til deres arbejdsplads og ikke mister jobbet som følge af sygemeldingen. I den forbindelse er indført en fast-track ordning for både virksomheder og borgere, som handler om

mulighed for en helt tidlig indsats. For de borgere, som ikke har en arbejdsplads handler indsatsen i høj grad om virksomhedsrettet tilbud kombineret med mentor, for de som har behov. Det er et skifte væk fra at benytte kursusforløb mv. hos andre leverandører og istedet benytte virksomhedspraktik og genoptræning af arbejdsfunktioner på det ordinære arbejdsmarked.

- | Paradigmeskifte - fokus på rehabiliterende og helhedsorienteret indsats: For de sygemeldte borgere, hvor der er tale om stor risiko for at miste tilknytningen til arbejdsmarkedet (kategori 3) skal have en rehabiliterende og helhedsorienteret indsats. Det er en indsats, som kendes fra både fleksjob- og førtidsreformen men tilpasset en ny målgruppe. I den forbindelse er det væsentlig at trække frem at sygemeldte i kategori 3 samt sygemeldte, som overgår til jobafklaringsforløb skal have deres sag behandlet af det rehabiliterende team, som er indført med reform af førtidspension og fleksjobområdet.

- | Mestringstilbud til alle langvarige sygemeldte: Det følger af reformen, at alle sygemeldte i kategori 2 har ret til et mestringkursus, som kan være et 'Lær-at-tackle-tilbud'. Komiteen for Sundhedsoplysning udbyder i samarbejde med STAR kurset "Lær at tackle job og sygdom". Det er indtil 1. juli 2015 muligt for kommunerne at komme i gang med at bruge dette kursus uden omkostninger i forhold til uddannelse af undervisere ved at indgå i et randomiseret forsøg. Konkret betyder det, at LTK i januar udbyder to kursusforløb og at deltagerne i forløbene skal deltage i en evaluering af forløbet med henblik på at afdække effekterne af kurset. Det er frivilligt for borgerne om de vil deltage.

I forhold til det forstærkede fokus på den virksomhedsrettede indsats for sygemeldte foreslår forvaltningen, at forstærke den virksomhedsrettede indsats i sygedagpengeteamet ved at ansætte en virksomhedskonsulent jf. notat: 'Investeringsforslag - forstærket virksomhedsrettet indsats for sygemeldte' (bilag). Rationalet er, at en forstærket virksomhedsrettet indsats vil afkorte jobafklaringsforløbet og dermed understøtte, at borgere hurtigere kommer i selvforsørgelse og dermed sparede forsørgelsesudgifter. Ligeledes vil en virksomhedsrettet indsats for borgerne medføre en reduktion i udgifter til forsørgelse, da kommunen kan hjemtage den høje refusionstakst. Alternativet til at varetage den virksomhedsrettede indsats in-house er, at LTK skal købe denne ydelse hos eksterne leverandører og dermed ikke opbygger kompetence og erfaring i at udplacere borgerne og herunder ikke får den tætte kontakt til de lokale virksomheder i forhold til denne målgruppe. Erfaringsmæssigt er tilbuddene hos

eksterne leverandører desuden dyrere end når opgaven løftes in-house.

Foldere vedrørende sygedagpengereform samt 'Lær at tackle' tilbud er vedlagt til orientering.

Økonomiske konsekvenser

Forvaltningen har udarbejdet notat: "Økonomiske konsekvenser af sygedagpengereformen i LTK" (bilag). Notatet består af et sammenfattende afsnit om de økonomiske konsekvenser af reformen, som opsummerer de beregningstekniske forudsætninger opgjort i den resterende del af notatet. Konsekvensberegningerne tager afsæt i forudsætningerne bag lovforslaget, de faktiske reguleringer i forbindelse med økonomiaftalen og Lyngby-Taarbæks relative andel af bloktilskuddet. Med reformen forventes et fald i de samlede nettodrifudsudgifter på -0,1 mio. kr. i 2014, -1,6 mio. kr. i 2015 og -2,1 mio. kr. i 2016 og frem. Mindreforbruget skyldes faldende udgifter til forsørgelsesdelen, som mere end opvejer de stigende udgifter til indsatsdelen. Konsekvenserne er indarbejdet i det administrative budgetforslag.

Økonomiske konsekvenser af sygedagpengereformen

Samlede nettodrifudsudgifter i mio. kr.	2014	2015	2016	2017
Ydelsesdelen	-0,4	-2,2	-2,6	-2,6
Indsatsdelen	0,4	0,8	0,8	0,8
Administration	0,0	-0,2	-0,2	-0,2
I alt	-0,1	-1,6	-2,1	-2,1

I forlængelse af reformen foreslås den virksomhedsrettede indsats styrket med henblik på yderligere at understøtte reformens intentioner om en tidligere og bedre indsats jf. ovenfor. Ved at opjustere den virksomhedsrettede indsats kan kommunen hjemtage en højere refusion på udgifterne til forsørgelse, og samtidig reducere de samlede udgifter til forsørgelse ved at nedbringe varigheden. De samlede økonomiske konsekvenser af forslaget er opgjort til en forventet mindredgift på -0,5 mio. kr. årligt fra 2015 og frem. Indregnes investeringsforslaget i reformens økonomiske konsekvenser svarer det til et samlet fald i nettodrifudsudgifterne på området på -2,1 mio. kr. i 2015 og -2,6 mio. kr. i 2016 og frem.

Økonomiske konsekvenser incl. investeringsforslag

Samlede nettodrifudsudgifter i mio. kr.	2014	2015	2016	2017
Sygedagpengereformen	-0,1	-1,6	-2,1	-2,1
Investeringsforslag	0,0	-0,5	-0,5	-0,5
I alt	-0,1	-2,1	-2,6	-2,6

Beslutningskompetence

Erhvervs- og Beskæftigelsesudvalget for så vidt angår indstillingens punkt 1 og 3.
Kommunalbestyrelsen for så vidt angår indstillingens punkt 2.

Indstilling

Forvaltningen foreslår, at

1. den fremlagte strategi for implementering af sygedagpengereformen i Lyngby-Taarbæk anvendes og herunder at den virksomhedsrettede indsats i sygedagpengeteamet forstærkes.
2. for såvidt angår det fremlagte investeringsforslag for den virksomhedsrettede indsats lægges besparelsen på 0,5 mio. kr. for 2015 i kassen, mens besparelsen for 2016 og frem modregnes i den indarbejdede effektiviseringsramme på 25 mio. kr.
3. de i budgetforslaget indarbejdede afledte økonomiske konsekvenser af sygedagpengereformen tages til efterretning.

Erhvervs- og Beskæftigelsesudvalget den 7. oktober 2014

Ad. 1 Godkendt, idet udvalget ønsker status for implementering og økonomi ved 2. anslået regnskab 2015.

Ad. 2 Anbefalet.

Ad. 3 Taget til efterretning.

Anne Jeremiassen (I) var fraværende.

Henrik Brade Johansen (B) var fraværende.

Jakob Engel-Schmidt var fraværende. I stedet deltog Søren P. Rasmussen.

Økonomiudvalget den 23. oktober 2014

Ad. 2 Anbefales.

Dorthe la Cour (V) var fraværende. I stedet deltog Birgitte Hannibal.

Bilagsfortegnelse

1. Notat om implementering af sygedagpenge i Lyngby-Taarbæk Kommune
2. Investeringsforslag virksomhedsrettet indsats
3. Økonomiske konsekvenser
4. Pjece vedrørende nye sygedagpengeregler
5. Pjece vedrørende reformens betydning for sagsbehandlere i kommunerne
6. Pjece - Lær at Tackle job og sygdom

13. Venteplads til plejebolig - problematik

Sagsfremstilling

Kommunen kan tilbyde midlertidigt døgnophold til borgere, der i en periode har et særligt behov for omsorg og pleje.

Lyngby-Taarbæk Kommune har i alt 51 midlertidige pladser på Møllebo, Fortunen og Solgården. Kommunen har hidtil opkrævet huslejebetaling for borgere, som har været på midlertidigt døgnophold, indtil ønsket om en permanent plejebolig har kunnet imødekommes (venteplads). Huslejebetaling er sket fra det tidspunkt, hvor borgerne har været visiteret til en permanent plejebolig.

I forbindelse med behandlingen af en klage fra en borger over huslejeopkrævning for en venteplads, har forvaltningen undersøgt praksis i andre kommuner og gennemgået lovgrundlaget bl.a. med hjælp fra Ankestyrelsen. Den juridiske vurdering er, at der ikke er lovhjælp til at opkræve huslejebetaling ved midlertidigt døgnophold uagtet, at der er tale om en venteplads. Der kan alene opkræves døgntakst, der dækker betaling for forplejning, vask mm. - aktuelt 153 kr. pr. døgn.

Forvaltningen har derfor med øjeblikkelig virkning stoppet opkrævning af husleje for ventepladser. Det betyder, at de budgetterede indtægter af husleje for ventepladser ikke kan realiseres, og at flowet af borgere på venteplads reduceres, idet incitamentet til at tage imod tilbud om permanent plejebolig mindskes. Et reduceret flow på de midlertidige pladser kan blokere for hjemtagelse af færdigbehandlede borgere fra hospitalerne. Derudover kan langvarige ophold på en venteplads på Møllebo ikke anses for et tilfredsstillende tilbud til borgerne rent fagligt. Møllebo har i stigende grad fokus på håndtering af komplekse sygeplejefaglige problemstillinger relateret til borgere, som udskrives fra hospitalerne, og ikke på omsorg og pleje. Møllebo er heller ikke egnet til borgere med demens, som i stigende grad er dem, der oplever at måtte vente på den ønskede plejebolig.

Forvaltningen forelægger nedenfor forskellige handlemuligheder, der kan fremme flowet af borgere på de midlertidige pladser.

A. Ændret kvalitetsstandard for boligvisitation

Borgere visiteret til en permanent plejebolig skal have tilbudt en bolig senest 2 måneder fra visitationstidspunktet. Borgere uden ønske om en plejebolig på et

specifikt plejecenter bliver skrevet op på en generel venteliste. Såfremt borgeren ønsker en bolig på et specifikt plejecenter, bliver borgeren skrevet op på en specifik venteliste.

Tilbud om en plejebolig for borgere på den specifikke venteliste er ikke omfattet af 2 månedersfristen. Borgere på den specifikke venteliste, som er på en venteplads, kan derfor – i modsætning til borgere på den generelle venteliste - bo huslejefrit i mere end 2 måneder, såfremt den ønskede plejebolig først bliver ledig mere end 2 måneder efter tidspunktet for visitationen.

Der er pr. 1. maj 2014 11 borgere på den generelle venteliste og 47 borgere på den specifikke venteliste. Forvaltningen har eksempler på borgere, der har boet på en venteplads i 3 måneder og sagt nej to gange til et tilbud.

Eftersom midlertidigt ophold er en "kan"-ydelse, er det en mulighed at indføre en kvalitetsstandard for boligvisitation, hvor borgerne skal tage imod den første plejebolig, som de tilbydes fra ventepladsen. De kan herefter fortsat forblive på ventelisten til den specifikke plejebolig, de ønsker.

En sådan kvalitetsstandard for boligvisitation vil betyde, at nogle borgere ikke altid vil få det ønskede plejecenter, men en plejebolig der dækker deres plejebenhov. Derved vil de også hurtigere kunne få deres ejendele omkring sig. Såfremt en borger senere ønsker at flytte fra den tilbudte plads, er det muligt, men der kan komme ekstra udgifter for borgeren i form af nyt indskud og flytteomkostninger.

Borgere på en venteplads kan ved tilbud om den første ledige plejebolig alternativt vælge at flytte til egen bolig, indtil en bolig på det ønskede plejecenter bliver ledig. Hjemmeplejen vil i så fald levere de ydelser til borgeren, som er nødvendige, for at kunne opholde sig i eget hjem. Hjælpen vil typisk være forholdsvis omfattende, da borgere på ventepladser er relativt plejkrævende.

Forvaltningen har undersøgt praksis i andre kommuner. Det er ikke alle kommuner der tilbyder, at borgere visiteret til en plejebolig kan vente på en midlertidig plads, til den ønskede plejebolig bliver ledig. Nogle kommuner har den praksis, at borgerne skal tage imod det første tilbud om plejebolig eller vente på den ønskede bolig i eget hjem – eks. Allerød, Rudersdal, Gladsaxe og København. I Rudersdal gøres der opmærksom på forholdene i godkendelsesbrevet, og i Gladsaxe vurderes situationen fra gang til gang. I Gentofte kan man forblive på en midlertidig plads til den ønskede bolig er ledig, men kommunen overvejer at revidere området. I København defineres pladserne som rehabiliteringspladser og kan derfor ikke bruges som egentlig midlertidig plads til plejebolig.

En evt. ny kvalitetsstandard for boligvisitation vil, såfremt det besluttet, blive forelagt udvalget med henblik på endelig godkendelse i Kommunalbestyrelsen.

B. Antallet af demenspladser kan øges

Med det formål hurtigere at kunne tilbyde borgere med en demensdiagnose en plejebolig, herunder borgere på en venteplads, er det en mulighed at udvide antallet af demenspladser.

I foråret er 12 tidligere somatiske plejeboliger på Solgården omdannet til demensboliger. Effekten heraf indtræder først succesivt, når nye borgere flytter ind. I dag venter mange demente fortsat på ventepladser grundet manglende antal demenspladser. En udvidelse af antallet af demenspladser kan ske ved at omdanne eksisterende plejeboliger på samme måde, som de 12 pladser på Solgården.

Baunehøj har en afdeling, der er egnet med 30 pladser. En omdannelse her vil kunne håndteres ved, at nuværende beboere og pårørende orienteres og tilbydes anden bolig, hvis det ønskes, helt som det blev håndteret på Solgården. Tilsvarende vil det kræve en proces i det lokale MED-udvalg samt relevant kompetenceudvikling af medarbejderne med hjælp fra kommunens demenskoordinator. Forventningen er, at omdannelsen vil kunne gennemføres succesivt fra 1. oktober 2014.

Flere demenspladser vil reducere ventelisten for borgere, der er visiteret til en demensplejebolig, hvorved de mest sårbare borgere hurtigere kommer i fast plejebolig med stabile rammer.

Økonomiske konsekvenser

Der er i 2014 og frem årligt budgetlagt med 330.000 kr. i huslejeindtægter fra ventepladser. Handlemulighederne A og B vil ikke kunne generere mindreudgifter, som fuldt ud kan kompensere for bortfald af huslejeindtægter, jf. nedenfor. Spørgsmål om finansiering af mindreindtægten vil indgå i 2. anslået regnskab.

Begge handlemuligheder vil kunne kompensere for bortfald af huslejeindtægter i det omfang, et øget flow fra ventepladserne fører til reducerede udgifter til tomgangsleje. Dette undersøges nærmere. Derudover vil mindre tomgang have en lille positiv effekt på økonomien i Den Kommunale Madservice, som ellers har oplevet et svagt fald i indtægter.

Et større flow på de midlertidige pladser kan som nævnt ovenfor desuden betyde, at Kommunen hurtigere vil kunne hjemtage borgere udskrevet fra hospital, som har brug for et midlertidigt ophold. Dette vil alt andet lige reducere udgifter til indlæggelser.

I forhold til handlemulighed A har Ankestyrelsen på forespørgsel oplyst, at de ikke er bekendt med, at der tidligere er truffet principafgørelse vedrørende huslejebetaling for ventepladser. En mulighed er derfor, at forvaltningen retter henvendelse til Ankestyrelsen i enkelte konkrete tilfælde, med henblik på at få en

eller flere afgørelser, som evt. kan danne præcedens for praksis i forhold til forskellige typer af borgere.

For så vidt angår eventuelle krav om tilbagebetalinger til borgere, der tidligere har betalt husleje for ventepladser, undersøger forvaltningen i øjeblikket de nærmere omstændigheder. En eventuel sag om dette vil blive fremlagt særskilt.

Beslutningskompetence
Social- og Sundhedsudvalget.

Indstilling

Forvaltningen foreslår, at

1. praksisændring vedrørende huslejeopkrævning på ventepladser tages til efterretning
2. borgerne skal tage imod den første permanente plejebolig, de tilbydes fra en venteplads, eller vente på den ønskede bolig i eget hjem
3. antallet af demenspladser øges med 30 som beskrevet
4. forslag til ny kvalitetsstandard for boligvisitation forelægges udvalget i august 2014, med efterfølgende godkendelse i kommunalbestyrelsen
5. Ankestyrelsen forelægges konkrete sager til afgørelse med henblik på evt. nye principper for praksis.

Social- og Sundhedsudvalget den 11. juni 2014

Ad. 1. Taget til efterretning.

Ad. 2. Udsat, med henblik på at sagen uddybes med yderligere data. Sagen sendes i høring hos Seniorrådet jf. normal praksis.

Ad. 3. Forvaltningen bemærker, at det handler om 16 pladser og ikke 30.

Godkendt.

Ad. 4. Udsat.

Ad. 5. Taget til efterretning.

Curt Købsted (O) var fraværende.

Sagen forelægges på ny 20. august 2014

På baggrund af spørgsmål på udvalgsmødet i juni måned har forvaltningen udarbejdet supplerende notat (bilag). Notatet redegør for:

- Forskellen på midlertidige pladser og permanente plejeboliger
- Status for borgere på midlertidig plads på Møllebo 1. halvår 2014
- Oversigt over færdigbehandlede borgere på hospitalet
- Oversigt over efterspørgsel på plejeboliger
- Mulighed for at etablere særlige aktiviteter på Møllebo for demente.

Foruden de opgørelser og beskrivelser, der blev spurgt til på mødet i juni,

beskrives i notatet også mulighed for at gennemføre en overgangsordning, hvor der resten af 2014 laves særlige aktiviteter for demente på de midlertidige pladser på Møllebo.

Indstilling

Forvaltningen foreslår, at

1. borgerne skal tage imod den første permanente plejebolig, de tilbydes fra en venteplads, eller vente på den ønskede bolig i eget hjem
2. forslag til ny kvalitetsstandard for boligvisitation forelægges udvalget i september 2014 med efterfølgende godkendelse i kommunalbestyrelsen
3. forslag om etablering af aktivitetstilbud på Møllebo godkendes.

Social- og Sundhedsudvalget den 20. august 2014

Ad. 1 Udsat

Ad. 2 Udsat

Ad. 3 Udsat.

Sagen forelægges på ny 10. september 2014

Indstilling

Forvaltningen foreslår, at

1. borgerne skal tage imod den første permanente plejebolig, de tilbydes fra en venteplads, eller vente på den ønskede bolig i eget hjem
2. forslag til ny kvalitetsstandard for boligvisitation forelægges udvalget i september 2014 med efterfølgende godkendelse i kommunalbestyrelsen
3. forslag om etablering af aktivitetstilbud på Møllebo godkendes.

Social- og Sundhedsudvalget den 10. september 2014

Ad. 1 Udsat, idet udvalget ønsker vurdering af, om kvalitetsstandarden kan indeholde et afstandskriterie for afstand mellem borgerens tilbudte plejebolig og eget hjem.

Ad. 2 Udsat.

Ad. 3 Godkendt.

Søren P. Rasmussen (V) var fraværende.

Sagen genfremlægges på ny 8. oktober 2014

Forvaltningen har undersøgt muligheden for juridisk og administrativt at indføre et afstandskriterium i kvalitetsstandarden for boligvisitation i overgangen fra midlertidig venteplads til plejebolig, så det er muligt for borgere opskrevet på den

specifikke venteliste at afvise en anvist plejebolig på baggrund af afstanden til eget hjem.

I lighed med anvisning af daginstitutionspladser giver lovgivningen mulighed for at indføre et afstandskriterium ved visitation til plejeboliger.

Forudsætningen for at anvende et afstandskriterium er, at det er konkret fastsat f.eks. som 5 kilometer fra den bopæl, som borgeren fraflytter, enten målt i vejkilometer eller i "fugleflugt", således at det er håndterbart administrativt samt tilstrækkeligt objektivt i forhold til afgørelse af eventuelle klagesager.

Af kommunens i alt 4 plejecentre er 2 med lidt under 3 vejkilometers afstand fra hinanden lokaliseret øst for bymidten, og 2 er med 2,5 vejkilometers afstand fra hinanden lokaliseret vest for bymidten. Adresser med længst afstand til et plejecenter er lokaliseret i Taarbæk med afstande på over 5 vejkilometer. Et afstandskriterium på 5 vejkilometer eller derunder vil derfor betyde, at alle borgere med adresse i Taarbæk vil kunne sige nej til en tilbudt plejebolig. For øvrige borgere vil et afstandskriterium på 5 vejkilometer omvendt betyde, at relativt få borgere med adresser uden for Taarbæk vil kunne sige nej. Jo lavere et afstandskriterium, jo flere borgere vil kunne sige nej.

Et afstandskriterium vil kunne opleves som en fordel for de borgere, der flytter til en plejebolig, og hvis eventuelle ægtefælle/samleverske bliver boende i det fælles hjem, idet ægtefælle/samleverske da ikke vil have så lang afstand til plejecenteret. Borgere med pårørende, der ikke har bopæl tæt på borgerens hjemadresse, vil ikke kunne opnå samme fordel.

Indstilling

Forvaltningen foreslår, at borgerne skal tage imod den første permanente plejebolig, de tilbydes fra en venteplads, eller vente på den ønskede bolig i eget hjem.

Social- og Sundhedsudvalget den 8. oktober 2014

V og O foreslår, at borgere på en venteplads kan få op til tre tilbud om permanent plejebolig, de tilbydes fra en venteplads, eller vente på den ønskede bolig i eget hjem.

A og C foreslår, at borgerne skal tage imod den første permanente plejebolig, de tilbydes fra en venteplads, eller vente på den ønskede bolig i eget hjem, idet A og C noteres sig, at visitationen tager et helhedssyn på borgernes samlede situation.

Sagen oversendes til Økonomiudvalget.

Henrik Brade Johansen (B) var fraværende.

Forvaltningen bemærker, at da der er tale om behandling af serviceniveau og kvalitetsstandard, passerer sagen efter omstændighederne via Økonomiudvalget til Kommunalbestyrelsen.

Økonomiudvalget den 23. oktober 2014

På borgmesterens forslag anbefaler 8 medlemmer, at der gives 2 tilbud om permanent plejebolig fra en venteplads.

F tog forbehold.

Dorthe la Cour (V) var fraværende. I stedet deltog Birgitte Hannibal.

Bilagsfortegnelse

1. Notat vedrørende midlertidige plejeboliger - tredje udgave
2. Supplerende oplysninger i sag om ventepladser

14. Meddelelser

1. Status vedr. sammenlægning af kommunale redningsberedskaber
Økonomiudvalget godkendte den 19. juni 2014, jf. den sagen vedlagte protokoludskrift (bilag), at der arbejdes videre med en sammenlægning af redningsberedskaberne i Gentofte, Gladsaxe og Lyngby-Taarbæk kommuner som led i at forberede en tilpasning som følge af forudsætningen i økonomiaftalen for 2015 om ikke-ubetydelige besparelser i de samlede kommunale og statslige redningsberedskabsbudgetter fra og med allerede 2015. I beslutningen indgik tillige, at "*... der i det videre arbejde også indgår en vurdering af øvrige initiativer i det storkøbenhavnske område*".

På møde i KKR Hovedstaden drøftedes det den 12. september 2014, hvorledes kommunerne i hovedstadsområdet kan bidrage til at reducere antallet af kommunale redningsberedskabs(fællesskaber) fra i dag 86 til de som følge af økonomiaftalen 20 kommunale beredskabsenheder som led i at skabe forudsætningerne for at håndtere, at det statslige bloktilskud reduceres med 50 mio. kr. i 2015 og med 75 mio. kr. fra 2016 og frem - foruden at det i øvrigt er aftalt i den sammenhæng at frigøre yderligere 100 mio. kr. fra 2015 til brug ved finansiering af tiltag inden for det nære sundhedsvæsen.

På den baggrund blev det vedtaget at gennemføre et arbejde i ramme af "*... kommunerne i det tidligere Københavns Amt ...*", jf. den sagen vedlagte "Kommissorium for forundersøgelse af grundlaget for ét eller flere samordnede beredskaber i hovedstadsområdet" af 8. september 2014, i hvilken sammenhæng der grundlæggende er tale om at skabe et beslutningsgrundlag for snarlig stillingtagen til, hvorvidt der blandt de nævnte kommuner etableres én eller to redningsberedskabskommuner i henhold til styrelseslovens § 60.

De realistiske grupperinger består dels af de fem kommuner Ballerup og Herlev (som har et fælles redningsberedskab anført af Ballerup) samt Gentofte, Gladsaxe og Lyngby-Taarbæk, dels de øvrige kommuner på Københavns vestegn samt evt. Amager, og grupperingerne kan naturligt analyseres dels hver for sig, dels set under ét.

På den baggrund pågår p.t. et arbejde på arbejdsgruppeniveau, hvor Gentofte, Gladsaxe og Lyngby-Taarbæk kommuner i fællesskab deltager med repræsentanter i arbejdet. Før arbejdet gik i gang som følge af KKR-tiltaget var der også taget kontakt til Ballerup og Herlev kommuner for at drøfte situationen ud fra, at netop

nævnte fem kommuner har et ganske sammenligneligt grundlag i forhold til den måde, som man grundlæggende har tilrettelagt bl.a. serviceniveau og den operative del af beredskabet gennem anvendelse af Falck som operatør og de hermed forbundne omkostninger, medens man på Københavns vestegn m.v. mere anvender egne organisatoriske enheder til brandslukning m.v. med en noget anderledes omkostningsstruktur til følge.

Det er forvaltningens vurdering, at ikke mindst en opgørelse over og vilje til at tilpasse omkostningsstrukturen i de enkelte grupperingers redningsberedskaber vil være absolut afgørende for forvaltningernes opfattelse af, hvorvidt der herfra slutteligt peges på i første bedst at foreslå en løsning bestående af konstellationen Ballerup, Herlev, Gentofte, Gladsaxe og Lyngby-Taarbæk kommuner.

Forvaltningen forventer at vende tilbage til økonomiudvalget inden årets udgang med henblik på valg af løsning.

Økonomiudvalget den 23. oktober 2014

Taget til efterretning.

Dorthe la Cour (V) var fraværende. I stedet deltog Birgitte Hannibal.

Bilagsfortegnelse

1. Protokollat ØK 19-06-2014 sag 18
2. Kommissorium for forundersøgelse af grundlagt for et eller flere samordnede beredskaber i hovedstadsområdet

19. Anmodning om optagelse af sag på dagsordenen om Kollegie og Ungdomsboliger

Søren P. Rasmussen (V) har i e-mail af 16. oktober 2014 anmodet om, at der som punkt på dagsordenen optages sag med følgende tekst:

"Kollegie og Ungdomsboliger.

Det er tydeligt efter de studerendes aktion på Lyngby Torv at der akut mangler boliger til studerende der læser på en af uddannelsesinstitutionerne i kommunen. Venstre ønsker at afdække hvad der kan gøres for hurtigt at skabe flere boliger, Living in Box har skabt et moderne koncept som kvalitets og prismæssigt fungerer og de har projekter undervejs i flere byer.

Venstre ønsker at afdække om konceptet kunne indpasses lokalt så vi hurtigt kan skabe kollegieboliger."

Økonomiudvalget den 23. oktober 2014

Sagen genoptages i forbindelse med evalueringen af den samlede ungdomsboligstrategi.

Dorthe la Cour (V) var fraværende. I stedet deltog Birgitte Hannibal.

29 JUL 14 12:20

Lyngby-Taarbæk Kommune
Lyngby Torv 1
2800 Kgs. Lyngby

Jacob Lundgaard

25. juli 2014

KAB

Vester Voldgade 17
1552 København V

T 33 63 10 00

F 33 63 10 01

kab@kab-bolig.dk
www.kab-bolig.dk

CVR. nr. 56 81 59 10

Beboerservice

Man-ons 10.00-14.30

Torsdag 10.00-18.00

Fredag 10.00-12.00

Lyngby Boligselskab**Afd.: 4301, Fortunen, ansøgning om godkendelse af låneoptagelse og kommunal garantistillelse**

Som forretningsfører for Lyngby Boligselskab skal jeg hermed anmode om godkendelse af låneoptagelse samt kommunal garantistillelse for realkreditlån til gennemførelse af individuelle moderniseringer af køkkener og badeværelser i ovennævnte ejendom.

Lyngby-Taarbæk Kommune har i brev af den 11. april 2014 meddelt Lyngby Boligselskab accept af huslejestigning i forbindelse med gennemførelsen af de individuelle moderniseringer i maksimalt 3 år.

Finansiering

Moderniseringerne er hidtil finansieret af afdelingen. Interessen fra beboerne har dog vist sig stort, og moderniseringerne har nået et omfang, hvor der af hensyn til afdelingens likviditet er behov for at realkreditfinansiere moderniseringerne.

Der forventes et samlet omfang på maks. 7 mio. kr. i den 3-årige periode, Lyngby-Taarbæk Kommune tidligere har godkendt. Realkreditlånet vil blive hjemtaget successivt i takt med, at moderniseringerne foretages.

Beboerdemokratisk behandling

Forslaget om individuelle moderniseringer er vedtaget på ordinært afdelingsmøde den 11. april 2012 og godkendt på organisationsbestyrelsesmøde den 4. oktober 2012.

Kommunal godkendelse

Vi skal anmode Lyngby-Taarbæk Kommune om at godkende, at afdelingen optager lån til gennemførelse af de tidligere godkendte individuelle moderniseringer på maks. 7 mio. kr. samt at stille kommunal garanti for lånebeløbet.

Kontaktoplysninger

Marianne Vittrup
Forretningsfører

T 33 63 11 22

F 33 63 10 09

marvi@kab-bolig.dk

Jeg står naturligvis til rådighed med supplerende oplysninger om nødvendigt.

Med venlig hilsen

A handwritten signature in blue ink, appearing to read 'Marianne Vittrup', written in a cursive style.

Marianne Vittrup



LYNGBY-TAARBÆK KOMMUNE



KAB
Vester Voldgade 17
1552 København V

Dato: 11-04-2014
Ref: JAC
P.nr.:
J.nr.: 20140110 168

► **Vedr.: Lyngby boligselskab, afdeling Fortunen – individuel modernisering af kønne og bad**

I brev af 7. januar 2014 har KAB på vegne af Lyngby Boligselskab, afdeling Fortunen anmodet om godkendelse af finansiering og huslejeforhøjelse som følge af individuel modernisering af køkkener og badeværelser i afdelingen.

Moderniseringsarbejderne forudsættes i første omgang finansieret af afdelingen ved trækning på egne midler. Hvis omfanget bliver stort, kan der blive tale om at søge om låneoptagelse.

Der er kalkuleret med, at udgifterne til modernisering af såvel køkken som bad beløber sig til 110.000 kr. På denne baggrund vil der blive opkrævet en forbedringsforhøjelse, svarende til ydelsen på et 20-årigt fastforrentet kreditforeningslån. Forhøjelsen bortfalder efter udløbet af de 20 år.

Såfremt en lejer fraflytter, inden "lånet" er afviklet, vil den nye lejer overtage "dette", indtil 20 års-perioden er udløbet.

Den nuværende leje udgør ca. 983 kr. pr. m² årligt. Huslejen vil som følge af modernisering af køkken og bad stige med 117 kr. pr. m² til ca. 1.100 kr. For en lejlighed på 102 m² vil den fremtidige månedlige husleje udgøre ca. 9.257 kr.

Projektet og den deraf følgende huslejeforhøjelse er godkendt af både beboerne og boligorganisationens bestyrelse.

Rådhuset
Lyngby Torv 17
2800 Kgs. Lyngby

Tlf. 45 97 30 00

jac@ltk.dk
www.ltk.dk

**Stab for
Politik og Jura**

Kommunalbestyrelsen vedtog den 6. marts 2014 at godkende finansieringen ved trækning på egne midler og huslejeforhøjelserne som følge af modernisering af køkkener og badeværelser for en 3-årig periode. Såfremt ordningen ønskes videreført, skal der fremsendes fornyet ansøgning.

Venlig hilsen

Jacob Lundgaard

Afdelingen for Jura og Udbud

Direkte tlf. 45 97 31 61

4. KAB - Fortunen - individuel modernisering af køkken og bad

Sagsfremstilling

I brev af 7. januar 2014 har KAB på vegne af Lyngby Boligselskab, afdeling Fortunen anmodet om godkendelse af finansiering og huslejeforhøjelse som følge af individuel modernisering af køkkener og badeværelser i afdelingen.

Moderniseringsarbejderne forudsættes i første omgang finansieret af afdelingen ved trækning på egne midler. Hvis omfanget bliver stort, kan der blive tale om at søge om låneoptagelse.

Der er kalkuleret med, at udgifterne til modernisering af såvel køkkenet som bad beløber sig til 110.000 kr. På denne baggrund vil der blive opkrævet en forbedringsforhøjelse, svarende til ydelsen på et 20-årigt fastforrentet kreditforeningslån. Forhøjelsen bortfalder efter udløbet af de 20 år.

Såfremt en lejer fraflytter, inden "lånet" er afviklet, vil den nye lejer overtage "dette", indtil 20 års-perioden er udløbet.

Den nuværende leje udgør ca. 983 kr. pr. m² årligt. Huslejen vil som følge af modernisering af køkkenet og bad stige med 117 kr. pr. m² til ca. 1.100 kr. For en lejlighed på 102 m² vil den fremtidige månedlige husleje udgøre ca. 9.257 kr.

Projektet og den deraf følgende huslejeforhøjelse er godkendt af både beboerne og boligorganisationens bestyrelse.

Økonomiske konsekvenser

Opgaven løses inden for rammen.

Beslutningskompetence

Kommunalbestyrelsen.

Indstilling

Forvaltningen foreslår, at finansieringen ved trækning på egne midler og huslejeforhøjelserne som følge af modernisering af køkkener og badeværelser godkendes for en 3-årig periode. Såfremt ordningen ønskes videreført, skal der fremsendes fornyet ansøgning.

Økonomiudvalget den 27. februar 2014
Anbefales.

Henrik Brade Johansen (B) var fraværende. I stedet deltog Henrik Bang (Ø).
Morten Normann Jørgensen var fraværende (F). I stedet deltog Hanne Agersnap
(F).

Simon Pihl Sørensen (A) var fraværende i f.m. behandlingen af sag nr. 10.

Kommunalbestyrelsen den 6. marts 2014
Godkendt.

Curt Købsted (O) var fraværende. I stedet deltog Anette Heje Skafte.
Jakob Engel-Schmidt (V) var fraværende. I stedet deltog Jørn Moos.
Karsten Lomholt (C) var fraværende. I stedet deltog Stig Erik Løjborg-Nielsen.

Bilagsfortegnelse

1. Fortunen.pdf
2. I Mail af 15-01-2014 fra Marianne Vittrup.pdf

29 JUL 14 12:20

Lyngby-Taarbæk Kommune
Lyngby Torv 1
2800 Kgs. Lyngby

Jacob Lundgaard

25. juli 2014

KAB
Vester Voldgade 17
1552 København V

T 33 63 10 00
F 33 63 10 01

kab@kab-bolig.dk
www.kab-bolig.dk

CVR. nr. 56 81 59 10

Lyngby Boligselskab
Afd.: 4303, Fortunen Øst, ansøgning om godkendelse af låneoptagelse og kommunal garantistillelse

Som forretningsfører for Lyngby Boligselskab skal jeg hermed anmode om godkendelse af låneoptagelse samt kommunal garantistillelse for realkreditlån til gennemførelse af individuelle moderniseringer af køkkener og badeværelser i ovennævnte ejendom.

Lyngby-Taarbæk Kommune har i brev af den 11. april 2014 meddelt Lyngby Boligselskab accept af huslejestigning i forbindelse med gennemførelsen af de individuelle moderniseringer i maksimalt 3 år.

Finansiering

Moderniseringerne er hidtil finansieret af afdelingen. Interessen fra beboerne har dog vist sig stort, og moderniseringerne har nået et omfang, hvor der af hensyn til afdelingens likviditet er behov for at realkreditfinansiere moderniseringerne.

Der forventes et samlet omfang på maks. 5 mio. kr. i den 3-årige periode, Lyngby-Taarbæk Kommune tidligere har godkendt. Realkreditlånet vil blive hjemtaget successivt i takt med, at moderniseringerne foretages.

Beboerdemokratisk behandling

Forslaget om individuelle moderniseringer er vedtaget på ordinært afdelingsmøde den 23. april 2012 og godkendt på organisationsbestyrelsesmøde den 4. oktober 2012.

Kommunal godkendelse

Vi skal anmode Lyngby-Taarbæk Kommune om at godkende, at afdelingen optager lån til gennemførelse af de tidligere godkendte individuelle moderniseringer på maks. 5 mio. kr. samt at stille kommunal garanti for lånebeløbet.

Beboerservice

Man-ons 10.00-14.30
Torsdag 10.00-18.00
Fredag 10.00-12.00

Kontaktoplysninger

Marianne Vittrup
Forretningsfører

T 33 63 11 22
F 33 63 10 09

marvi@kab-bolig.dk

Vi står naturligvis til rådighed med supplerende oplysninger om nødvendigt.

Med venlig hilsen

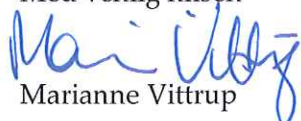
A handwritten signature in blue ink that reads 'Marianne Vittrup'. The signature is written in a cursive style.

Marianne Vittrup



KAB
Vester Voldgade 17
1552 København V

Dato: 11-04-2014
Ref: JAC
P.nr.:
J.nr.: 20140110 169

► **Vedr.: Lyngby Boligselskab, afdeling Fortunen Øst – individuel modernisering af køkken og bad**

I brev af 7. januar 2014 har KAB på vegne af Lyngby Boligselskab, afdeling Fortunen Øst anmodet om godkendelse af finansiering og huslejeforhøjelse som følge af individuel modernisering af køkkener og badeværelser i afdelingen.

Moderniseringsarbejderne forudsættes i første omgang finansieret af afdelingen ved trækning på egne midler. Hvis omfanget bliver stort, kan der blive tale om at søge om låneoptagelse.

Der er kalkuleret med, at udgifterne til modernisering af såvel køkken som bad beløber sig til 110.000 kr. På denne baggrund vil der blive opkrævet en forbedringsforhøjelse, svarende til ydelsen på et 20-årigt fastforrentet kreditforeningslån. Forhøjelsen bortfalder efter udløbet af de 20 år.

Såfremt en lejer fraflytter, inden "lånet" er afviklet, vil den nye lejer overtage "dette", indtil 20-års perioden er udløbet.

Den nuværende leje udgør ca. 913 kr. pr. m² årligt. Huslejen vil som følge af modernisering af køkken og bad stige med 119 kr. pr. m² til ca. 1.032 kr. For en lejlighed på 96 m² vil den fremtidige månedlige husleje udgøre ca. 8.408 kr.

Projektet og den deraf følgende huslejeforhøjelse er godkendt af både beboerne og boligorganisationens bestyrelse.

Rådhuset
Lyngby Torv 17
2800 Kgs. Lyngby

Tlf. 45 97 30 00

jac@ltk.dk
www.ltk.dk

**Stab for
Politik og Jura**

Kommunalbestyrelsen vedtog den 6. marts 2014 at godkende finansieringen ved trækning på afdelingens egne midler og huslejeforhøjelserne som følge af modernisering af køkkener og badeværelser for en 3-årig periode. Såfremt ordningen ønskes videreført, skal der fremsendes fornyet ansøgning.

Venlig hilsen

Jacob Lundgaard

Afdelingen for Jura og Udbud

Direkte tlf. 45 97 31 61

5. KAB - Fortunen Øst - individuel modernisering af køkken og bad

Sagsfremstilling

I brev af 7. januar 2014 har KAB på vegne af Lyngby Boligselskab, afdeling Fortunen Øst anmodet om godkendelse af finansiering og huslejeforhøjelse som følge af individuel modernisering af køkkener og badeværelser i afdelingen.

Moderniseringsarbejderne forudsættes i første omgang finansieret af afdelingen ved trækning på egne midler. Hvis omfanget bliver stort, kan der blive tale om at søge om låneoptagelse.

Der er kalkuleret med, at udgifterne til modernisering af såvel køkkenet som bad beløber sig til 110.000 kr. På denne baggrund vil der blive opkrævet en forbedringsforhøjelse, svarende til ydelsen på et 20-årigt fastforrentet kreditforeningslån. Forhøjelsen bortfalder efter udløbet af de 20 år.

Såfremt en lejer fraflytter, inden "lånet" er afviklet, vil den nye lejer overtage "dette", indtil 20-års perioden er udløbet.

Den nuværende leje udgør ca. 913 kr. pr. m² årligt. Huslejen vil som følge af modernisering af køkkenet og bad stige med 119 kr. pr. m² til ca. 1.032 kr. For en lejlighed på 96 m² vil den fremtidige månedlige husleje udgøre ca. 8.408 kr.

Projektet og den deraf følgende huslejeforhøjelse er godkendt af både beboerne og boligorganisationens bestyrelse.

Økonomiske konsekvenser

Opgaven løses inden for rammen.

Beslutningskompetence

Kommunalbestyrelsen.

Indstilling

Forvaltningen foreslår, at finansieringen ved trækning på egne midler og huslejeforhøjelserne som følge af modernisering af køkkener og badeværelser godkendes for en 3-årig periode. Såfremt ordningen ønskes videreført, skal der fremsendes fornyet ansøgning.

Økonomiudvalget den 27. februar 2014
Anbefales.

Henrik Brade Johansen (B) var fraværende. I stedet deltog Henrik Bang (Ø).
Morten Normann Jørgensen var fraværende (F). I stedet deltog Hanne Agersnap
(F).

Simon Pihl Sørensen (A) var fraværende i f.m. behandlingen af sag nr. 11.

Kommunalbestyrelsen den 6. marts 2014
Godkendt.

Curt Købsted (O) var fraværende. I stedet deltog Anette Heje Skafte.
Jakob Engel-Schmidt (V) var fraværende. I stedet deltog Jørn Moos.
Karsten Lomholt (C) var fraværende. I stedet deltog Stig Erik Løjborg-Nielsen.

Bilagsfortegnelse

1. Fortunen ØST.pdf
2. Mail fra Marianne Vittrup.pdf



Til: Helen Jeppesen/HJP/LTK@LTK,
Cc:
Bcc:
Emne: Vs: Godkendelse af ekstern låneoptagelse - LAB
Fra: Jacob Lundgaard/JAC/LTK - Torsdag 11-09-2014 09:36

Fra: Hans Henrik Barfoed <hhb@dabbolig.dk>
Til: ""jac@ltk.dk"" <jac@ltk.dk>,
Dato: 10-09-2014 09:58
Emne: Godkendelse af ekstern låneoptagelse - LAB

Kære Jacob

Lyngby-Taarbæk Kommune godkendte i juni måned 2014, ekstern låneoptagelse til finansiering af renovering af 59 karnapper i Virumgård (LAB). Se venligst vedhæftede fil.

Efterfølgende har det vist sig at lånets hovedstol er en anelse højere end det godkendte beløb på kr. 5.709.000 (nettoprovenu). Lånets reelle endelige hovedstol er således kr. 5.817.000 – altså kr. 108.000 højere end det vi tidligere har forelagt kommunen. Da Nykredit ikke kan udbetale et beløb der overstiger det af kommunen godkendte, beder jeg hermed på selskabets vegne om en kommunal tillægsgodkendelse i forhold til det forhøjede beløb (kr. 108.000).

Det skal bemærkes at den minimalt forøgede låneoptagelse ikke vil få yderligere konsekvenser for huslejeniveauet i afdelingen.

På forhånd tak!

Med venlig hilsen

Hans Henrik Barfoed
Kontorleder

DAB

Lyngbykontoret
Toftebæksvej 21.st.nr.9
2800 Kgs. Lyngby
Telefon: 45872760
Mobil: 22136822
Mail: hhb@dabbolig.dk
CVR nr.: 55775214



Lyngby-Taarbæk Kommune - kommunegodkendelse.pdf



LYNGBY-TAARBÆK KOMMUNE

MODTAGET

- 3 JUNI 2014

DAB, Lyngby



DAB

Att.: Hans Henrik Barfoed

Toftebæksvej 21, st. nr9

2800 Kgs. Lyngby

Dato: 02-06-2014

Ref: JAC

P.nr.:

J.nr.: 20140410010

Vedr.: Lyngby almennyttige Boligselskab, afdeling Virumgård – godkendelse af låneoptagelse

I brev af 31. marts 2014 har DAB på vegne Lyngby almennyttige Boligselskab, afdeling Virumgård anmodet om godkendelse af ekstern låneoptagelse til finansiering af renovering af 59 karnapper i afdelingen.

Den samlede udgift til renoveringsprojektet vil udgøre 6.709.000 kr., der er tænkt finansieret gennem dels brug af egne henlagte midler kr. 1.000.000, dels et 20-årigt realkreditlån kr. 5.709.000 kr.

Den nuværende leje udgør 968 kr. pr. m² årligt. Huslejen vil som følge af renoveringen stige med 4 kr. pr. m² til 972 kr.

Projektet, finansieringen og huslejeforhøjelsen er godkendt på et beboermøde og af boligorganisationens bestyrelse.

I den anledning skal det meddeles, at kommunalbestyrelsen den 27. maj 2014 vedtog at godkende låneoptagelsen.

Venlig hilsen

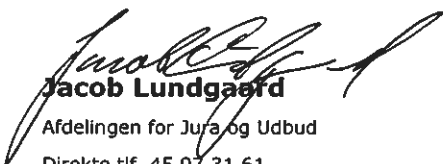
Jacob Lundgaard
Afdelingen for Jura og Udbud
Direkte tlf. 45 97 31 61

Rådhuset
Lyngby Torv 17
2800 Kgs. Lyngby

Tlf. 45 97 30 00

jac@ltk.dk
www.ltk.dk

**Stab for
Politik og Jura**

9. DAB - Virumgård - renovering af karnapper

Sagsfremstilling

I brev af 31. marts 2014 har DAB på vegne Lyngby almennyttige Boligselskab, afdeling Virumgård anmodet om godkendelse af ekstern låneoptagelse til finansiering af renovering af 59 karnapper i afdelingen.

Den samlede udgift til renoveringsprojektet vil udgøre 6.709.000 kr., der er tænkt finansieret gennem dels brug af egne henlagte midler kr. 1.000.000, dels et 20-årigt realkreditlån kr. 5.709.000 kr.

Den nuværende leje udgør 968 kr. pr. m² årligt. Huslejen vil som følge af renoveringen stige stige med 4 kr. pr. m² til 972 kr.

Projektet, finansieringen og huslejeforhøjelsen er godkendt på et beboermøde og af boligorganisationens bestyrelse.

Økonomiske konsekvenser

Opgaven løses inden for rammen.

Beslutningskompetence

Kommunalbestyrelsen.

Indstilling

Forvaltningen forslår, at anmodningen imødekommes.

Økonomiudvalget den 14. maj 2014

Anbefales.

Anne Jeremiassen (LA) var fraværende.

Kommunalbestyrelsen den 27. maj 2014

Godkendt.

Lyngby - Taarbæk Kommune
Lyngby Torv
2800 Kgs. Lyngby

Jour. nr. 03.11.08 K08
Sagsident: 20190810107

Økonomi

Gl. Køge Landevej 26
Postboks 304
2500 Valby
Telefon 7012 1310
E-mail jvd@lejerbo.dk

Lejerbo Lyngby, afd. 001-0

I ovennævnte afdeling er det på et afdelingsmøde den 26/3 2014 besluttet at udskifte vinduer.

Kopi af det godkendte anlægsbudget for projektet er vedlagt.

Som følge heraf har vi indhentet tilbud på såvel byggelån som endelig finansiering. Vi vedlægger kopi af tilbud/prisindikation fra hhv. BRFKredit og Danske Bank.

Det tilbudte kreditforeningslån er et 30-årigt kontantlån på kr. 4.008.000.

Som det fremgår af lånetilbuddet respekterer det nye lån alle foranstående lån, hvorfor der ikke vil være lån der skal indfries eller rykke for det nye lån. Der kræves ikke kommunegaranti for lånet.

Vi anmoder venligst Kommunen om godkendelse af låneoptagelsen, i henhold til Lov om almene boliger samt støttede private andelsboligforeninger m.v. § 29 stk. 1.

Den nødvendige lejestigning til dækning af låneydelsen udgør kr. 95,93 pr. m² årligt, svarende til 4,87 %.

Vi gør for god ordens skyld opmærksom på, at samtlige beløb – herunder også lejeforhøjelsen – er budgetterede beløb, som vil blive reguleret endeligt i forbindelse med udarbejdelsen af byggeregnskabet.

Vi gør endvidere opmærksom på, at vi samtidig hermed har søgt Landsbyggefonden om tilskud på kr. 1.550.000 (egen trækingsret).

Vi imødeser Kommunens velvillige behandling af sagen.

Venlig hilsen
LEJERBO

Jane Vanting Dannesøe

Vor ref.
JVD

☎ 38121193

Deres ref.

Dato:
24. juli 2014

TELEFON
MANDAG – TORSDAG
10.00 – 15.00
FREDAG
10.00 – 12.00
EKSPEDITION
MANDAG – FREDAG
10.00 – 15.00

Anlægsbudget Antal boliger: 72
Antal m²: 4.337,5

Udskiftning af vinduer og altandøre

		<u>Anslåede udgifter</u>
<u>Håndværkerudgifter</u>		
Overslag HRH	3.625.000	
Omfugning murværk - overslag Danakon	2.093.750	5.718.750
<u>Rådgiver og projekteringsudgifter</u>		
Ingeniørhonorar	503.250	
Entrepriseforsikring/BAR-forsikring	20.000	523.250
Håndværker- og projekteringsudgifter i alt		6.242.000
<u>Andre omkostninger</u>		
Byggeskadefondsdekning - 1 %	62.000	
Uforudsete udgifter	624.000	
Byggesagshonorar	200.780	
Revisionshonorar	11.875	898.655
Anlægsudgift før renter og låneomkostninger		7.140.655
<u>Renter og låneomkostninger</u>		
Byggelånsrenter	49.944	
Stiftelsesprovision	41.400	
Lånesagsgebyr	3.000	
Kurtage	8.016	
Registreringsafgift (1,5% af hovedstol)	60.200	
Gebyr for tinglysning	3.125	
Tinglysningsafgift	1.660	167.345
Anlægsudgifter i alt		7.308.000
<u>Finansiering</u>		
Realkreditlån		4.008.000
Træk på trækingsret		1.550.000
Delvis finans. via afskr.(Egne Midler)		1.750.000
Finansiering i alt		7.308.000

Oplysninger om boligtyper og nuværende leje

<u>Type</u>	<u>Antal boliger</u>	<u>Kvm</u>		
Familieboliger	72	4.337,51		
Familieboliger: Nuværende leje pr. kvm. pr. 1. januar 2014		767,26		
		<u>Ændring i kr.</u>	<u>Ny husleje</u>	<u>Ændring i Pct</u>
Lejekonsekvens - realkreditlån, løbetid 30 år		95,93	863,19	4,87%

Lejekonsekvens

Afskrivning af Lån af egne midler, over 9 år.

194.444

Ydelse på realkreditlån over 30 år (Ydelsesprocent i forhold til nettoprovenue = 5,60 %)

221.669

Samlet ydelse og afvikling i alt

416.114

	<u>i kroner</u>	<u>i procent</u>
Nuværende leje pr. kvm. pr. 1. januar 2014	767,26	
Lejeforhøjelse årligt pr. kvm.	95,93	12,50%
Ny årsleje - kr. pr. kvm	863,19	
Ændring af driftsbudget besparelse (konto 120) kr. 230.000 samt årligt tilskud dips.fond kr. 24.000	58,56	7,63%
Ny årsleje - kr. pr. kvm	804,64	4,87%

Eksempler på husleje pr. måned med denne lejekonsekvens *

Boligtype	Antal rum	Bolig/m ²	Nuvær. leje	Ændring	Ny leje
Familiebolig	1	32,88	2.104	102	2.206
Familiebolig	1	36,77	2.350	114	2.465
Familiebolig	2	52,56	3.359	164	3.523
Familiebolig	2	61,33	3.923	191	4.114
Familiebolig	3	59,31	3.792	185	3.977
Familiebolig	3	78,26	5.003	244	5.246
Familiebolig	4	71,82	4.593	224	4.816
Familiebolig	4	82,32	5.263	256	5.520

***) Eksempler på husleje pr. måned med lejekonsekvens**

- Vi har af hensyn til overskueligheden kun taget den største og den mindste type med indenfor de enkelte boligstørrelser. Der kan forekomme mindre afvigelser i forhold til den konkrete husleje.

Budgetforbehold:

- Kommunalbestyrelsens godkendelse af pantebrevsudstedelse.
- Kommunalbestyrelsens godkendelse af eventuel leje, der overstiger 5% af den årlige leje
- Boligorganisationsbestyrelsens godkendelse af lejefastsættelse.
- Eventuelle tilsagn om tilskud effektueres som stipuleret.
- Anlægsbudget udarbejdet på grundlag af oplyste kurser og satser for realkreditlån på beregningstidspunktet. Endelig kurs og ydelse for realkreditlån fastsættes først ved låneudbetaling.

Lånetilbud

10. juli 2014

Kunde

LEJERBO LYNGBY
AFD. 001-0

Pantnummer

1147.0599

Ejendom

Lyngby Hovedgade 95 A I
2800 Kgs. Lyngby
Matr. nr. 2 RØ Kgs. Lyngby By, Chrstians

Sagsnummer

03-02-1

Forbedring - Etagelejlighed, lån i DKK

Nr.	Låntype	Hovedstol	Løbetid	1. års ydelse før skat	Afdragsform	Kontant rente- procent
1	Kontantlån	4.008.000	30 år	216.359	Annuitet 4 terminer	3,0472

Læs om pris, vilkår og betingelser på følgende sider

Forudsætning for udbetaling af lånet	side	2
Vigtigt at vide	side	2
Oplysninger om lånet	side	3
Tilbagebetaling af lånet	side	5

Forudsætning for udbetaling af lånet

Før udbetaling skal følgende betingelser være opfyldt, og vi skal godkende de nævnte dokumenters indhold

Tinglyst pantebrev uden anmærkninger og bemærkninger, eller en garanti for dette.

Vi beder jer kontakte os ca. 4 uger før forventet udbetaling, så vi kan udfærdige det digitale pantebrev til brug for tinglysning.

Arbejdet skal være færdigt, og vi skal kunne bekræfte værdiansættelsen. Vi beder Dem kontakte os for at aftale tid til den endelige besigtigelse.

Kommunens godkendelse af låneoptagelsen

Aftale om pantsætning til Realkredit Danmark i underskrevet stand.

Prioritetsstilling

1. prioritet:	Byrde lyst pantstiftende	1.000 DKK
2. prioritet:	Realkredit Danmark A/S	3.587.000 DKK
3. prioritet:	Nyt lån nr. 1	4.008.000 DKK

Andre lån og hæftelser i ejendommen skal enten aflyses eller rykke for det nye lån.

Vigtigt at vide

Nærværende tilbud afløser tidligere fremsendte af 30.01.2014.

Fristen for udbetaling af lånet er den 10.01.2015.

Beregningerne i dette tilbud er foreløbige. Vi foretager nye beregninger, når vi udbetaler lånet.

Hvis lån, med en hovedstol på mere end 3 mill. kroner eller et tilsvarende lån i euro, med en valutakursværdi på mere end 3 mill. kroner, udbetales til en kurs over 100, kan lånet ikke pari-indfries til en termin, der ligger mindre end 12 måneder efter udbetalingsdagen. Dette gælder, hvad enten der er tale om opsigelse til termin eller en pari-straks indfrielse. Dette gælder dog ikke, hvis lånet pari-indfries i forbindelse med et ejerskifte eller en tvangsauktion.

I "Låntyper og forretningsbetingelser" kan De læse de særlige vilkår for eksempelvis

- låntypen
- muligheden for efterfølgende at ændre lånet
- indfrielse og opsigelsesvilkår for det tilbudte lån, og
- fastkursaftale.

Oplysninger om lånet

Lånets hovedtal i DKK

	Nyt lån
Hovedstol	4.008.000
Kursværdi	4.008.000
Omkostninger	-86.880
Provenu af nyt lån	3.921.120
1. års månedlige ydelse før skat	18.030
1. års månedlige ydelse efter skat	18.030
Samlede ydelsers nutidsværdi	3.990.517

Tallene i skemaet er anslåede. Vi uddyber tallene i de følgende afsnit. De skal være opmærksom på, at det beregnede provenu kan blive mindre på grund af for eksempel kursudsving, påtegninger ved rykning af pantebrev, udbetaling af lån på garanti, og hvis De indgår fastkursaftale.

1. års månedlige ydelse før og efter skat er et beregnet gennemsnit for perioden 10.07.2014 til 09.07.2015.

Til beregning af nutidsværdien har vi benyttet en diskonteringsrente på 3,42% pr. år.

Oplysninger om det nye lån i DKK

Nr.	Låntype	Hovedstol	Tilbudskurs	Obligations- hovedstol	Kursværdi	Effektiv renteprocent
1	Kontantlån	4.008.000	99,404	4.032.031	4.008.000	3,42

Tilbudskursen er den obligationskurs, vi har anvendt ved beregning af det nye lån.

Beregningerne er baseret på, at lånet er udbetalt den 10.07.2014. Indtil udbetalingsfristen kan De selv vælge, hvornår lånet skal udbetales.

Tilbudskursen er den officielle kurs for "Gns. kurs alle handler" på NASDAQ OMX Copenhagen A/S den 09.07.2014.

De obligationer, vi skal sælge, er annuitetsobligationer årgang 2047, Realkredit Danmark A/S, 3,00% med ISIN-kode DK0009292393. Ved udbetalingen kan De vælge en anden obligationsrente i samme serie, hvis den officielle "Gns. kurs alle handler" ikke er over 100.

Lånet betales over 30 år efter annuitetsprincippet med 120 kvartårlige ydelser.

Bidraget beregnes af restgælden hvert kvartal. Bidraget er 0,3000% om året, dog mindst 1.000 DKK.

Omkostninger ved optagelsen af det nye lån i DKK

	Lån nr. 1	I alt
Kurtage ¹⁾	10.020	
Stiftelsesprovision	40.080	
Rabat på stiftelsesprovision	-32.580	
Lånesagsgebyr	7.500	
Omkostninger til os i alt	25.020	25.020
Fast tinglysningsafgift	1.660	
Varabel tinglysningsafgift	60.200	
Tinglysningsafgift i alt	61.860	61.860
Samlede omkostninger i forbindelse med lånet	86.880	86.880

Hvis De ønsker andre ydelser fra Realkredit Danmark eller benytter andre rådgivere, for eksempel pengeinstitut, revisor, advokat eller ejendomsmægler, må De regne med yderligere omkostninger.

Tinglysningsafgiften til staten er beregnet af det nye låns hovedstol. Hvis der kan overføres tinglysningsafgift fra gamle lån eller der er parkeret tinglysningsafgift til senere brug, beder vi Dem kontakte os, så sørger vi for en ny afgiftsberegning.

Noter til denne side

1) Kurtage for lån nr. 1 er 0,25% af kursværdien.

Tilbagebetaling af lånet

Tilbagebetaling af lånet i DKK

	Restgæld ultimo	Ydelse før skat	Ydelse ¹⁾ efter skat	Rente og bidrag	Afdrag
Sep. 2014	3.989.465	48.793	48.793	30.258	18.535
Dec. 2014	3.968.779	54.070	54.070	33.384	20.686
Hele 2014	3.968.779	102.863	102.863	63.642	39.221
2015	3.884.446	216.124	216.124	131.791	84.333
2016	3.797.514	215.868	215.868	128.936	86.932
2017	3.707.902	215.603	215.603	125.992	89.611
2018	3.615.529	215.331	215.331	122.958	92.373
2019	3.520.308	215.052	215.052	119.831	95.221
2020	3.422.153	214.763	214.763	116.607	98.156
2021	3.320.972	214.465	214.465	113.284	101.181
2022	3.216.672	214.157	214.157	109.858	104.299
2023	3.109.158	213.842	213.842	106.328	107.514
2024	2.998.330	213.516	213.516	102.688	110.828
2025	2.884.087	213.179	213.179	98.935	114.244
2026	2.766.321	212.833	212.833	95.068	117.765
2027	2.644.927	212.475	212.475	91.080	121.395
2028	2.519.790	212.107	212.107	86.970	125.137
2029	2.390.797	211.726	211.726	82.733	128.993
2030	2.257.827	211.336	211.336	78.367	132.969
2031	2.120.760	210.932	210.932	73.864	137.068
2032	1.979.467	210.515	210.515	69.223	141.292
2033	1.833.820	210.088	210.088	64.441	145.647
2034	1.683.684	209.645	209.645	59.509	150.136
2035	1.528.920	209.190	209.190	54.426	154.764
2036	1.369.386	208.720	208.720	49.186	159.534
2037	1.204.935	208.236	208.236	43.785	164.451
2038	1.035.415	207.737	207.737	38.217	169.520
2039	860.670	207.223	207.223	32.478	174.745
2040	680.539	206.693	206.693	26.562	180.131
2041	494.856	206.146	206.146	20.463	185.683
2042	303.450	205.583	205.583	14.177	191.406
2043	106.145	205.311	205.311	8.006	197.305
2044	630	107.347	107.347	1.832	105.515

Første ydelse september 2014 er på 48.793 DKK, anden ydelse december 2014 er på 54.070 DKK. Der er i alt 120 ydelser.

Første ydelse er for perioden 10.07.2014 til 30.09.2014.

Noter til denne side

- 1) Skattesatsen er en standardsats for ejer kategorien.

Lejerbo Lyngby
Afd. 001-0
Gammel Køge Landevej 26
2500 Valby

Att.: Jane V. Dannesøe

Danske Bank
Team Almen
Strødamvej 46
2100 København Ø
Telefon 45 12 43 70
Telefax 45 14 96 27
Ref. Tina Nielsen
tinniel@rd.dk
Direkte telefon 45 13 21 04
www.danskebank.dk

10. juli 2014

Nedenstående tilbud afgives i samarbejde med Realkredit Danmark.

Vi har hermed fornøjelsen at tilbyde Dem et kreditmaksimum på indtil

kr. 5.558.000,00

som stilles til rådighed i form af byggekredit og alene kan anvendes til midlertidig finansiering af udskiftning af vinduer og altandøre i afdelingens ejendom beliggende Lyngby Hovedgade 95 A-I, 2800 Kgs. Lyngby, matr. nr. 2 RØ Kgs. Lyngby, Christians.

Vi har noteret at byggeriet forventes påbegyndt 15. september 2014 og afsluttet efter 3 måneder.

Byggelånet noteres gældende indtil videre, men forventes indfriet senest 15. januar 2015.

Rente af gæld: Nationalbankens Indskudsbevisrente (NIB) p.t.
0,05% p.a.,
med et fast tillæg på 3% p.a., pr. den 10. juli 2014.

Klausul:

Rentesatsen på kreditten er rentesatsen på NIB med et af banken fastsat tillæg, dog vil den samlede rente på kreditten som minimum udgøre det til enhver tid gældende rentetillæg.

Det betyder, at når NIB er under 0,00% pr. år, vil renten på kreditten svare til rentetillægget.

Debetrenten tilskrives kvartalsvis bagud hvert 31/3, 30/6, 30/9 og 31/12, første gang ved førstkommande kvartalsultimo, og beregnes på grundlag af et rentebærende år på 365/366 dage.

Provisioner: Franko
 Gebyrer: Franko

De kan disponere på byggelånet via Danske Bank Business Online.

Forinden byggelånet kan åbnes forudsættes, at:

- realkreditfinansieringen aftages i Realkredit Danmark,
- banken modtager transport i provenuet af realkreditlånet,
- der indleveres kopi af kommunal godkendelse af låneoptagelse og huslejestigning,
- der tegnes sædvanlige forsikringer, herunder all-risk incl. brand- og stormskadeforsikring,
- der indgås aftaler med entreprenørerne om fast pris gældende i 1 år, hvorefter de faste priser reguleres efter byggeomkostningsindekset,
- der stilles sædvanlige 15% AB-92/93 garantier fra deltagende entreprenører.

Herudover forudsættes, at:

- ejendommen ikke pantsættes eller sælges – helt eller delvist – uden bankens forudgående samtykke,
- der ikke skiftes forretningsfører og/eller byggesagsadministrator i byggelånets løbetid uden bankens forudgående samtykke,
- forretningsførerselskabet/teknisk rådgiver fører tilsyn med byggeriet,
- byggeriet fremmes behørigt,
- byggelånet indfris i forbindelse med den endelige prioritering, der skal gennemføres i forbindelse med byggeriets færdiggørelse.

Bankens Almindelige Forretningsbetingelser er gældende for dette tilbud, der er gældende i 1 måned fra den 10. juli 2014.

Såfremt De ønsker byggelånet etableret i overensstemmelse med ovenstående vilkår, bedes De venligst meddele os dette, gerne i mail til Per-Henrik Schultz-Jensen på pschu@rd.dk. Vi vil herefter foranledige at der fremsendes dokumenter til underskrift.

Vi vedlægger:

- Bankens Almindelige Forretningsbetingelser (er tidligere udleveret - kan rekvireres)

Med venlig hilsen
Danske Bank



Per-Henrik Schultz-Jensen
Kundechef



Ole Holm
Erhvervsrådgiver



Stig N. Pedersen
Senior Kundechef

Bestyrelsesmøde i Lejerbo, Lyngby den 19. maj 2014 kl. 10.00 på Lejerbos kontor

Til stede var bestyrelsesmedlemmerne Bjarne S. Hansen, Henrik Simonsen, Lene Bunk Goschebart og Steffen Pedersen. Fra administrationen deltog direktør Ulrik Steen Jensen, økonomikonsulent Marianne Kvetny samt sekretær Jytte Bach Sjøgreen, som optog referat af mødet.

Der var afbud fra organisationsbestyrelsesmedlem Morten Hansen.

Formand Bjarne S. Hansen åbnede mødet og bød velkommen.

Dagsorden for mødet:

1. Meddelelser fra administrationen
2. Godkendelse af regnskab, revisionsprotokol samt budget
3. Udlejningssituationen
4. Nybyggeri/renovering
5. Afd. 1 – godkendelse af låneoptagelse til udskiftning af vinduer m.m.
6. Eventuelt

Ad 1. Meddelelser fra administrationen

Ulrik Steen Jensen oplyste, at Kurt Kristensen stopper ved udgangen af september, hvor der vil blive afholdt afskedsreception (der udsendes nærmere herom). Kurt Kristensen vil sikre overlevering af forvaltningens aktiviteter til den nye forretningsfører Rebecca Forsman, der starter den 1. juni. Rebecca Forsman kommer fra et job som chefkonsulent i Københavns Kommune, hvor hun blandt andet har arbejdet med styringsdialogen med de almene boligorganisationer, herudover har hun et indgående kendskab til det almene område, fra blandt andet 6 års ansættelse i KAB og AKB, hvor hun har arbejdet med de fleste aspekter inden for daglig drift af almene boligselskaber.

Endvidere starter der, ligeledes den 1. juni, 3 nye driftschefer i forvaltningen. Ny driftschef for Lyngby er Michael Glenvad Andersen, som kommer fra et job som driftschef på Grøntorvet i Valby, hvor Michael har været ansat siden 2005. Michael har ligeledes en god ledelsesmæssig baggrund fra sit job på Grøntorvet.

Ulrik Steen Jensen oplyste, at der samlet er mere end 240.000 almene boliger, som ønsker at købe ind fra Almen Indkøb. Der er boligorganisationer fra hele landet, der er store, der er små. Der er mere end 1000 håndværkere prækvalificeret til at byde på 9 fagentrepriser og der er et fornuftigt antal store entreprenører, som har meldt sig til nybyggeri og de store renoveringer. Herudover er der også EL udbud og udbud af fraflytningssystemer.

Både efterspørgsel og udbud er linet op. Håndværkerne og entreprenørerne regner i øjeblikket på de priser, som de lægger ind på portalen. Ved udgangen af januar udløb fristerne. Det er et stort arbejde i Almen Indkøb at holde gryden i kog, da det er nyt for mange at skulle bruge teknologi til at afgive tilbud. Efter den nuværende plan igangsættes brugen af AlmenIndkøb i løbet af juni måned. Herefter igangsættes udbud af næste bølge som er byggematerialer, rengøring og hårde hvidevarer. Det løber frem til september 2014, hvor så også disse vare skulle være på hylden. Der er stor bevågenhed omkring vores initiativ både i branchen, men også hos ministerier, som er interesserede i at se effekten. Der er ansat 2 medarbejdere til at tage sig af AlmenIndkøb.

Rigsrevisionen har påpeget uregelmæssigheder og mange fejl i statens fastsættelser af vurderinger af faste ejendomme. Tilliden til vurderingssystemet er så lav, at der er nedsat et udvalg, som skal komme med forslag til bedre principper og praksis. I mellemtiden tør staten ikke lade ejendommene nyvurderer og har i stedet valgt at lade ejendomsskatterne opkræve efter gamle vurderinger, som kan være for høje. De almene boliger vurderes som erhvervsjendomme, mens de private ejerboliger har deres eget vurderingsprincip. Regeringen har besluttet at nedsætte ejendomsvurderingerne for de private ejerboliger med 2,5% og videreført vurderingen fra 2011. Tilsvarende er ikke sket for de almene boliger. Det har vi protesteret voldsomt over gennem BL, som kræver, at ejere og lejere skal have ens behandling. Indtil nu har det ikke ændret forholdene.

Pr. 1. januar 2013 blev selvrisikoen hævet fra ca. 5.000 kr. til 25.000 kr. Det har vist sig, at forhøjelsen har betydet lavere forsikringsudgifter. Som en følge deraf er præmier for vores forsikringer reduceret pr. 1. januar 2014. På bygningsforsikringerne reduceres præmien med 6,5% og på maskiner og arbejdsskade sker der en præmiereduktion på 25%.

Tilbage i 2008 satte en gruppe unge ild til en institution i Gjellerupparken. Gruppen af unge var bosiddende i Gjellerupparken, og boligselskabet valgte derfor at sætte tre familier ud af deres boliger som følge af hændelsen. Familierne klagede over udsættelsen, og sagen har kørt gennem retssystemet og endt med domsafsigelse i højesteret.

Højesteret valgte at stadfæste dommen, og dermed give boligselskabet medhold i, at udsættelsen af de tre familier var i orden. Stadfættelsen fra højesteret blåstempler nu endeligt den mulighed at sætte familier på gaden, såfremt et medlem af husstanden forbryder sig mod eksempelvis husorden i så alvor grad, som den afsagte dom omhandler. I Lejerbo har vi også gjort brug af muligheden for at sætte familier ud af deres boliger som følge af grove overtrædelser af husordenen, eksempelvis på Glasvej i København, hvor et medlem af husstanden fremstillede bomber oppe i lejligheden. Det er i den sammenhæng værd at bemærke, at der skal være tale om særligt grove overtrædelser af husordenen, før vi som udlejere har mulighed for at udsætte lejere.

Lejerbos hovedbestyrelse har bedt administrationen om at udarbejde et forslag til, hvordan den afsagte dom kan indarbejdes i de nuværende husordener. Administrationen vil fremlægge et forslag til hovedbestyrelsen på mødet i september, hvorefter det vil være klar til behandling i boligorganisationerne.

I henhold til reglerne om vederlag til organisationsbestyrelser er der for indeværende regnskabsperiode 2014 ca. kr. 10.000 til rådighed til fordeling i bestyrelsen i Lejerbo Lyngby-Taarbæk. Organisationsbestyrelsen har tidligere besluttet, at formanden får 2 andele og hver bestyrelsesmedlem får 1 andel. Med mindre organisationsbestyrelsen meddeler andet, vil administrationen udbetale beløbet efter denne fordelingsnøgle ved regnskabsårets udløb.

Bjarne Hansen orienterede fra Landsrepræsentantskabsmødet. Han beklagede indledningsvis, at der ingen deltagere var fra Lyngby, idet man ikke havde været opmærksom på, at indkalde supplementer ved afbud. Lejerbo er ved at udforme nye visioner og målsætninger. Der er nedsat et udvalg, der vil arbejde på forslag/vejledning til målsætninger for organisationer og afdelinger. Der er stadig enkelte problemer med SAM-BO, men det er en investering i fremtiden og det bliver bedre for hver måned. Der er lavet tilføjelse i husordenen i alle afdelinger efter "Gjellerupdommen". Der bør ventes med investering i solceller, idet der senest har stået i "Boligen", at man vil blive tillagt en særskat. Der er indgået administrativt samarbejde med DAB.. P.t. er der 200 boliger i "vandkants Danmark" med lejetab. På bestyrelseskonferencen var der indlæg af René La Cour Sell om udviklingen af det frivillige bestyrelsesarbejde "vis tillid, åben op og gør det sjovt og udviklende at være med" og Gitte Hornshøj underholdt med "takt og tone i et samarbejde".

Der er afholdt styringsdialogmøde med kommunen – det kører stille og roligt og de havde ingen bemærkninger.

Formanden har besøgt alle 3 afdelinger og deltaget i budgetmøde i afdeling 38 samt afdelingsmødet i afd. 1 og 38.

Afd. 1 – her skal ydervæggen undersøges nærmere.

Steffen Pedersen tilføjede, at kloakproblemet er udbedret.

Afd. 38 – husordenen blev gennemgået generelt.

Lene Bunk Goshebart spurgte, om der ikke skal laves nyt råderetskatalog?

Afd. 137 - Ulrik Steen Jensen har møde med de nye beboere i morgen, i den kedelige sag i Hollandshuset.

Steffen Pedersen har foreslået, at det årlige repræsentantskabsmøde fremover holdes lokalt i en af afdelingerne. og at der holdes flere organisations- eller formandsmøder. Emnet drøftes på det kommende repræsentantskabsmøde.

Steffen Pedersen spurgte, om afdelingerne er tvunget til at bruge AlmenIndkøb

Ulrik Steen Jensen svarede, at det er et tilbud, men at man selvfølgelig skal overholde udbudsreglerne, hvis man ønsker at benytte andre håndværkere.

Bjarne Hansen tilføjede, at det er lagt op til organisationerne, at lave en indkøbspolitik.

Ad 2. Godkendelse af regnskab, revisionsprotokol samt budget

Bjarne Hansen oplyste, at alle afdelinger har overskud, og at der kun er lejestigning i afd. 38.

Han forklarede omkring tilskud fra dispositionsfonden til afd. 137, at det er afdelingens egne penge der er indbetalt, hvoraf man får halvdelen tilbage (der blev omdelt oversigt).

Steffen Pedersen gjorde opmærksom på at afdeling 1 trænger til en større reovering.

Bjarne Hansen foreslog, at den udarbejde fremtidssikringsanalyse gennemgås sammen med den rapport som afdelingen selv har udarbejdet.

Steffen Pedersen nævnte, at der på sidste års møde blev gjort opmærksom på, at man var utilfreds med den fremtidssikringsrapport, der blev lavet for afd. 1.

Ulrik Steen Jensen svarede, at afdelingen skal rette direkte henvendelse til byg omkring dette.

Bjarne Hansen mener, at utilfredsheden beror på ikke afstemte forventninger.

Steffen Pedersen svarede, at der er fejl i rapporten, og at man ikke er gået ind og har undersøgt de faktuelle ting.

Bjarne Hansen konkluderede, at afdelingen tager kontakt til byg for at aftale det videre forløb.

Marianne Kventny forklarede at, hun netop inden mødet havde opdaget en fejl i Årsberetningen i "udvikling i dispositionsfonden". Der blev omdelt ny tilrettet side.

Marianne Kventny henviste til det udsendte regnskabsmateriale omfattende regnskab, årsberetning og revisionsprotokol for perioden 1/1 - 31/12 2013, forvaltningsrevision for regnskabsåret 2013 for administrationsorganisationen samt budget for boligorganisationen for perioden 1/1 - 31/12 2014. Desuden er udsendt en CD rom indeholdelse dels årsregnskab for afdelingerne for perioden 1/1 - 31/12 2013, dels budget for afdelingerne for perioden 1/1 - 31/12 2015 og dels tilstandsrapport for afdelingerne.

Administrationen har forud for mødet forhandlet afdelingernes forhold, herunder de økonomiske, og der foreligger godkendelse af såvel regnskab som budgetforslag i de afdelinger, hvor der er afholdt afdelingsmøde.

I den udsendte årsberetning er redegjort for årets resultat og balance i hovedtal samt status og udvikling i boligorganisationens egenkapital. Egenkapitalen beskrives som organisationens disponible midler i arbejdskapital, dispositionsfond og trækingsret.

Årsberetningen beskriver efterfølgende afdelingernes drift for det forgangne år i forhold til underskud/overskud.

Endvidere beskriver årsberetningen en vurdering af afdelingers forhold til vedligeholdelsesstatus, udlejningssituationen og boligsocial status ud fra udvalgte kriterier.

Afdelingsbudgetter

Nedenstående oversigt er et uddrag af de udsendte afdelingsbudgetter, og viser lejestigningen i de enkelte afdelinger for den kommende periode.

Afd. nr	Afd. navn	Gældende leje	Kommende leje	Ændring pr. m ²	Ændring i %
001-0	Vintappervænget	767,26	767,26	0,00	0,00
038-0	Mølleåparken	785,42	801,96	16,55	2,11
137-0	Hollandshuset	986,59	986,59	0,00	0,00

Ad 3. Udlejningssituationen

Ulrik Steen Jensen meddelte, at generelt er udlejningssituationen god.

Der sendes 25 – 30 tilbud for at opnå genudlejning.

Der har i perioden 15. april 2013 til 15. april 2014 kun været én enkelt bolig på tomgang i en måned i afd. 38. Fraflytterne betaler generelt ikke husleje i hele opsigelsesperioden.

I hele organisationen ser fraflytningen i således ud (tallet i parentes er boliger):

År	001-0 Vintappervænget	038-0 MølleåParken	137-0 HollandsHuset	Hele organi- sationen
2013/14	8,33 (6)	6,25 (3)	11,90 (5)	8,64 (14)
2012/13	2,78 (2)	27,08 (13)	4,76 (2)	10,49 (17)
2011/12	15,28 (11)	0,00 (0)	11,90 (5)	9,88 (16)

I afdeling 38 Mølleåparken er 2 beboere udsat pga. lejerestance.

Ad 4. Nybyggeri / Renovering

Ulrik Steen Jensen oplyste, at der er ingen akutte planer om nybyggeri

Bjarne Hansen orienterede om, at der i afd. 38 i forbindelse med stormen "Bodil" røg 3 murkroner ned, men at taksator har vurderet at der ikke var tale om en stormskade, hvorfor afdelingen skal betale selvriskoen på 25.000 kr. Bestyrelsen er af anden opfattelse, og mener det er byggesjusk, idet det kun var de nye murkroner der blæste ned.

Michael Menzel oplyste, at afdelingsbestyrelsen ønsker at få en uvildig tekniker til at se på sagen.

Ulrik Steen Jensen sørger for at dette bliver iværksat.

Bestyrelsen besluttede at dække selvriskoen på 25.000 kr. fra dispositionsfonden, hvis afdelingen får driftsunderskud.

Ad 5. Afd. 1 – godkendelse af låneoptagelse til udskiftning af vinduer

Bjarne Hansen oplyste, at der tidligere er givet tilsagn om låneoptagelse til vinduesudskiftning, men at der efterfølgende er konstateret store problemer med fugerne, hvorfor der søges om forhøjelse af låneoptagelsen til udbedring af fugerne.

Bestyrelsen godkendte forhøjelsen af låneoptagelsen.

Ad 6. Eventuelt

Ulrik Steen Jensen mener, at ud fra de givne oplysninger bør der laves en helhedsplan for afd. 1.

Mødet hævet

Godkendt af formanden den 16/6 2014

Bjarne S. Hansen

Formanden for afdelingsbestyrelsen, Dann Flamsholt bød velkommen og glædede sig over at 17 lejemål var mødt op.

1. Bjarne Hansen, formand for Lejerbo Lyngby blev valgt som dirigent. Ditlev Friis fra administrationen blev referent.

Forsamlingen godkendte dirigentens forslag om, at pkt. 4 Budget 2015 blev behandlet efter forslagene.

2. Steffen Pedersen, afdelingsbestyrelsesmedlem aflagde beretning og fortalte om arbejdet med vinduesudskiftningen og altandørsudskiftningen. Derudover var en udgiftstung skimmelsvampesag blevet afsluttet ligesom de planlagte arbejder er blevet gennemført i det forgangne år. Nabogrunden er ved at blive bebygget og i den forbindelse er en uenighed om antallet af P-pladser endt med at byggepladsen ikke har adgangsvej gennem afd. 1. Beretningen blev taget til efterretning.

3. Regnskab 2013 til orientering. Forsamlingen tog orienteringen til efterretning. Varmeregnskabet blev berørt og de store efterbetalinger skyldtes bl.a., at de 7 måneder, som regnskabet omfattede, var nogle af årets koldeste måneder.

4. Budget 2015 til godkendelse. – se efter pkt. 5.

5. Forslag fra bestyrelsen om ændring i omfanget af vinduesudskiftningen.

Dann Flamsholt motiverede fugningsarbejderne med at fugerne snart var udtjente og ikke kunne modstå vand og vind.

Der var steder hvor fugerne så godt som var næsten væk.

Forslaget om at udvide projektet til at omfatte fugning blev enstemmigt vedtaget.

Det blev oplyst, at lejeforhøjelsen vedrørende vinduesudskiftningen m.v. er på 4,87% af lejen pr. 1. januar 2014 og at den vil træde i kraft, når arbejderne er færdige.

Arbejderne forventes udført i 2014 med behørig varsling af alle lejemål.

Inden arbejderne kan gå i gang, skal organisationsbestyrelsen, kreditinstitut og Lyngby kommune give deres godkendelse ligesom der skal udarbejdes projekt og indhentes priser på arbejderne.

Forslag fra afdelingsbestyrelsen om ændring af husordenen.

Forslaget blev enstemmigt vedtaget.

Forslag fra Sus Lundquist om opsætning af askebægre ved opgange.

Forslaget blev enstemmigt vedtaget.

Forslag fra Sus Lundquist om nye tørresnore ved stor container.

Forslaget blev enstemmigt vedtaget.

Forslag fra Sus Lundquist om parkerings vagtselskab.

Det blev enstemmigt vedtaget at afdelingsbestyrelsen bemyndiges til at varetage opgaven med at designe en parkeringsordning i samarbejde med et P-selskab.

Forslag fra Sus Lundquist om lukning af kælderskakte og skralderum ved opgang H (eller kraftig reduktion af varme udgift)

Det blev overladt til afdelingsbestyrelsen at arbejde videre med at finde en løsning på kuldeproblemerne i 95 J.

Forslag fra Sus Lundquist om opsætning af vandmålere i lejemål, da der åbenbart er mange, der har både opvaskemaskiner og vaskemaskiner i lejemålene.

Efter en kortere debat gav 3 lejemål til kende, at de ønskede at der blev arbejdet videre med vandmålere, mens der var 4 lejemål, der ikke ønskede dette. Dvs. at der ikke arbejdes videre med forslaget.

Forslag fra Sus Lundquist om isolering af facade på bagsiden af opgang H – J

Det blev overladt til afdelingsbestyrelsen at arbejde videre med at finde en løsning på kuldeproblemerne

4. Budget 2015 blev gennemgået og blev vedtaget enstemmigt.

6. Valg til bestyrelsen

Dann Flamsholt blev genvalgt som formand for afdelingsbestyrelsen.
Ulla Sandfeld blev genvalgt som suppleant.

7. Valg af to repræsentantskabsmedlemmer

Dann Flamsholt blev genvalgt som repræsentantskabsmedlem.
Der var ikke kandidater til den anden ledige post.

(derudover er Morten Hansen og Steffen Pedersen repræsentantskabsmedlemmer som følge af, at de er organisationsbestyrelsesmedlemmer)

8. Der blev drøftet TV-forsyning – prisen på denne og alternative muligheder.

Det blev oplyst, at Kim Vogensen desværre stopper som varmemester pr. 30/4 2014. Det forsøges at ansætte en ny varmemester pr. 1/5 2014 eller snarest derefter.
Affaldshåndteringen blev drøftet – herunder håndtering af storskrald og udgifterne til denne, belastningen for ejendomsfunktionærerne ved denne nuværende affaldshåndtering og mulighederne for alternative løsninger.

Mødet hævet. Dirigent og formand takkede for et godt møde..

27/3-2014/ Ditlev Friis

Til Lyngby Kommunes
Økonomiudvalg

Email: juridisk@ltk.dk

København, den 31. Juli 2014

Vedtægtsændringer for E/F Rævehøjparken – præcisering af tidligere afgørelse

I forlængelse af afgørelsen i Økonomiudvalget den 27. februar 2014 (sag nr. 14) hvor det blev besluttet, at Kommunen skal undlade at stemme om forslag til en vedtægtsændring for E/F Rævehøjparken omkring tilladelse til at holde husdyr, søges en præcisering af denne afgørelse.

På generalforsamlingen i E/F Rævehøjparken den 26. juni 2014, hvor vedtægtsændringen var på dagsorden, blev bestyrelsen gjort opmærksom på, at vedtægtsændringer skal godkendes med 2/3 flertal for at kunne vedtages. Da Kommunen, som ejer af børnehaven og ungdomsboligerne, har ca. halvdelen af stemmerne, kan der ikke opnås 2/3 flertal og dermed en gyldig vedtægtsændring, såfremt Kommunen undlader at stemme.

Bestyrelsen i E/F Rævehøjparken har forstået afgørelsen fra Økonomiudvalget således, at Kommunen skal forholde sig neutralt i spørgsmålet om, hvorvidt det skal være tilladt at holde husdyr i rækkehusene.

Jeg skal derfor på bestyrelsens vegne bede Økonomiudvalget bekræfte, at Kommunen på den næstkommende generalforsamling kan stemme 'med flertallet' når forslaget til vedtægtsændring er til afstemning blandt ejerne af rækkehusene. På denne måde kan den foreslåede vedtægtsændring vedtages, såfremt der er flertal blandt ejerne af rækkehusene.

Hvis I har brug for yderligere informationer, er I meget velkomne til at kontakte undertegnede.

Jeg ser frem til jeres tilbagemelding.

Med venlig hilsen

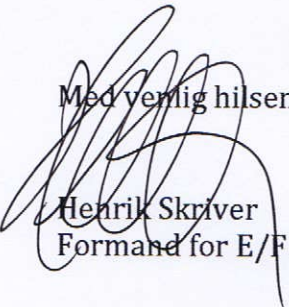
Henrik Skriver
Formand for E/F Rævehøjparken

Bilag :

Referat af generalforsamling i E/F Rævehøjparken den 26. juni 2014.

Møde i Økonomiudvalget d. 23-10-2014

EJENDOMS-
ADMINISTRATION

Frederiksberg

Ejd.nr. 8-100

REFERAT

E/F Rævehøjparken – ordinær generalforsamling

Mødested: Rævehøjvej 40 – kælder under børnehuset
Mødedato: 26. juni 2014, kl. 19.00
Fremmødte: Der var repræsenteret 172 af foreningens 180 lejligheder, repræsenterende 1.770 af ejendommens i alt stemmeberettigede 2.480 fordelingstal.

Ifølge lovbekendtgørelse af 25. juli 1995, § 2, stk. 4 kan en ejer af flere ejerlejligheder i en ejerforening ikke deltage i afstemninger med fordelings- tal for ejerlejligheder, der er genudlejet efter udgangen af 1979.

Pr. generalforsamlingsdagen er der tale om ejerlejlighederne ejet af Ræve- højparken Kgs. Lyngby ApS med i alt fordelingstal på 5.942 samt Lyngby- Taarbæk Kommune ungdomsboliger med i alt 5.544 fordelingstal.

Dagsorden

1. Valg af dirigent og referent.
2. Bestyrelsens aflæggelse af beretning for det senest forløbne år.
3. Bestyrelsens forelæggelse til godkendelse af årsregnskab og status med revisors påtegning.
4. Behandling af indkomne forslag.
5. Bestyrelsens forelæggelse af driftsbudget for det løbende regnskabsår.
6. Valg af medlemmer til bestyrelsen.
7. Valg af suppleanter til bestyrelsen.
8. Valg af revisor.
9. Eventuelt.

1. Valg af dirigent og referent.

Bestyrelsen foreslog Lone Stausgaard fra DEAS A/S som dirigent og referent. Forslaget blev enstemmigt vedtaget.

Dirigenten konstaterede at generalforsamlingen var lovligt indvarslet og afholdt i henhold til vedtægter- nes bestemmelse samt at generalforsamlingen var beslutningsdygtig i dagsordenes punkter.

2. Bestyrelsens aflæggelse af beretning for det senest forløbne år.

Formand Henrik Skriver fremlagde kort en beretning med følgende punkter:

- Der er flere større renoveringsopgaver som skal udføres på ejendommen, bl.a. udskiftning af cen- tralvarmerør i jorden, malerbehandling af vinduer og døre, genopretning af hegn mod til haver, algeafrensning af facader, ventilationsanlæg og lovliggørelse af udvendigt el. Bestyrelsen opfor- dre derfor medlemmerne til at stemme for udsendt budget med en stigning af fælles udgifterne.
- Budget for 2014 viser en ekstraordinær ejerforeningsbidrag på kr. 1.500.000 som forventes op- krævet i 2014 og 2015, samt muligvis i 2016. Stigningen skal dække de omkostninger som for- ventes i de kommende år. Maling af vinduer og døre vil blive fordelt over to år, hvor rækkehuse-

DEAS A/S
Dirch Passers Allé 76
2000 Frederiksberg
www.deas.dk

Tel +45 70 30 20 20
info@deas.dk
cvr. 20 28 34 16

Regionskontorer:
Aalborg
Aarhus
Kolding

ne behandles i 2014 og ungdomsboligerne i 2015. Budget viser ligeledes et driftsresultat på minus 796.000,- som dækkes af egenkapitalen.

- Der opfordres til at dem der bor i ejendommen stiller op til bestyrelsen, da mange af de medlemmer som sidder i bestyrelsen ikke til daglig bor og har deres daglige gang i ejendommen. Ligeledes vil det være hensigtsmæssigt at formanden bor i ejendommen.

Herefter blev beretningen taget til efterretning.

3. Bestyrelsens forelæggelse til godkendelse af årsregnskab og status med revisors påtegning.

Lone Stausgaard fra DEAS A/S fremlagde årsregnskabet for 2013. Regnskabet viste et resultat på kr. 473.122, som var overført til foreningens egenkapital, der herefter pr. 31.12.2013 udgjorde kr. 2.140.114. Der fremkom enkelte afklarende spørgsmål til årsregnskabet. Årsregnskabet blev herefter enstemmigt godkendt.

4. Behandling af indkomne forslag.

Ifølge ejerforeningens vedtægter må man ikke holde husdyr i ejendommen. Men da flere har ydret ønske om husdyr, har formand Henrik Skriver søgt kommunalbestyrelsen af Lyngby-Taarbæk Kommune om tilladelse til at fremsætte forslag om husdyrhold på ejendommen, ændring af vedtægten § 24. Forslagets indhold var udsendt sammen med indkaldelsen.

Dirigenten gjorde opmærksom på at forslaget kan vedtages såfremt det opnår kvalificeret flertal, altså flertal fra mindst 2/3 af ejerforeningens medlemmer efter såvel antal som fordelingstal. Da repræsentant fra Lyngby-Taarbæk Kommune som har stemmeretten for ungdomsboligerne og børnehuset, har fået besked fra kommunalbestyrelsen om at være neutral i denne afstemning og derved ikke afgive stemmer, vil forslaget ikke kunne opnå 2/3 flertal. Som konsekvens af dette, kunne forslaget om husdyrhold ikke sættes til afstemning.

Forslaget blev trukket af bestyrelsen og formand Henrik Skriver vil kontakte Kommunal bestyrelsen og bede om kommunalbestyrelsens accept til at Kommunen som ejer af ungdomsboligerne og børnehuset, stemmer med flertallet ved en afstemning, således at ejendommens vedtægter kan overholdes.

Der vil blive indkaldt til en ny generalforsamling når dette er afklaret.

Formuleringen af vedtægtsændringen blev drøftet og det blev aftalt, at det skal fremgå af den nye vedtægt, at det ikke er tilladt at holde racer eller blandinger af de 13 hunde, som fremgår af regeringens forbudsliste.

Ligeledes skal det fremgå at husdyr skal føres i snor på fællesarealer. Administrator vender tilbage med en ny formulering til bestyrelsen.

Der blev afholdt en vejledende afstemning om forslaget til vedtægtsændringen, og et stort flertal af ejerne af rækkehusene stemte for at det fremover skulle være tilladt at holde husdyr.

Det er således fortsat ikke tilladt, at holde husdyr i E/F Rævehøjparken, før andet er vedtaget på en generalforsamling.

5. Bestyrelsens forelæggelse af driftsbudget for det løbende regnskabsår.

Lone Stausgaard fra DEAS A/S gennemgik bestyrelsens budgetforslag for 2014 herunder bestyrelsens forslag om forhøjelse af fællesudgifterne. Forhøjelsen af fællesudgifterne vil ske ved opkrævningen fra ejerforeningen pr. 1. august 2014 hele beløbet kr. 1.500.000,- opkræves fordelt over månederne 1/8 – 31/12-2014.

Der fremkom flere afklarende spørgsmål fra forsamlingen.

Det fremlagte budget for 2014 blev herefter godkendt med 95 stemte for som nedenstående:

Indtægter:

Aconto E/F-bidrag.....	3.676.000
Ekstra E/F-bidrag.....	1.500.000
I alt.....	5.176.000

Renteindtægter.....	5.000
Indtægter i alt.....	5.181.000
Udgifter:	
Øvrige bidrag.....	4.000
El.....	330.000
Vand.....	800.000
Renovation.....	336.000
Forsikringer.....	166.000
Abonnementer.....	93.000
Vicevært.....	5.000
Ejendomsservice, trappevask mm.....	553.000
Snerydning/vejsalt.....	71.000
Materialeudgifter og anskaffelser.....	5.000
Administrationshonorar, DEAS A/S.....	148.000
Revisor.....	17.000
Ingeniør, teknisk bistand.....	57.000
Udarbejdelse af varmeregnskab.....	96.000
Gebyrer, tingsbogsattester m.v.....	7.000
Mødeudgifter.....	10.000
Løbende vedligeholdelse.....	520.000
Malerbehandling af varmecentral.....	24.000
Udskiftning centralvarmerør i jord.....	100.000
Malerbehandling af vinduer og døre.....	1.750.000
Genopretning af hegn til haver.....	500.000
Algeafrensning af facader.....	250.000
Ventilationsanlæg boligblokke.....	60.000
Lovliggørelse af udvendig el.....	75.000
Samlede udgifter i alt.....	5.977.000
Årets resultat.....	-796.000

6. Valg af medlemmer til bestyrelsen.

Der var forslag om følgende til bestyrelsen:

Der var genvalg til følgende: Henrik Skriver og Jacob Lundgaard

Der var nyvalg til følgende: Gurli Callberg Pelvang, Thomas Thomsen og Camilla Madsen

Bestyrelsen er herefter således sammensat:

Jacob Lundgaard	Repræsentant for LTK
Henrik Skriver	Restejer af rækkehuse
Gurli Callberg Pelvang	ejer af Rævehøjparken 43
Camilla Madsen	ejer af Rævehøjparken 30
Thomas Thomsen	ejer af Rævehøjparken 105

7. Valg af suppleanter til bestyrelsen.

Der var valg af følgende som suppleanter:
Kjeld Aage Dalgaard og Jane Tanggård Bendixen

8. Valg af revisor.

Der var genvalg af BDO Statsautoriseret revisionsaktieselskab.

9. Eventuelt.

Der blev spurgt ind til viceværtens opgaver og klipning af hæk samt beskæring af træer.

Administrator opfordrede beboerne til at kontrollere løse ting i haven når det stormer og evt. fastgøre disse. Et regnslag til en grill har været årsag til en vandskade på taget, da det er blæst op på taget og har lukket for et vandnedløbsrør.

Medlemmerne ønsker at bestyrelsen er mere synlig.

Dirigenten hævdede generalforsamlingen og takkede de fremmødte for en god og saglig debat. Generalforsamlingen blev afsluttet kl. 21.30.

Underskrift:

Dato:

Dirigent

Dato:

Formand



14. Rævehøjparken - E/F - ændring af vedtægter

Sagsfremstilling

I brev af 20. januar 2014 har ejerne af restejendommen i Rævehøjparken forespurgt om muligheden for at få ændret Ejerforeningens vedtægt, således at det bliver lovligt at holde husdyr i Ejerforeningen.

Af brevet fremgår, at restejendomsejeren har et ønske om, at flere af de nye enkeltejere af rækkehusene skal have mulighed for at holde husdyr.

Baggrunden er, at restejendomsejeren og dennes ejendomsmægler - uagtet ordlyden i Ejerforeningens tinglyste vedtægt om, at der ikke må holdes husdyr i ejerforeningen - egenhændigt har givet sådanne tilladelser. Der henvises til det sagen vedlagte notat.

Allerede henset til, at de bestående ejere og lejere (hovedparten) med rette kan hævde at være flyttet ind netop på baggrund af et forbud mod husdyrhold finder forvaltningen at pege på at fastholde den nuværende vedtægt.

Økonomiske konsekvenser

Opgaven løses inden for rammen.

Beslutningskompetence

Økonomiudvalget.

Indstilling

Forvaltningen foreslår, at der gives afslag på en ændring af vedtægten i Ejerforeningen Rævehøjparken.

Økonomiudvalget den 27. februar 2014

Godkendt at undlade at stemme for eller imod ændring af vedtægten.

Henrik Brade Johansen (B) var fraværende. I stedet deltog Henrik Bang (Ø).

Morten Normann Jørgensen var fraværende (F). I stedet deltog Hanne Agersnap (F).

Bilagsfortegnelse

1. Notat - Husdyrhold-22-1-14.pdf
2. Vedrørende vedtægtsændringer for E-F Rævehøjparken.pdf

Lyngby d. 6 marts. 2014

Lyngby-Taarbæk kommune
Kultur- og Fritidsudvalget medlemmer.
Att: Formand Dorthe la Cour
Rådhuset.
2800 Lyngby

Fremsendte ansøgning bedes taget op som punkt på det kommende Kultur- og Fritidsudvalgsmøde.

Ansøgning om benyttelse af kapellet på Lyngby Parkkirkegård eller Lyngby Statsskole som øvelokale, samt brug af den af LTK.'s lejede del af Kulturhuset på Klampenborgvej, specifikt Kuhlau Salen.

Klovneduoen Cirkus 3 ansøger hermed Kultur- og Fritidsudvalget om brug af kapellet på Lyngby Parkkirkegård eller Hovedbygningen på den gamle Lyngby Statsskole, samt brug af Kuhlau Salen i Kulturhuset.

Cirkus 3 er en klovneduo som har eksisteret 25 år. Klovneshows har igennem alle årene været vores levebrød og vores profession. Cirkus 3 har kunne tilbyde deres børnepublikum en bred vifte af vel producerede klassiske klovneshows / forestillinger.

Derfor kunne vi i Cirkus 3 medvirke til at udvide Lyngby-Taarbæk kommunes vifte af kulturtilbud i Kulturhuset til glæde for mange borgere, i dette tilfælde målrettet til kommunes børn og deres forældre.

Cirkus 3 håber at indgå en aftale med Lyngby-Taarbæk kommune vedr. klovneshows / forestillinger i Kuhlau Salen i Kulturhuset, samt benytte kapellet på Lyngby Parkkirkegård eller den gamle Lyngby Statsskole som øvelokale. Dette samarbejde mellem LTK. og Cirkus 3 kunne være kimen til etablering af en NY cirkusskole for børn og unge i Lyngby-Taarbæk kommune.

Entreen til Cirkus 3's forestillinger og klovneshows i Kuhlau Salen i Kulturhuset, vil være de normale billetpriser til offentlige shows med Cirkus 3.

I dag er Cirkus 3 nogle af de ganske få klovneaktører i Danmark, der stadigvæk arbejder med den klassiske klovn som forestillingernes omdrejningspunkt.

Til orientering

Cirkus 3 medbringer selv professionelt lyd- og lysanlæg til deres forestillinger.

Jeg håber på en positiv modtagelse og står til rådighed hvis yderligere oplysninger ønskes.

Pva. af Cirkus 3
Mvh.
Jan Kierulf
Toftebæksvej 51
2800 Kgs. Lyngby

Tlf. 23 60 92 49

Binalto@mail.tele.dk

www.cirkus3.dk

2. Ny aftale for brug af Kapellet og Mungo Park

Sagsfremstilling

Kultur- og Fritidsudvalget bemyndigede den 11. april 2013 forvaltningen til at indgå aftale med teatret Mungo Park i foreløbigt et år om at stille Store Kapel til rådighed efter nærmere aftale, herunder at kommunen ikke påføres ekstra udgifter som f.eks. ekstra varmeudgifter m.v., mod at teatret spillede et antal teaterforestillinger i Kulturhuset, jf. den sagen vedlagte protokoludskrift (bilag). Sagen blev ikke forelagt Økonomiudvalget. På baggrund af bemyndigelsen indgik forvaltningen de sagen vedlagte aftaler af 20. september 2013 og 10. december 2013 med teatret (bilag), som indebar, at teatret kunne benytte Store Kapel fra 16. september 2013 og frem til udgangen af februar 2014. Forvaltningen var imidlertid af den opfattelse, at aftalen først udløb medio 2014, på hvilken baggrund Kultur- og Fritidsudvalget i forbindelse med udvalgets møde den 21. august 2014 fik forelagt meddelelse med bl.a. følgende indhold:

"Kommunens kontrakt med Mungo Park udløb før sommerferien, og teatret har overfor forvaltningen tilkendegivet, at det gerne ønsker at forlænge aftalen og fortsætte forestillingerne i Lyngby Kulturhus. Forvaltningen har fortsat udlånet af Store Kapel i august 2014 under samme vilkår som den hidtidige aftale og med forudsætning om fleksibilitet i forbindelse med andre aktørers eventuelle anvendelse af Store Kapel i perioden. Forvaltningen vil til næste møde i Kultur- og Fritidsudvalget udarbejde en sag med baggrund i Mungo Parks ønske om en fortsættelse af aftalen, herunder redegør forvaltningen for rammer og vilkår for udlån af Kapellet til forskellige aktører mm."

Forvaltningen har anmodet teatret om at fremsende en skriftlig anmodning om en evt. forlængelse af adgangen til at benytte Store Kapel som øvelokale. Forvaltningen har samtidig bedt teatret oplyse nærmere om hvilke og hvor mange forestillinger, teatret påtænker at afvikle i Kulturhuset i den givne periode. For en ordens skyld har forvaltningen samtidig oplyst teatret om, at en evt. forlængelse af aftalen vil ske under forudsætning af, at teatret med passende varsel skal give plads til andre aktører. Anmodning fra teatret om forlængelse er herefter modtaget 2. september 2014, jf. det sagen vedlagte materiale (bilag).

Teatret har tidligere oplyst, at det fra efteråret 2013 og frem til sommerferien 2014 har spillet 56 forestillinger i Kulturhuset med i alt ca. 7.400 tilskuere. Forestillingerne i Kulturhuset har dermed haft stor publikumsinteresse, uden at det dog derved er muligt at opgøre i hvilket omfang, kommunens borgere har gjort brug af muligheden.

Mungo Park er en selvejende institution med hjemsted i Allerød. Af senest tilgængelige regnskab 2011/2012 fremgår, at teatret har fået tilskud som egnsteater fra både Kunststyrelsen og Allerød Kommune. Billetindtægterne udgjorde ca. 5,2 mio. kr.

Teatrets virksomhed i kommunen er ikke omfattet af folkeoplysningsloven og den deraf følgende adgang til vederlagsfrit at låne lokaler. Omvendt har kommunerne traditionelt kunnet varetage eller støtte aktiviteter af kulturel karakter inden for rammerne af kommunalfuldmagten. Kommunernes engagement er i dag lovreguleret på væsentlige dele af det klassiske kulturområde, f.eks. ved musikloven og teaterloven.

Det antages, at lovgivningen ikke udtømmende gør op med kommunernes mulighed for at varetage eller støtte aktiviteter på de pågældende dele af kulturområdet. Eksempelvis er det en almindelig antagelse, at en kommune inden for rammerne af kommunalfuldmagten kan engagere sig i musikaktiviteter, der ikke er omfattet af musikloven bl.a. gennem at give tilskud til et lokalt kor eller orkester.

I den forbindelse bemærkes, at det ikke har betydning ved vurdering af støtte, om den gives i form af økonomisk tilskud, eller om der stilles et gode, f.eks. et lokale, vederlagsfrit til rådighed. En kommune, der yder støtte til en kulturel aktivitet, er ikke afskåret fra at stille krav, f.eks. til den kulturelle aktivitets art, omfang og geografiske lokalisering. Indenrigsministeriet har i en udtalelse tilkendegivet, at en kommune er forpligtet til ligelig behandling af de foreninger m.fl., der ønsker at benytte kommunale lokaler, og at udgangspunktet er, at de foreninger m.v., der låner lokaler skal have tilknytning til kommunen.

I en anden indenrigsministeriel udtalelse anføres, at en kommune kan yde tilskud til en regional forening til varetagelse af aktiviteter i kommunen, forudsat kommunen har en væsentlig interesse deri. Det tilføjes, at en rent økonomisk eller mere ubestemt interesse i f.eks. en bygnings placering i den pågældende kommune frem for i en anden kommune ikke er tilstrækkelig (efter ministeriets opfattelse er der ingen kommunal eller samfundsmæssig interesse i, at kommuner over- eller underbyder hinanden).

Til belysning af hvornår der vurderes at foreligge en kommunal interesse, og hvornår en sådan ikke foreligger, kan nævnes, at en kommune kan støtte en sommerrevy, fordi det kan medvirke til at gøre kommunen attraktiv for turister, og at der er en kommunal interesse i at sikre kommunens borgere adgang til sådanne arrangementer. Derimod havde en kommune ikke fornøden væsentlig interesse i at stille areal vederlagsfrit for DGI til bygning af kontorbygning.

Ud fra det kommunalretlige grundlag kan det - afhængig af forholdene - være et kommunalt formål i et omfang at stille lokaler til rådighed for at give et teater mulighed for at spille teaterforestillinger for derigennem at forsyne borgerne med kulturelle tilbud. Imidlertid må der ved vurderingen heraf udvises forsigtighed med hensyn til at stille øvelokale ganske vederlagsfrit til rådighed for Mungo Park, bl.a. fordi teatret ikke har base i kommunen.

På tidspunktet for indgåelse af aftale om udlån af Parkkirkegårds kapel til øvelokale kombineret med forestillinger i Lyngby Kulturhus disponerede kommunen selv over Kulturhuset frem til udgangen af februar 2014, og fra 1. marts 2014 er husets stueetage med teatersalen fremlejet til anden aktør. Det bør derfor nærmere fastslås, hvad der konkret er hensigten med teatrets tilstedeværelse i kommunen.

Det beror således på en overvejelse, hvorvidt kommunen har en sådan særlig interesse i at have teatret i kommunen, der legitimerer en fortsat aftale om en tidsbegrænset aftale om anvendelse af kapellet som øvelokale, herunder de nærmere lokale foreningers og aktørers interesse i at kunne anvende samme lokale.

Som grundlag for stillingtagen til en evt. ny aftale med teatret om at kunne anvende Store Kapel som øvelokale peger forvaltningen på, at der dels foretages en afklaring af det kommunale formål hermed som særlig interesse (herunder forventningerne til teatret), dels drøftes på hvilke nærmere vilkår, lokalet kan anvendes, herunder betaling af afledte driftsudgifter ved anvendelse, eventuel leje pr. gang og andre aktørers adgang til lokalet.

Det er forvaltningens vurdering, at kommunen ud fra en hensigt om at forsyne borgerne og besøgende i kommunen (inklusive turister) med kulturelle tilbud kan have en sådan særlig

interesse i at understøtte teatrets virksomhed i kommunen, som indebærer et fortsat udlån af Store Kapel på nærmere aftalte vilkår, herunder at Mungo Park med et efter forvaltningens opfattelse passende varsel giver plads til andre aktørers anvendelse af Store Kapel, samt at teatret selv afholder ekstra driftsudgifter forbundet med udlånet. Det indgår herved som underliggende forudsætning, at teatret gennemfører forestillinger i Kuhlausalen som beskrevet i ansøgningen af 2. september 2014 i den periode, en aftale om fortsat benyttelse af Store Kapel som øvelokale løber. Ud fra at have en passende tidshorizont til brug ved en evaluering af teatrets indsats i og for kommunen peges på, at en forlængelse af en aftale af benyttelse af Store Kapel som øvelokale sker frem til og med 30. juni 2015. Konkret aftale udmøntes i samvirke mellem forvaltningen og teatret.

Økonomiske konsekvenser

En fortsat aftale om teatrets og andre aktørers benyttelse af Store Kapel som øvelokale forudsættes som minimum at være udgiftsneutral for kommunen.

Beslutningskompetence

Økonomiudvalget, såfremt en fornyet aftale om teatrets adgang til anvendelse af Store Kapel ønskes indgået.

Indstilling

Forvaltningen foreslår, at det beslutes, at

1. afvikling af Mungo Parks teaterforestillinger i kommunen udgør en sådan særlig interesse, som understøtter, at der fortsat sker udlån af øvelokale i form af Store Kapel
2. aftale med teatret om adgang til benyttelse af Store Kapel som øvelokale sker frem til og med [30. juni 2015](#) på de anførte nærmere betingelser, der udmøntes konkret mellem forvaltningen og teatret.

Kultur- og Fritidsudvalget den 11. september 2014

Ad 1. Anbefalet.

Ad 2. Anbefalet.

Søren P. Rasmussen (V) var fraværende. I stedet deltog Henriette Breum (V).

Bilagsfortegnelse

1. Lejekontrakt for Store Kapel
2. Tillæg til lejekontrakt-signed
3. Protokol Mungo Park

NOTAT
om
Øvelokaleanmodning fra Cirkus 3

Notatet er udarbejdet til Kultur- og Fritidsudvalget på baggrund af Cirkus 3 henvendelse om aftale om brug af Store Kapel som øvelokale, samt brug af den af LTK.'s fremlejede del af Kulturhuset på Klampenborgvej 215B, specifikt Kuhlau Salen.

Cirkus 3 ønsker at undersøge mulighederne for at indgå en aftale med Lyngby-Taarbæk Kommune vedr. klovneshows / forestillinger i Kuhlau Salen i Kulturhuset, samt benytte kappellet på Lyngby Parkkirkegård som øvelokale.

Cirkus 3 oplyser telefonisk vedr. omfanget af lokale lån, at det drejer sig om lokale af størrelsen 5x5 meter eller 5x8 meter, i en periode på 3 uger i januar måned.

Cirkus 3 – har flg. Behov i forbindelse med øvelokale:

1. Areal 5 x 8 m.
2. Mørklægning, ikke nødvendigt i øvefasen.
3. Opstilling af bagvægge/scenografi.
4. Øvetid primært i dagtimerne. (Men også aften hvis det er muligt)
5. Etablering af øverum i Kapel /Opstilling af scenografi tager max. 3 timer
6. Reetablering af Kapel/Nedtagning af øvescenografi: max.3 timer
7. Ingen ting skal opmagasineres. Cirkus 3 tager alt med når vi pakker sammen.
8. udenfor Cirkus 3s øvetid vil et kor eller lign. sagtens kunne øve, da Cirkus 3 f.eks. kan lade sætstykker stå (evt. i siden af kappellet) og fjernede alle rekvisitter, kostymer m.m.

Stine Lund

Henvendelse til Kultur - og Fritidsudvalget fra Cirkus 3

Sagsnummer: 20140410126

Oprettet: 03-06-2014

Dokumentejer: Godkendt af IT

Dagsorden

Generel		Journalnøgle(r):	20.00.00-G01 Kulturvirksomhed i almindelighed, Generelle sager
Emne	Henvendelse til Kultur- og Fritidsudvalget fra Cirkus 3	Besked:	
Dokumenttype:	Beslutning fra Dagsordensystem		
Dato:	08-05-2014		
Organisation:	Center for Sundhed og Kultur - Kultur		
Navn:			
ID-Nummer:			

Udvalg:

Mødetitel: Kultur- og Fritidsudvalget **Dato:** 08-05-2014 **Tid:** 08:30 11:00 **Punktets nummer:** 10
Status : ● Åbent punkt ○ Lukket Punkt

Beslutningsstatus: **Dagsordenredaktør:**

Sagsfremstilling:

Sagsfremstilling

Klovneduoen Cirkus 3 ansøger Kultur- og Fritidsudvalget om brug af kapellet på Lyngby Parkkirkegård eller Hovedbygningen på den gamle Lyngby Statsskole, samt brug af Kuhlau Salen i Kulturhuset. Cirkus 3 henvender sig til Kultur- og Fritidsudvalget med ønsket om at indgå en aftale med Lyngby-Taarbæk Kommune vedr. klovneshows/forestillinger i Kuhlau Salen i Kulturhuset mod benyttelse af Store Kapel på Lyngby Parkkirkegård eller alternativt Lyngby Statsskole som øvelokale. Cirkus 3 foreslår, at man eventuelt på længere sigt etablere en NY cirkusskole for børn og unge i Lyngby-Taarbæk Kommune (bilag).

Cirkus 3 er en klovneduo, som har eksisteret i 25 år. Klovneshows er virksomhedens centrale produkt og profession og Cirkus 3 tilbyder klassiske klovneshows og forestillinger til et børnepublikum. Cirkus 3 er således en privat virksomhed. Et evt. lokaleudlån forudsætter

børnepublikum. Cirkus 3 er således en privat virksomhed. Et evt. lokaleudlån forudsætter derfor betaling af den vedtagne takst i forbindelse med udlån af lokaler.

Lokaleudlån hos kommunen sker generelt indenfor Folkeoplysningslovens rammer, hvor kommunen stiller egnede lokaler gratis til rådighed for foreninger, idet omfang lokalerne ikke anvendes til sit primære formål. Ingen af de ønskede lokaler indgår i dag i kommunens genrelle lokaleudlån. Lyngby Statsskole udlånes/udlejes, men er udlagt til andet formål. Pt. undersøges det i forvaltningen om Store Kapel skal indgå i dette lokaleudlån. Udlån vil i så fald skulle foregå under hensyntagen til Store Kapels primære formål: Begravelser og bisættelser. Et permanent udlån af Store Kapel kan derfor ikke anbefales.

Cirkus 3 foreslår, at der indgås en samarbejdsaftale, hvor borgerne får glæde af et større kulturelt udbud af arrangementer mod, at kommunen stiller prøvelokale til rådighed i en periode. En sådan aftale forudsætter, at kommunen ønsker at sikre kløvneforestillinger til et større og andet publikum end det sker i dag og at kommunen råder over egnede lokaler hertil. Som følge af fremlejeaftalen råder kommunen ikke længere over Lyngby Kulturhus som forestillingssted i samme omfang som tidligere. Kommunen har derfor ikke mulighed for, at stille egnede lokaler gratis til rådighed i et omfang, der kan begrunde en sådan aftale.

Forvaltningen anbefaler derfor, at takke nej til Cirkus 3's henvendelse om et eventuelt samarbejde - og henvise dem til fremlejerer af Kulturhuset vedr. eventuel indgåelse af en aftale om offentlige forestillinger.

Økonomiske konsekvenser

Ingen.

Beslutningskompetence

Kultur- og Fritidsudvalget.

Indstilling

Forvaltningen foreslår, at henvendelsen ikke imødekommes.

Kultur- og Fritidsudvalget den 8. maj 2014

Besluttet, at forvaltningen indgår i dialog med ansøger. Udvalget orienteres efterfølgende.

Henrik Bang (Ø) og Søren P. Rasmussen (V) var fraværende.

Lyngby-Taarbæk Kommune Dyrehavegårds Jorder inkl. dagligvarebutik Trafikanalyse - resumé

RESUMÉ
26. september 2014
Rev. 1
tfk/mm/ms

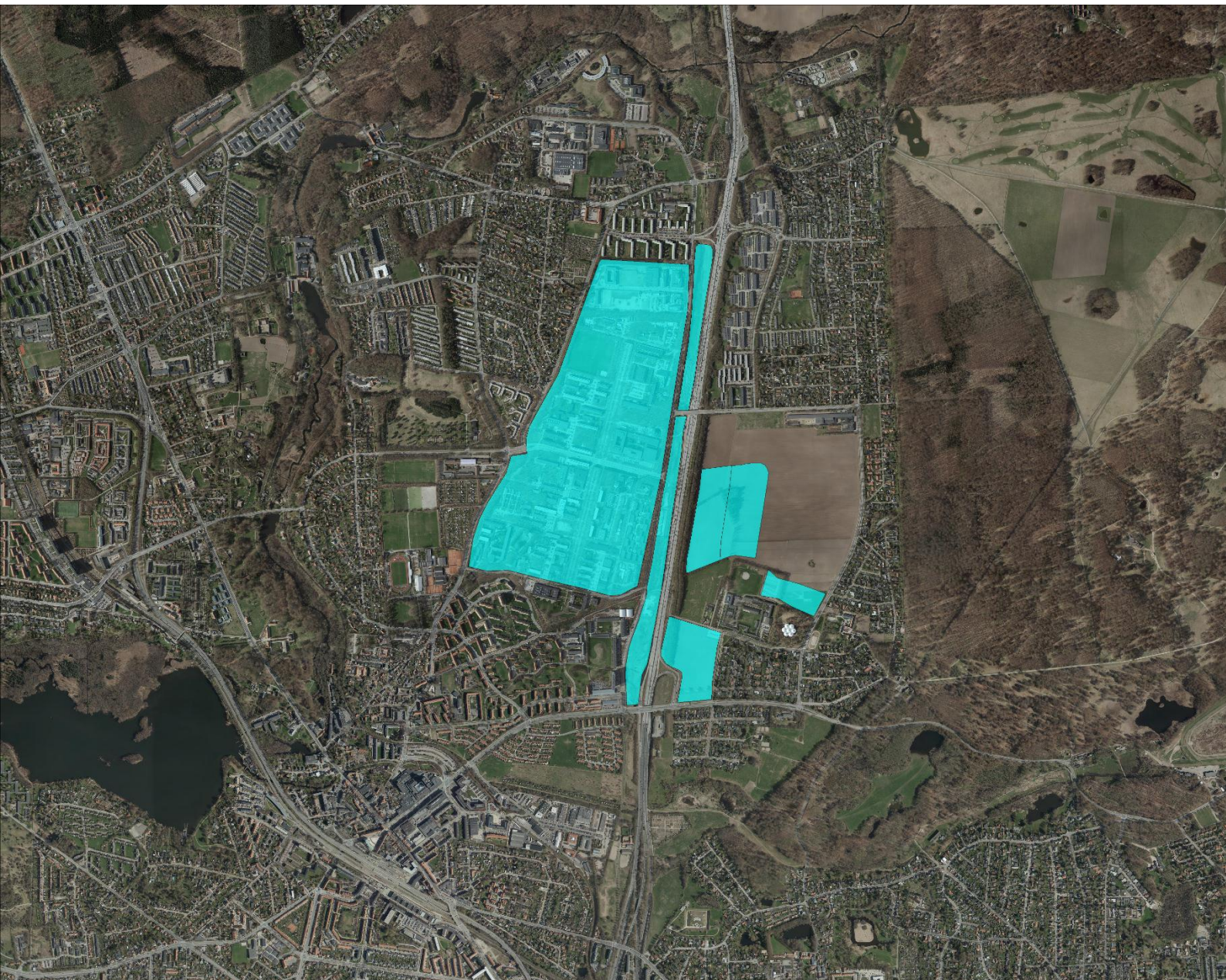

År 2014 – scenarie 0

Byudviklingen i 2014 (scenarie 0) vil bestå af den igangværende udvidelse på DTU. Størrelsen af byudvidelsen og det daglige antal bilture er vist i tabellen herunder.

OMRÅDE	UNDERVISNING (M ²)	ERHVERV (M ²)	BOLIG (M ²)	BILTURE (PR. DØGN)
DTU	70.000			3.010

Udbygning skaber i alt ca. 3.000 bilture pr. døgn. De nye daglige bilture gør, at rampeanlægget ved Klampenborgvej bliver yderligere belastet i forhold til i dag. Den sidste restkapacitet i rampeanlægget vil være brugt op.

For at trafikken kan afvikles efter udvidelsen på DTU, så bør følgende infrastrukturelle ændringer etableres:

År 2014 – scenarie 0

- Forlængelse af venstresvingsbane fra Klampenborgvej til Helsingørmotorvejen
- Optimering i tætliggende signalanlæg på Klampenborgvej
- Lukke østlig vejadgang mellem Kornagervej og Klampenborgvej
- Ombygning af kryds ved Klampenborgvej/Hjortekærsvej

Estimeret omkostning: 3,5– 7,0 mio. kr. eksklusive moms.

År 2018 – scenarie 1

Byudviklingen i 2018 (scenarie 1) vil bestå af den igangværende udvidelse på DTU, opstart på byudviklingen ved Dyrehavegårds Jorder samt en dagligvarebutik. Se tabel herunder for størrelse af byudvidelse og trafik.

OMRÅDE	UNDERVISNING (M ²)	ERHVERV (M ²)	BOLIG (M ²)	DETAIL (M ²)	BILTURE (PR. DØGN)
DTU	70.000				3.010
OMRÅDE 1 INKL. DAGLIGV.	9.250	19.250		1.500	4.900
OMRÅDE 2		40.000			1.560
UDDANNELSESOMRÅDE	5.000				220

Udbygning skaber i alt 9.700 bilture pr. døgn (inkl. bilture fra scenarie 0). Trafikken på rampeanlægget ved Klampenborgvej kan ikke afvikles i spidstimen uden store fremkommelighedsproblemer. Det er ikke muligt at udbygge rampeanlægget med langsigtede løsninger. Dyrehavegårds Jorder og uddannelsesområdet skal kobles på det eksisterende vejnet.

I scenarie 1 vil de infrastrukturelle ændringer bestå i at etablere løsningerne e) – k) samt z) – æ):

År 2018 – scenarie 1

- Stibro over Helsingørmotorvej
- Nyt rampeanlæg ved Rævehøjvej
- Optimering af tilkørsel ved Lundtofte
- Vejadgang til område 2 fra nord
- Vejadgang til område 2 fra syd
- Kryds over for Hvidegårdsparken
- Vejadgang til uddannelsesområdet
- Vejadgang til dagligvarebutik i kryds
- Stitunnel under ny vejadgang

Estimeret anlægsomkostning: 86,5 – 118 mio. kr. eksklusive moms.

År 2021 – scenarie 2

Byudviklingen i 2021 (scenarie 2) vil bestå af den igangværende udvidelse på DTU, yderligere byudviklingen ved Dyrehavegårds Jorder og dagligvarebutikken. Se tabel herunder for størrelse af byudvikling og trafik. I 2021 er letbanen ligeledes færdigetableret.

OMRÅDE	UNDERVISNING (M ²)	ERHVERV (M ²)	BOLIG (M ²)	DETAIL (M ²)	BILTURE (PR. DØGN)
DTU	70.000				3.010
OMRÅDE 1 INKL. DAGLIGV.	19.250	39.250		1.500	6.100
OMRÅDE 2		40.000			1.560
OMRÅDE 3		35.000			1.370
OMRÅDE 4			32.000*		800
UDDANNELSESOMRÅDE	10.000				430

*Antallet af boliger estimeret til 320 lejligheder i forstadsområde.

Udbygning skaber ca. 13.300 bilture pr. døgn (inkl. bilture fra forrige scenarier). I scenarie 2 er der ikke nye infrastrukturelle ændringer, da infrastrukturen fra scenarie 1 kan håndtere de nye trafikmængder. Stibroen over Helsingørmotorvejen udgør nu et vigtigt forbindelsesled mellem øst og vest, og gør områder ved Dyrehavegårds Jorder stationsnære.

År 2021 – scenarie 2

Ingen nye infrastrukturelle ændringer

År 2032 – scenarie 3

Byudviklingen i 2032 (scenarie 2) vil bestå af den igangværende udvidelse på DTU, yderligere udvidelse på DTU, færdiggørelse af byudviklingen ved Dyrehavegårds Jorder samt dagligvarebutikken. Se tabel herunder for størrelse af byudvikling og trafik.

OMRÅDE	UNDERVISNING (M ²)	ERHVERV (M ²)	BOLIG (M ²)	DETAIL (M ²)	BILTURE (PR. DØGN)
DTU	70.000				3.010
DTU MULIGHED	130.000				5.590
OMRÅDE 1 INKL. DAGLIGV.	19.250	59.250		1.500	6.890
OMRÅDE 2		40.000			1.560
OMRÅDE 3		35.000			1.370
OMRÅDE 4			32.000*		800
OMRÅDE 5		40.000			1.560
UDDANNELSESOMRÅDE	10.000				430

*Antallet af boliger estimeret til 320 lejligheder i forstadsområde.

Udbygning skaber i alt ca. 21.200 bilture pr. døgn (inkl. bilture fra forrige scenarier). I scenarie 3 er der ikke nye infrastrukturelle ændringer, da infrastrukturen fra scenarie 1 kan håndtere de nye trafikmængder.

År 2032 – scenarie 3

l) Signalregulering af Lundtoftegårdsvej / Rævehøjvej

Estimeret anlægsomkostning: 2,5 – 3 mio. kr. eksklusive moms

På grund af de store trafikmængder fra byudviklingen er det vigtigt, at nye signalreguleringer i forbindelse med letbanen tilrettelægges nøje, så kapaciteten ikke mindskes eller adgangen til shunten ved Lundtofte besværliggøres. Hvis kapaciteten mindskes eller shunten ved Lundtofte bliver besværlig at benytte, kan det blive nødvendigt at etablere en ny tilkørsel ved Rævehøjvej.

Krydset mellem Lundtoftegårdsvej/Anker Engelundsvej bør desuden ombygges for at højne trafik-sikkerheden, hvilket er estimeret til at koste yderligere 2,5 – 5,0 mio. kr. eksklusive moms (signalanlæg eller rundkørsel). Beslutning bør dog afvente letbaneprojektet, da en linjeføring om DTU vil betyde, at krydset ombygges grundet letbaneprojektet.

Lyngby-Taarbæk Kommune

Dyrehavegårds Jorder

Trafikanalyse inkl. dagligvarebutik og DTU scenarie

HOVEDRAPPORT
Rev. 1
26. september 2014
tfk/mm/ms

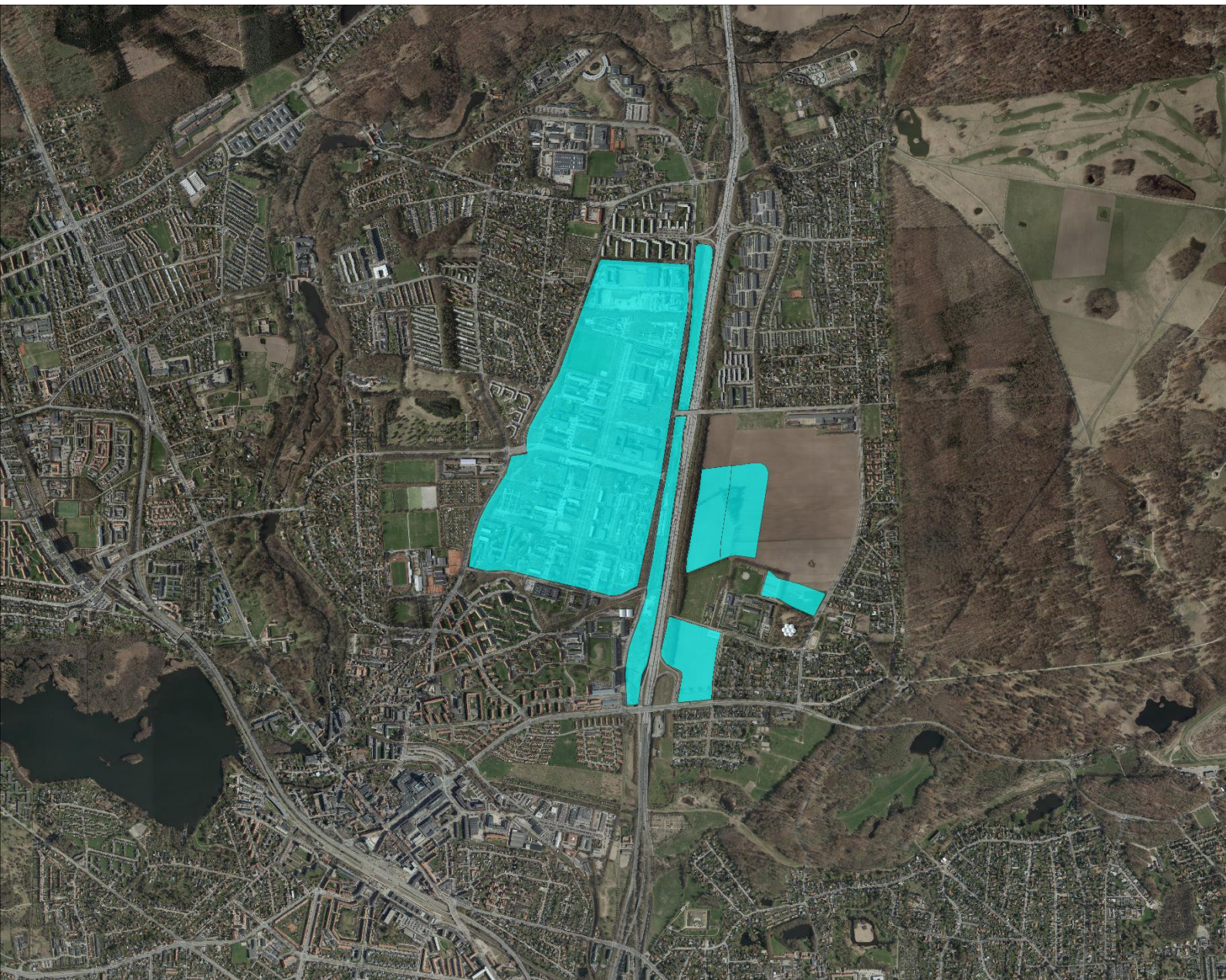

Indholdsfortegnelse

Indholdsfortegnelse	2
0 Indledning	3
0.1 Baggrund for trafikanalyse	3
1 Sammenfatning af anbefaling for infrastruktur	7
1.1 År 2014 - trafikken i dag.....	7
1.2 År 2014 - scenarie 0	10
1.3 År 2018 - scenarie 1	16
1.4 År 2018 - scenarie 1 inkl. dagligvarebutik.....	28
1.5 År 2021 - scenarie 2	32
1.6 År 2021 - scenarie 2 inkl. dagligvarebutik.....	34
1.7 År 2032 - scenarie 3	35
1.8 År 2032 - scenarie 3 inkl. dagligvarebutik.....	39
1.9 År 2032 - scenarie 3 kun udvikling på DTU	40
2 Undersøgte principløsninger	42
2.1 Vurderet i trafikmodel.....	42
2.2 Vurderet uden trafikmodel.....	43
2.3 Letbane	43

0

Indledning

Dette notat beskriver resultater af trafikanalysen for Dyrehavegårds Jorder. Redegørelsen for trafikanalysen findes i to dele:

1. Trafikanalyse – resumé

2. Trafikanalyse – bilag

Denne del af analysen er '1. Trafikanalyse – resumé'.

I resumérapporten vises stigningen i trafikmængder i fire scenarier, og der redegøres for hvilke infrastrukturanlæg, der er nødvendige for at håndtere de nye biltrafikmængder.

De foreslåede infrastrukturanlæg er primært baseret på resultaterne fra trafikmodellen og behovet for kapacitet i vejnettet for at afvikle biltrafikken samt behovet for at skabe god sammenhæng til Dyrehavegårds Jorde for cyklister, fodgængere og kollektivt rejsende. Derudover er de infrastrukturelle anlæg også vurderet kvalitativt i forhold til parametrene: Trafiksikkerhed, gener for beboerne i den nuværende bebyggelse og anlægsomkostning.

Baggrunden for den konkrete vurdering af det enkelte projekt kan læses i bilagsrapporten, herunder begrundelsen for fravalget af en række alternative løsninger, som er undersøgt i forbindelse med trafikanalysen.

0.1

Baggrund for trafikanalyse

I forbindelse med at Lyngby-Taarbæk Kommune ønsker at byudvikle området omkring Dyrehavegårds Jorder, har Via Trafik udført en trafikanalyse af, hvordan området kan trafikbetjenes i fremtiden.

Den forventede byudvikling omfatter Dyrehavegårds Jorder samt DTU. Den forventede placering af byudviklingsprojekterne er vist i figur 1.

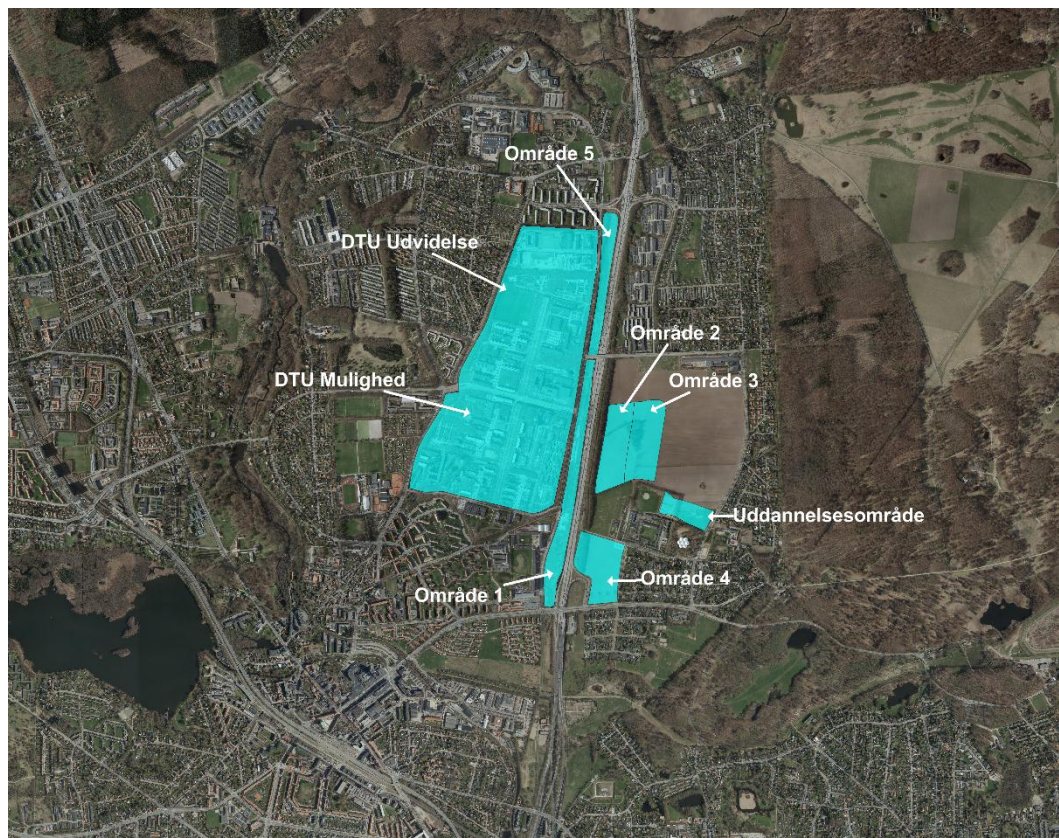

Figur 1: Forventede byudvikling på Dyrehavegårds Jorder og DTU i perioden 2014-2032.

Dyrehavegårds Jorder omfatter områderne øst for Helsingørmotorvejen.

Ud over Dyrehavegårds Jorder indgår den planlagte og igangværende udbygning af DTU (både på DTU's område og i tracéet mellem Helsingørmotorvejen og Lundtoftegårdsvej) også i analysen.

Ved fuld udbygning (2032) rummer området omkring Dyrehavegårds Jorder og DTU mulighed for udvikling af i alt:

- 230.000 m² undervisning
- 175.000 m² kontorerhverv
- 32.000 m² boliger

Derudover kan der blive mulighed for, at 1.500 m² i område 1 kan udvikles som 1.500 m² dagligvarebutik. De 1.500 kvadratmeter udvikles ved, at der bliver 750 m² mindre undervisning og 750 m² mindre kontor til rådighed i område 1.

Tilsammen forventes byudviklingen at skabe 17.120 nye bilture pr. døgn (dvs. biltrafik i begge retninger tilsammen). Udbygges der med 1.500 m² dagligvarebutik skabes i alt 21.200 nye bilture pr. døgn. Antallet af daglige bilture i de forskellige udviklingsområder kan se i figur 2.

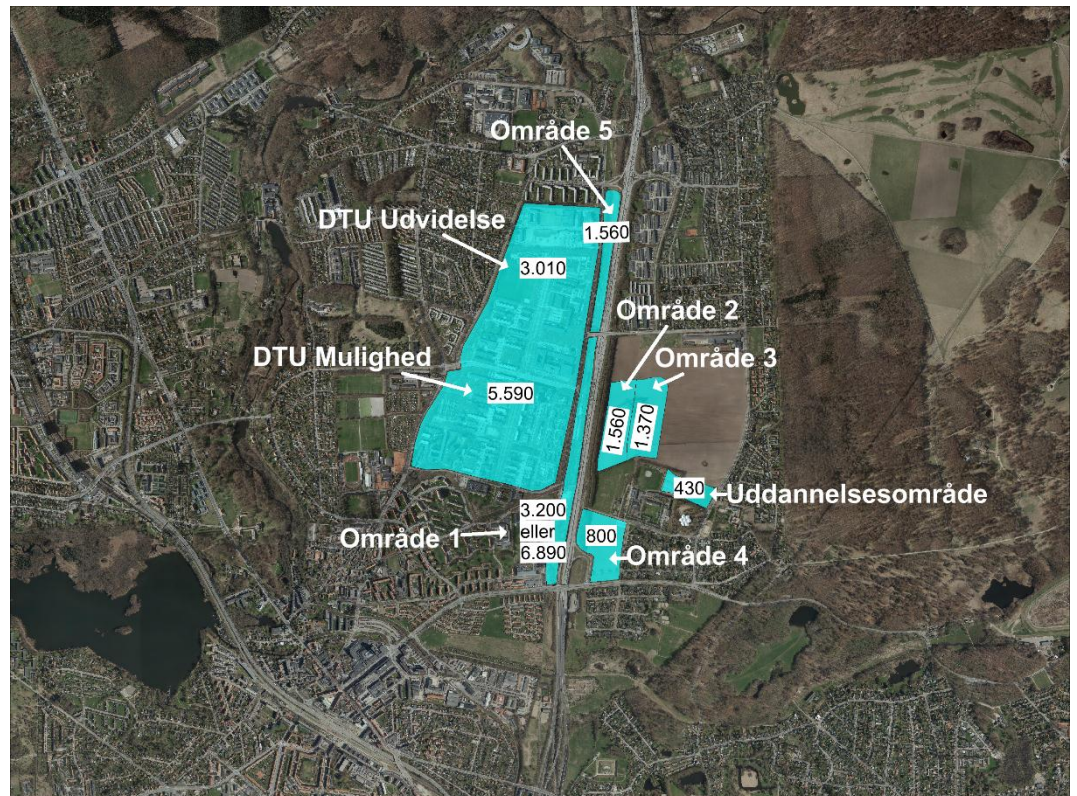

Figur 2: Forventede nye bilture pr. døgn genereret ved byudviklingen. Trafikmængderne er opgivet som døgntrafik.

Den nuværende vejinfrastruktur er utilstrækkelig til at sikre trafikafviklingen i fremtiden, og der er behov for at udvide og optimere infrastrukturen i området.

I trafikanalysen er undersøgt en række forslag til forbedringer og nye veje- og stianlæg ved forskellige scenarier for udbygningen omkring Dyrehavegårds Jorder.

Trafikken til og fra Dyrehavegårds Jorder forventes at følge det nuværende turmønster for DTU, idet området har samme beliggenhed og sammenlignelige funktioner (uddannelse og kontor erhverv). Turmønstret for trafikken for DTU kan ses på figur 3.

Trafikken til og fra dagligvarebutikken forventes at følge en mere lokal turfordeling. Denne turfordeling er skønnet, og kan ses på figur 4.



Figur 3: Nuværende turmønstre for DTU. Turmønstreet er benyttet til retningsfordeling af trafik på Dyrehavegårds Jorder, da beliggenhed og funktioner er sammenlignelig.

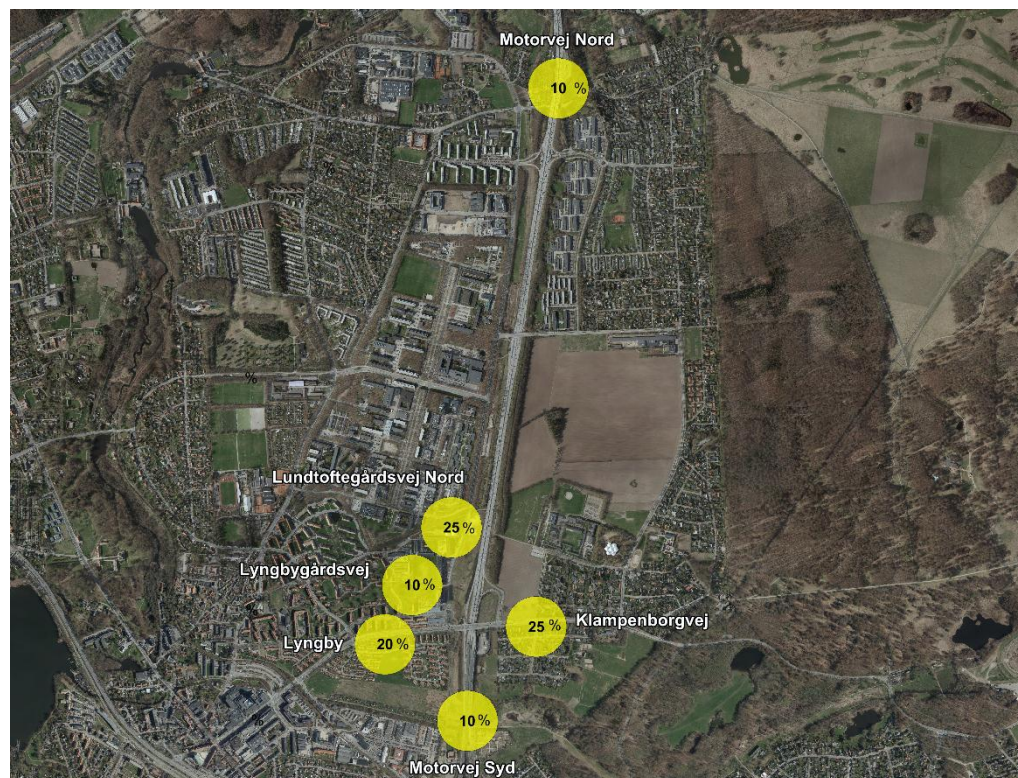

Figur 4: Skønnet retningsfordeling for trafikken til og fra dagligvarebutikken.

1 Sammenfatning af anbefaling for infrastruktur

1.1 År 2014 - trafikken i dag

I dag kommer størstedelen af trafikken til og fra DTU via Motorring 3 og Helsingørmotorvejen (45%). Dagens trafikmængder omkring DTU og Dyrehavegårds Jorder er størst på Motorring 3, Helsingørmotorvejen og på Klampenborgvej. Trafikmængderne er vist på figur 5.

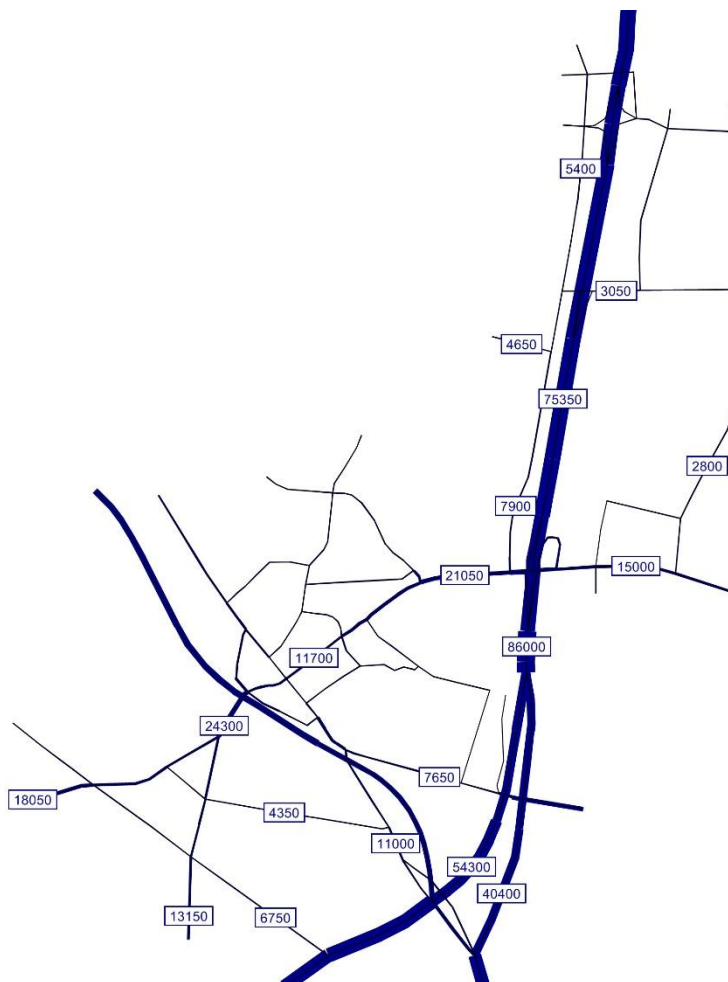

Figur 5: Døgnetrafikmængder omkring Lyngby centrum og byudviklingsområdet ved Dyrehavegårds Jorder i dag.

På Helsingørmotorvejen ved til- og frakørsel 16 (Klampenborgvej) er der i dag kun begrænset restkapacitet på vejnettet. Dette gælder for både morgen- og eftermiddagstrafikken. Afkørslen betjener primært trafik til og fra syd (ca. 45% af trafikken).

På Helsingørmotorvejen ved til- og frakørsel 15 (Lundtofte) er der i dag uudnyttet kapacitet på vejnettet. Dette gælder for både morgen- og eftermiddagstrafikken. Afkørslen betjener primært trafik til og fra nord (ca. 20% af trafikken).

Trafikanter til og fra syd, som i dag benytter afkørsel 16 (Klampenborgvej), pålægges en større omvej, hvis de i stedet skal benytte afkørsel 15 (Lundtofte), og derfor fravælges dette trods trængselsproblemer ved afkørsel 16. Omvej og forlænget rejsetid er størst for trafikken fra København *til* DTU.

Rejselængde, rejsetid og antal svingbevægelser i kryds fra Helsingørmotorvejen *til* DTU kan ses i tabel 1.

TIL DTU											
Fra	Via	Til	Længde (m)	Rejsetid (min)	Signal			Vigepligt		Sum	
					V	L	H	V	H		
Helsingørmotorvej	Afkørsel 16	Klampenborgvej	DTU Nord	2.600	4 min	0	1	2	1	1	5
Helsingørmotorvej	Afkørsel 15	Lundtofte	DTU Nord	4.400	5 min	1	1	0	3	1	6
Helsingørmotorvej	Evt. ny afkørsel	Rævehøjvej	DTU Nord	2.700	-	-	-	-	-	-	-
Helsingørmotorvej	Afkørsel 16	Klampenborgvej	DTU Midt	2.300	3 min	0	1	2	1	0	4
Helsingørmotorvej	Afkørsel 15	Lundtofte	DTU Midt	4.800	5 min	1	0	1	2	1	5
Helsingørmotorvej	Evt. ny afkørsel	Rævehøjvej	DTU Midt	2.500	-	-	-	-	-	-	-
Helsingørmotorvej	Afkørsel 16	Klampenborgvej	DTU Syd	1.800	2 min	0	1	2	1	0	4
Helsingørmotorvej	Afkørsel 15	Lundtofte	DTU Syd	5.500	6 min	1	1	0	2	1	5
Helsingørmotorvej	Evt. ny afkørsel	Rævehøjvej	DTU Syd	3.100	-	-	-	-	-	-	-

Tabel 1: Skema over rejselængde og rejsetid for trafik fra syd på Helsingørmotorvejen til DTU. Rejsetiden er estimeret vha. www.krak.dk på en hverdag ved 12-tiden (uden myldretidstrafik).

På grund af forskelle i forlænget rejselængde og -tid er det ikke realistisk at få bilister, der i dag benytter afkørsel 16 (Klampenborgvej), til at benytte afkørsel 15 (Lundtofte), når de kører fra Helsingørmotorvejen *til* DTU¹.

Dette er testet i trafikmodellen, hvor en fuld udbygning af Dyrehavegårds Jorder og DTU får ca. 8 % af bilisterne i den nordlige del af Dyrehavegårds Jorder og traceet til at vælge afkørsel 15 (Lundtofte) frem for afkørsel 16 (Klampenborgvej). Bilisterne fra DTU vælger ikke denne afkørsel 15 frem for afkørslen ved klampenborgvej.

Hvis trafikken alligevel søges flyttet fra afkørsel 16 (Klampenborgvej) til afkørsel 15 (Lundtofte) gennem skiltning og restriktioner, er der desuden risiko for, at nogle bilister vil vælge at benytte Eremitageparken og Rævehøjvej. Benyttes denne rute frem for ruten ad Lundtoftegårdsvej, er der risiko for øget gener som støj og luftforurening for beboerne i Eremitageparken.

Det er derfor afgørende for den fremtidige trafikbetjening af Dyrehavegårds Jorder at forbedre trafikafviklingen fra Helsingørmotorvejen *til* DTU (og Dyrehavegårds Jorder) på anden måde. Fx i form af en ny motorvejsafkørsel ved Rævehøjvej.

Omvej og forlænget rejsetid er mindre for trafikken *fra* DTU mod København. I tabel 2 vises rejselængde, rejsetid og antal svingbevægelser *fra* DTU til Helsingørmotorvejen.

¹ Ændret vejvisning vurderes kun at have begrænset effekt. Det er ikke fysisk muligt at optimere afkørsel 15 (Lundtofte) uden væsentlige udbygninger og arealindgreb i eksisterende boliger.

FRA DTU											
Fra	Via	Til	Længde (m)	Rejsetid (min)	Signal			Vigepligt		Sum	
					V	L	H	V	H		
DTU Nord	Tilkørsel 16	Klampenborgvej	Helsingørmotorvej	2.100	3 min	1	1	0	1	1	4
DTU Nord	Tilkørsel 15	Lundtofte	Helsingørmotorvej	3.600	4 min	0	0	1	1	1	3
DTU Nord	Evt. ny tilkørsel	Rævehøjvej	Helsingørmotorvej	2.500	-	-	-	-	-	-	-
DTU Midt	Tilkørsel 16	Klampenborgvej	Helsingørmotorvej	1.700	3 min	1	1	0	0	1	3
DTU Midt	Tilkørsel 15	Lundtofte	Helsingørmotorvej	4.000	4 min	0	0	1	1	0	2
DTU Midt	Evt. ny tilkørsel	Rævehøjvej	Helsingørmotorvej	2.400	-	-	-	-	-	-	-
DTU Syd	Tilkørsel 16	Klampenborgvej	Helsingørmotorvej	1.300	2 min	1	1	0	0	1	3
DTU Syd	Tilkørsel 15	Lundtofte	Helsingørmotorvej	4.700	5 min	0	0	1	1	0	2
DTU Syd	Evt. ny tilkørsel	Rævehøjvej	Helsingørmotorvej	2.900	-	-	-	-	-	-	-

Tabel 2: Skema over rejselængde og rejsetid for trafik fra DTU til Helsingørmotorvejen. Rejsetiden er estimeret vha. www.krak.dk på en hverdag ved 12-tiden (uden myldretidstrafik).

På grund af mindre forskelle i forlænget rejselængde og -tid forventes det, at bilister i det nordlige DTU, der i dag benytter afkørsel 16 (Klampenborgvej), vil begynde at benytte afkørsel 15 (Lundtofte), når de kører til Helsingørmotorvejen fra DTU. Dette gør sig specielt gældende, hvis rampeanlægget optimeres.

Dette er testet i trafikmodellen, hvor en fuld udbygning af Dyrehavegårds Jorder og DTU får ca. 11 % af bilisterne i den nordlige del af Dyrehavegårds Jorder og traceet til at vælge tilkørsel 15 (Lundtofte) frem for afkørsel 16 (Klampenborgvej). Det er kun få bilister fra DTU, der vælger tilkørsel 15 (Lundtofte) frem for tilkørsel 16 (Klampenborgvej).

På grund af store trafikmængder mellem København og DTU, manglende restkapacitet ved afkørsel 16 (Klampenborgvej), samt at bilisterne pålægges en større omvej, hvis de i stedet skal benytte afkørsel 15 (Lundtofte), er det afgørende for den fremtidige trafikbetjening af Dyrehavegårds Jorder, at forbedre infrastrukturen omkring Klampenborgvej.

Ligeledes er det optimalt, hvis krydset mellem Klampenborgvej/Hjortekærvej ombygges til et signalreguleret kryds eller en rundkørsel. Det skyldes ændringerne i trafikmængder i fremtiden samt behov for øget trafiksikkerhed.

1.2

År 2014 – scenarie 0

Byudviklingen i 2014 (scenarie 0) vil udelukkende bestå af den igangværende udvidelse på DTU. Størrelsen af byudvidelsen og det daglige antal bilture er vist i tabel 3.

OMRÅDE	UNDERVISNING M ²	ERHVERV M ²	BOLIG M ²	BILTURE PR. DØGN
DTU	70.000			3.010

Tabel 3: Forventede udbygning i 2014.

Udbygning skaber i alt godt 3.000 bilture pr. døgn.

De nye daglige bilture gør, at rampeanlægget ved Klampenborgvej bliver yderligere belastet i forhold til i dag. Den sidste restkapacitet i rampeanlægget vil være brugt op.

For at trafikken kan afvikles efter udvidelsen på DTU, så bør følgende infrastrukturelle ændringer etableres af strategiske og kapacitetsmæssige hensyn:

År 2014 – scenarie 0

- a) Forlængelse af venstresvingsbane fra Klampenborgvej til Helsingørmotorvejen mod syd
- b) Optimering i tætliggende signalanlæg på Klampenborgvej
- c) Lukke østlig vejadgang mellem Kornagervej og Klampenborgvej
- d) Ombygning af vigepligtsreguleret kryds ved Klampenborgvej/Hjortekærvej

} Strategi og Kapacitet

Placeringen af de infrastrukturelle ændringer kan ses på figur 6.

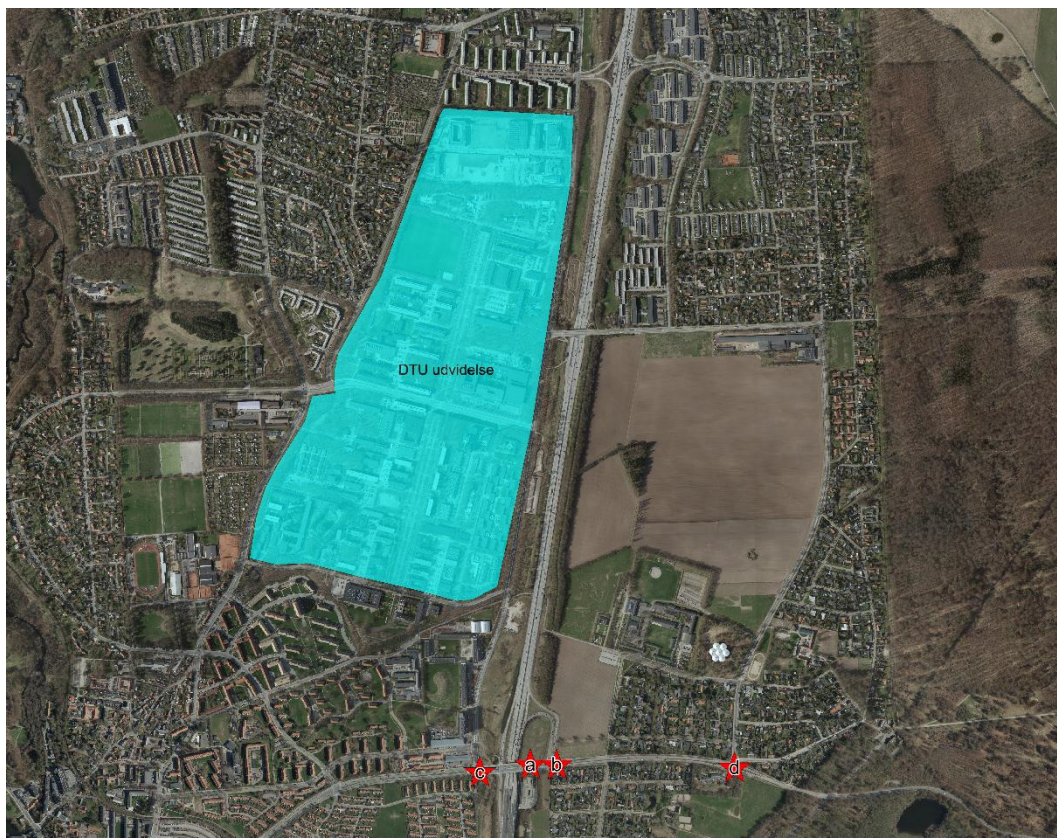

Figur 6: Skitse af infrastrukturændringer i 2014 (scenarie 0).

I afsnittet herunder er de enkelte løsninger a) - d) beskrevet, og derefter ses, hvor på vejnettet de nye trafikmængder vil køre, når løsningerne implementeres i trafikmodellen.

a) Forlængelse af venstresvingsbane

Venstresvingsbane på Klampenborgvej mod syd til Helsingørmotorvejen forlænges, så risikoen for kødannelse i det ligeudkørende spor mindskes. En principskitse af udvidelsen er vist på figur 7.



Figur 7: Udvidelse af venstresvingsbane på Klampenborgvej mod Helsingørmotorvejen.

Udvidelsen kræver at græshellen mindskes, og at tre belysningsmaster flyttes mod syd for at opretholde sikkerhedsafstanden mellem fast genstand og vejbane.

Estimeret anlægsomkostning: 500.000 – 1.000.000 kr. eksklusive moms.

b) Optimering af signalanlæg

Optimeringen af signalanlægget vil bestå i at optimere trafikafviklingen i de enkelte tilfarter samt at optimere samordningen mellem signalkrydsene. Det gælder kryds på Klampenborgvej samt Lundtoftegårdsvej. Trafikmodellen viser, at optimeringer kan skabe mellem 8 – 13% ekstra kapacitet.

Estimeret anlægsomkostning: 200.000 - 500.000 kr. eksklusive moms.

c) Lukke østlig vejadgang mellem Kornagervej og Klampenborgvej

Ved at lukke den østlige adgangsvej mellem Kornagervej og Klampenborgvej kan trafikafviklingen optimeres². Det skyldes, at venstresvingende trafik fra Lundtoftegårdsvej til Klampenborgvej og højresvingende trafik fra Klampenborgvej til Lundtoftegårdsvej kan afvikles i samme fase. Da der er store trafikstrømme i de to retninger forbedrer det trafikafviklingen.

² Vejlukningen forventes under alle omstændigheder at blive en realitet i 2021, når letbanen er etableret.

En principskitse af dette er vist i figur 8.

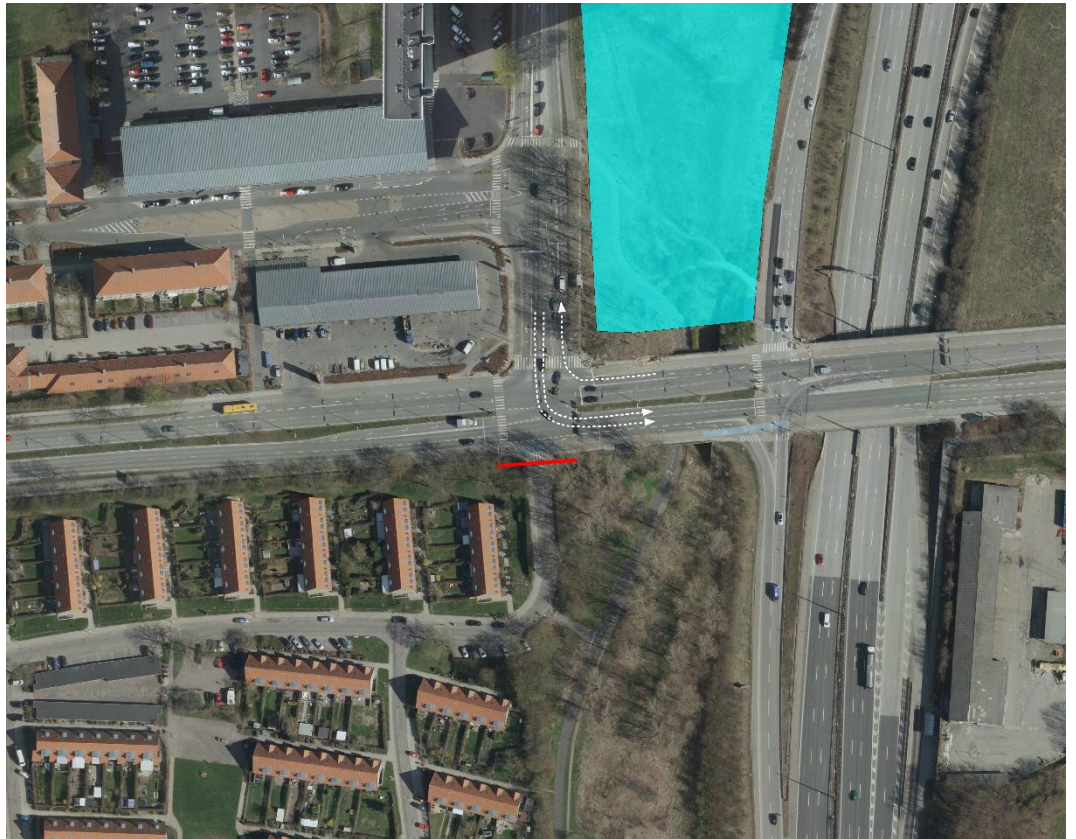

Figur 8: Lukning af den østlige vejadgang mellem Kornagervej og Klampenborgvej.

For at lukke vejen kræver det en fysisk afspærring ved Kornagervej, ændring af vejafmærkningen i krydset, ændring af signalprogram og evt. etablering af en vendeplads.

Estimeret anlægsomkostning: 300.000 - 500.000 kr. eksklusive moms.

d) Ombygning af vigepligtsreguleret kryds ved Klampenborgvej/-Hjortekærvej

Ved at ombygge krydset ved Klampenborgvej/Hjortekærvej til et signalreguleret kryds eller en rundkørsel sikres det, at bilister til uddannelsesområdet kan komme ind og ud af Hjortekærvej. Der er i dag registreret, at der er tilbagestuvninger til dette kryds.



Figur 9: Køddannelser på Klampenborgvej skaber problemer med at komme til og fra Hjortekærvej. De blå bokse illustrerer biler, der holder i kø. De hvide linje bilister illustrerer bilister, der kan have svært ved at komme ud og ind på Hjortekærvej. De røde trekanter viser eksisterende busstoppesteder.

For at etablere et signalanlæg kræver det detailprojektering af antal af svingbaner samt evt. flytning af to busstoppesteder. For at forhindre uønsket trafik gennem Trongårdsparken og Trongårdsvej bør de to veje desuden trafiksaneres med hastighedsnedsættelse og nye hastighedsdæmpende foranstaltninger.

Prisestimatet rummer enten et nyt signalanlæg eller en rundkørsel men ikke eventuel arealerhvervelse. Midler til trafiksanering ved Trongårdsparken og Trongårdsvej er indeholdt i scenarie 0 under j) Kryds over Hvidegårdsparken.

Estimeret anlægsomkostning: 2,5 - 5 mio. kr. eksklusive moms. Prisen afhænger af, om der etableres signalregulering eller rundkørsel.

Trafikmodel i 2014 – scenarie 0

På figur 10 ses, hvor på vejnettet den nye trafik fra udbygningen af DTU vil køre.

Kortet viser trafikken efter at vejnettet er ændret med:

År 2014 – scenarie 0

- Forlængelse af venstresvingsbane fra Klampenborgvej til Helsingørmotorvejen mod syd
- Optimering i tætliggende signalanlæg på Klampenborgvej
- Lukke østlig vejadgang mellem Kornagervej og Klampenborgvej
- Ombygning af vigepligtsreguleret kryds ved Klampenborgvej/Hjortekærvej

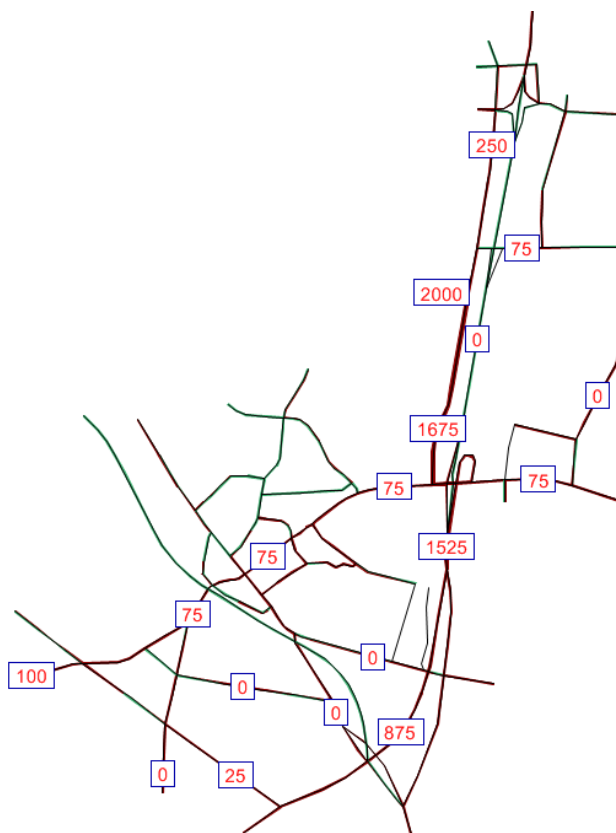

Figur 10: Forskel i trafikmængder mellem basisscenarie og scenarie 0. Trafikmængderne er anført som døgntrafik.

Det ses, at de nye biler (genereret fra DTU's udbygning) primært vil køre på Anker Engelundsvej, på Helsingørmotorvejen og i rampeanlæggene ved Klampenborgvej.

Løsningerne a) – d) giver mulighed for at afvikle den nye trafik, men det er ikke længere restkapacitet til at afvikle yderligere trafikstigninger gennem rampeanlæg 16 (Klampenborgvej). Da rampeanlæg 16 (Klampenborgvej) ikke kan optimeres yderligere, skal nye trafikmængder fra byudviklingen derfor håndteres med mere vidtgående løsninger.

1.3

År 2018 – scenarie 1

Byudviklingen i 2018 (scenarie 1) vil bestå af den igangværende udvidelse på DTU samt opstart på byudviklingen ved Dyrehavegårds Jorder. Størrelsen af byudvidelsen og det daglige antal bilture er vist i tabel 4.

OMRÅDE	UNDERVISNING M ²	ERHVERV ³ M ²	BOLIG M ²	DETAIL M ²	BILTURE PR. DØGN
DTU	70.000				3.010
OMRÅDE 1	10.000	20.000			1.210
OMRÅDE 2		40.000			1.560
UDDANNELSESOMRÅDE	5.000				220

Tabel 4: Forventede udbygning i 2018.

Udbygning skaber i alt 6.000 bilture pr. døgn (inkl. bilture fra scenarie 0).

Udbygningen gør, at trafikken på rampeanlægget ved Klampenborgvej ikke kan afvikles i spidstimen uden store fremkommelighedsproblemer. Det er ikke muligt at udbygge rampeanlægget med langsigtede løsninger, og derfor skal fremkommelighedsproblemet løses andre steder.

Derudover skal Dyrehavegårds Jorder og uddannelsesområdet kobles på det eksisterende vejnet.

I scenarie 1 vil de infrastrukturelle ændringer derfor bestå i at etablere løsningerne e) – k). Løsningerne e) – g) er vurderet med strategisk betydning for det samlede område samt af hensyn til kapaciteten på vejnettet. Især løsning e) stibroen vurderes vigtig for at sikre strategisk sammenhæng i stinettet på tværs af Helsingørmotorvejen og for at sikre størst mulig stationsnærhed for Dyrehavegårds Jorder. Løsningerne h) – k) er vurderet af lokal betydning.

År 2018 – scenarie 1

- | | | |
|--|---|-----------------------|
| e) Stibro mellem Dyrehavegårds Jorder og DTU | } | Strategi og kapacitet |
| f) Nyt rampeanlæg ved Rævehøjvej | | |
| g) Optimering af tilkørsel ved Lundtofte | | |
| h) Vejadgang til område 2 fra nord | } | Lokal betydning |
| i) Vejadgang til område 2 fra syd | | |
| j) Kryds ved Hvidegårdsparken | | |
| k) Vejadgang til uddannelsesområde | | |

Placeringen af de infrastrukturelle ændringer kan ses på figur 11.

³ Bilturene for erhvervsområdet er beregnet som stationære, selvom letbanen ikke er etableret i 2018. Det skyldes, at området ikke forventes udbygget, hvis ikke letbanen etableres. Selvom området regnes som 'ikke stationsnært', vil løsningerne stadig være de samme.

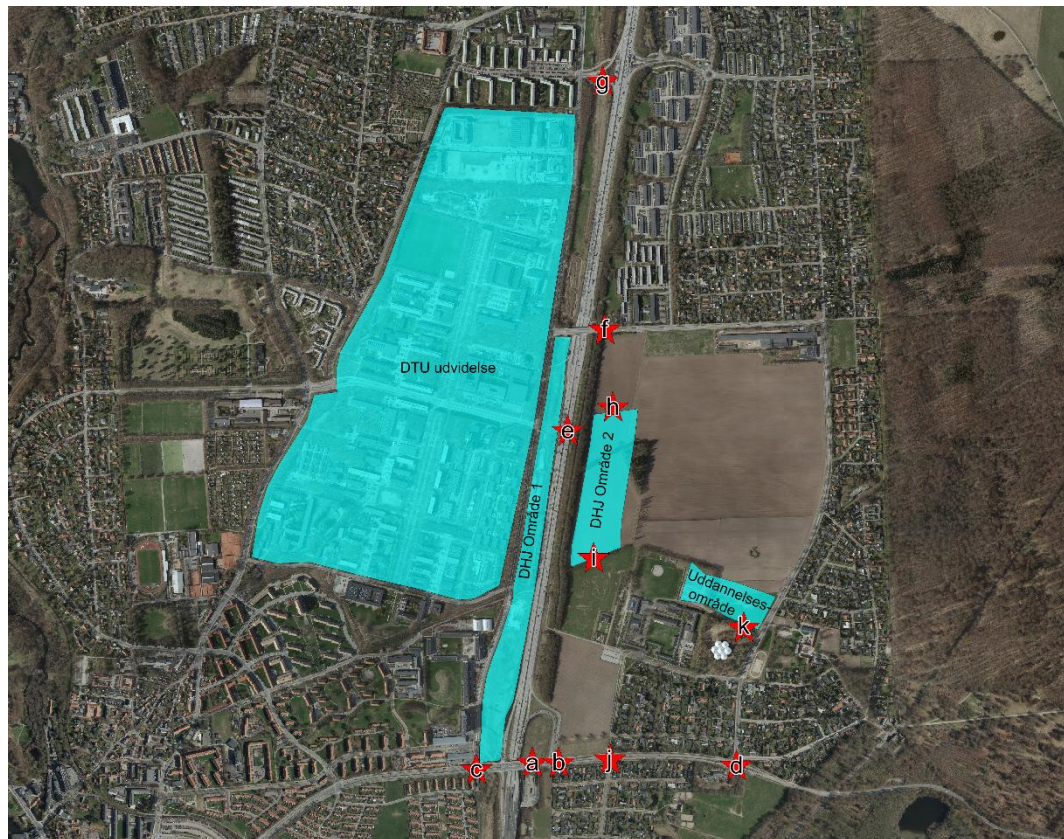

Figur 11: Skitse af infrastrukturændringer i 2018 (scenarie 1).

e) Stibro over Helsingørmotorvejen

For at binde Dyrehavegårds Jorder sammen med DTU bør der på nuværende tidspunkt etableres en stibro over Helsingørmotorvejen.

Stibroen har strategisk betydning for området, da det giver stationsnærhed (med den kommende letbane) til områderne, fremmer cykel- og gangtrafik, mindsker biltrafik og kobler Dyrehavegårds Jorder med eksisterende bebyggelse.

Udelades stibroen vil det medføre:

- Dårlig sammenhæng i stinet og til den øvrige bebyggelse vest for motorvejen
- Ringere adgang til letbanen
- Forringet trafiksikkerhed hvis cyklister og gående skal benytte eksisterende veje og stikrydsninger for at komme til letbanen
- At færre vælger cykel og gang som transportmiddel, og dermed vil flere køre i bil
- Behov for yderligere vejudvidelser, da det kan betyde flere bilister på vejnettet end beregnet

Selvom letbanen ikke er færdiganlagt før 2021 er stibroen et vigtigt redskab til at mindske biltrafikken til og fra Dyrehavegårds Jorders fra begyndelsen.

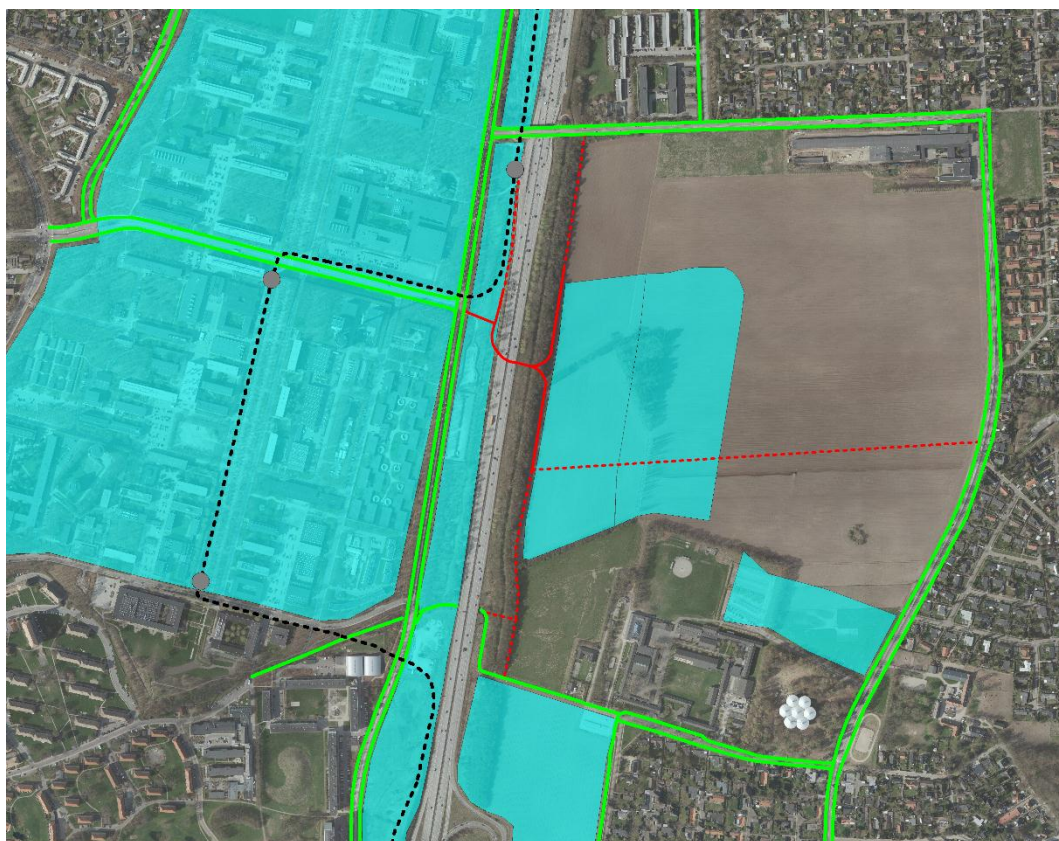

Figur 12: Principskitse af stibro over Helsingørmotorvejen. Rød linjer viser stibroen og koblingen til det eksisterende stinet (grønne linjer). Den stiplede sorte linje viser letbanens linjeføring, og de grå prikker stoppestederne for letbanen.

Stibroen kræver blandt andet, at der etableres lange ramper på begge sider af motorvejen for at overvinde højdeforskellene i området.

Den stiplede røde linje på figur 12 viser, hvordan stibroen (rød linje) er koblet til det eksisterende stinet (grøn linje). Koblingen giver tilgængelighed mod nord, syd og vest. I nord afsluttes stisystemet ved Rævehøjvej, i øst ved Hjortekærsvej og i vest ved Anker Engelundsvej. Alle tre steder skal der etableres nye sikre stikrydsninger.

Estimeret anlægsomkostning: 35 - 45 mio. kr. eksklusive moms.

f) Nyt rampeanlæg ved Rævehøjvej

Det er nødvendigt, at der etableres en ny frakørsel fra Helsingørmotorvejen til Rævehøjvej for at trafikken kan afvikles. Det nye rampeanlæg er strategisk vigtig for trafikafviklingen i hele området samt af hensyn til kapaciteten på vejnettet. Anlægget anbefales som et ruderaanlæg med en vekselsestrækning⁴.

En principskitse af en afkørsel fra Helsingørmotorvejen til Rævehøjvej kan ses på figur 13.

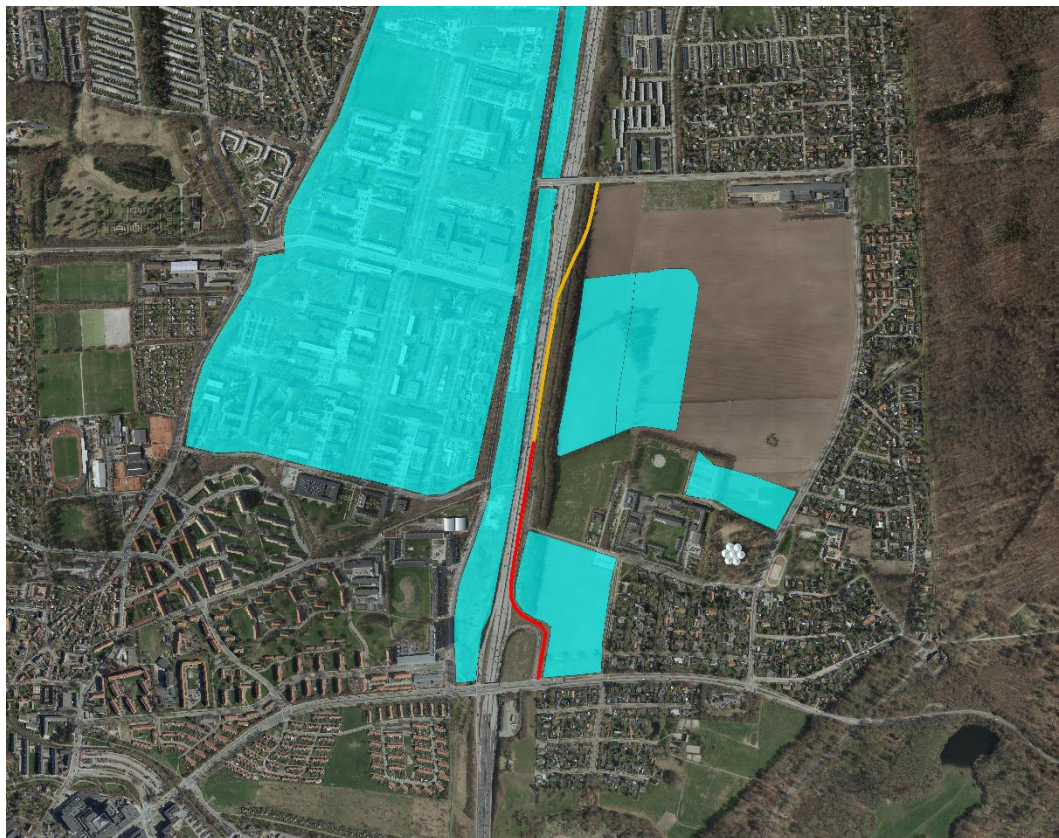

Figur 13: Principskitse af ny afkørsel fra Helsingørmotorvejen i nordgående retning til Rævehøjvej. Den gule linje viser den nye afkørsel. Den røde linje viser den eksisterende tilkørsel fra Klampenborgvej.

Det anbefales, at krydset mellem den nye rampe og Rævehøjvej anlægges som en rundkørsel eller et signalanlæg for at højne trafikikkerheden, og at der etableres en venstresvingsbane fra Rævehøjvej til Lundtoftegårdsvej. Dog kan trafikken afvikles i et vigepligtreguleret kryds i alle scenarier. En mindre rundkørsel eller et signalanlæg er indeholdt i anlægsomkostningen.

Udvidelsen kræver, at projektet detailprojekteres, og at Vejdirektoratet godkender løsningen.

Estimeret anlægsomkostning: 20 - 25 mio. kr. eksklusive moms.

⁴ Trafik *til* Helsingørmotorvejen på tilkørsel 16 (Klampenborg) benytter samme strækning til at flette ind på Helsingørmotorvejen, som trafikken *fra* Helsingørmotorvejen på den nye afkørsel ved Rævehøjvej benytter til at køre af på. Et eksempel på en vekselsestrækning findes ved Nybrovej-afkørslen på Motorring 3.

g) Optimering af tilkørsel ved Lundtofte

Det er nødvendigt at optimere tilkørslen ved Lundtofte med en ny shunt. Shunten er strategisk vigtig for trafikafviklingen i hele området samt af hensyn til kapaciteten på vejnettet. En principskitse af en shunt fra Lundtoftegårdsvej til Helsingørmotorvejen i sydgående retning er vist på figur 14.

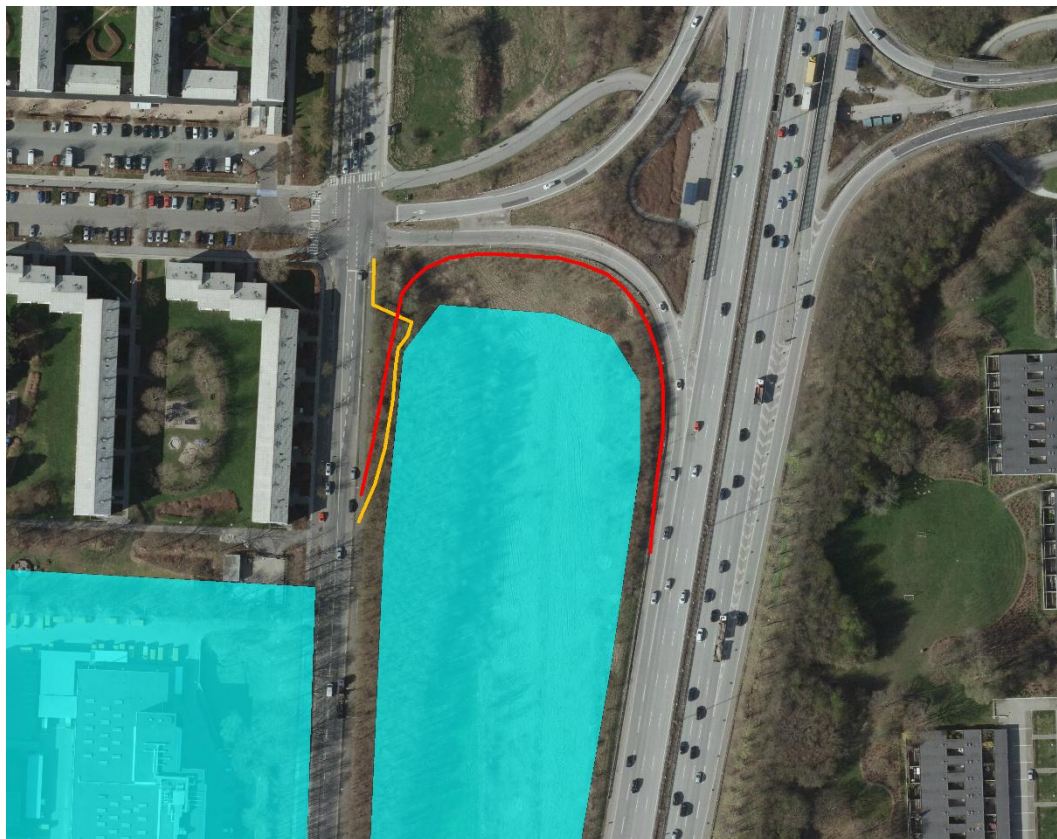

Figur 14: Principskitse af en shunt ved tilkørslen til Helsingørmotorvejen ved Lundtofte. Den røde linje viser shunten. Den gule linje viser cykeltrafikken.

For at etablere shunten kræver det, at der udføres et detailprojekt. Letbanen vil få endestation omkring shunten, og derfor kan reservation til shunten være nødvendigt i den nærmeste fremtid.

I detailprojektet skal udformningen af krydsningen mellem biltrafik og cykeltrafik blandt andet kvalificeres. Dette kan enten være ved vigepligt eller ved stitunnel.

Anlægsomkostningen er beregnet inklusive en stitunnel. En stitunnel er isoleret set beregnet til at koste mellem fem og ti mio. kr. eksklusive moms.

Estimeret anlægsomkostning: 10 - 15 mio. kr. eksklusive moms.

h) Vejadgang til område 2 fra nord

Når område 2 etableres skal der være vejadgang til det eksisterende vejnet. Vejadgangen er skabt for at den lokale trafik kan afvikles. Område 2 får en nordlig vejadgang til Rævehøjvej. Området betjenes fra både nord og syd på grund af Lyngby-Taarbæk Kommunes ønske om, at det ikke er interne gennemkørende veje. En principskitse af vejadgangen fra nord kan ses på figur 16.



Figur 15: Vejadgang fra den nordlige del af område 2 til Rævehøjvej.

Den nye vejadgang afsluttes i et vigepligtsreguleret kryds. Den estimerede anlægsomkostning tager udgangspunkt i projektering, og at der skal anlægges en 2-sporet vej.

Estimeret anlægsomkostning: 2,5 – 4 mio. kr. eksklusive moms.

i) Vejadgang til område 2 fra syd

Når område 2 etableres tilsluttes området mod syd ved, at der bliver en sydlig vejadgang til Klampenborgvej. Vejadgangen er skabt for at den lokale trafik kan afvikles. En principskitse af vejadgangen kan ses på figur 16. Nødvendigheden af vejadgangen afhænger dog af, hvor på område 2 der udbygges⁵.



Figur 16: Vejadgang fra den sydlige del af område 2 til Klampenborgvej.

For at etablere vejadgangen kræver det en selvstændig undersøgelse af, om dele af det eksisterende vejnet kan udvides, eller om det er nødvendigt at opbygge en ny vej.

Den estimerede anlægsomkostning tager udgangspunkt i, at der etableres en ny 2-sporet vej, og at de to nordlige kryds er vigepligtsreguleret. Det signalregulerede kryds ved Klampenborgvej er ikke indeholdt i den beregnede anlægsomkostning ligesom eventuel arealerhvervelse heller ikke er indeholdt i prisen.

Estimeret anlægsomkostning: 2,5 – 4,0 mio. kr. eksklusive moms.

⁵ Hvis der fx kun udvikles i det nordlige område, så kan den sydlige vejadgang vente til der udbygges mod syd.

j) Kryds over for Hvidegårdsparken

For at få vejadgang til den sydlige del af område 2, så bør der etableres et kryds ved Hvidegårdsparken/Trongårdsparken. Vejadgangen er skabt for at den lokale trafik kan optimeres. Krydset kan enten etableres som en rundkørsel eller et signalreguleret kryds.

På figur 17 er der vist en principskitse af signalregulering i krydset. Udformning og antal af vognbaner i krydset bør kvalificeres nærmere i et detailprojekt.

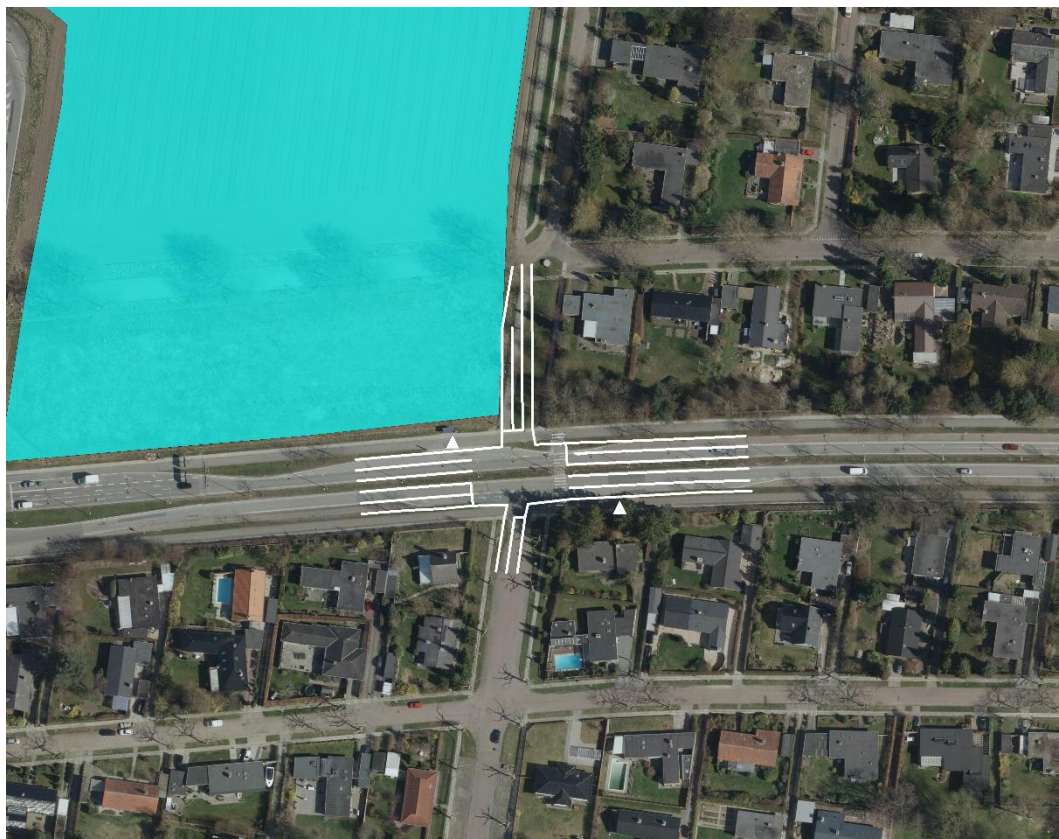

Figur 17: Principskitse af kryds ved Hvidegårdsparken. Stregerne viser skitse med forslag til vognbaner. Trekant viser nuværende busstoppesteder.

Udvidelse til en rundkørsel eller et signalreguleret kryds kræver blandt andet en ny vej nord for Klampenborgvej samt en analyse af det nødvendige antal kørespor i de forskellige grene i krydset. Der skal ligeledes flyttes to eksisterende busstoppesteder, der i dag er placeret ved krydset.

Prisestimatet rummer 0,5 mio. kr. til trafiksanering på Trongårdsparken og Trongårdsvej og enten et nyt signalanlæg eller en rundkørsel. Prisestimatet indeholder ikke eventuel arealerhvervelse.

Estimeret anlægsomkostning: 4,5 – 6,0 mio. kr. eksklusive moms.

Prisen afhænger af, om der etableres signalregulering eller rundkørsel.

k) Vejadgang til uddannelsesområde

Uddannelsesområdet får vejadgang ad Hjortekærvej. Vejadgangen har lokal betydning. Grundet de små daglige trafikmængder udformes krydset mellem uddannelsesområde og Hjortekærvej som et vigepligtreguleret kryds. En principskitse er vist på figur 18.



Figur 18: Vejadgang fra uddannelsesområdet til stikvejen Hjortekærvej ved Copenhagen Business Lyngby.

Udvidelsen kræver, at der udføres et detailprojekt for det nye vigepligtsregulerede kryds.

Desuden kan signalregulering af krydset Klampenborgvej/Hjortekærvej give bilister fra uddannelsesområdet bedre mulighed for at komme til og fra Klampenborgvej. Prisen for signalregulering er ikke indeholdt i den estimerede anlægsomkostning.

Estimeret anlægsomkostning: 0,5 – 1 mio. kr. eksklusive moms.

Trafikmodel i 2018 – scenarie 1

På figur 19 ses, hvor på vejnettet den nye trafik fra udbygningen af DTU samt den nye trafik fra udbygning af Dyrehavegårds Jorder vil køre.

Kortet viser trafikken efter at vejnettet er ændret med:

År 2018 – scenarie 1

- a) Forlængelse af venstresvingsbane mod syd
- b) Optimering i signalanlæg
- c) Lukke østlig vejadgang mellem Kornagervej og Klampenborgvej
- d) Kryds ombygning ved Klampenborgvej/ Hjortekærvej
- f) Nyt rampeanlæg ved Rævehøjvej
- g) Optimering af tilkørsel ved Lundtofte
- h) Vejadgang til område 2 fra nord
- i) Vejadgang til område 2 fra syd
- j) Kryds ved Hvidegårdsparken
- k) Vejadgang til uddannelsesområde

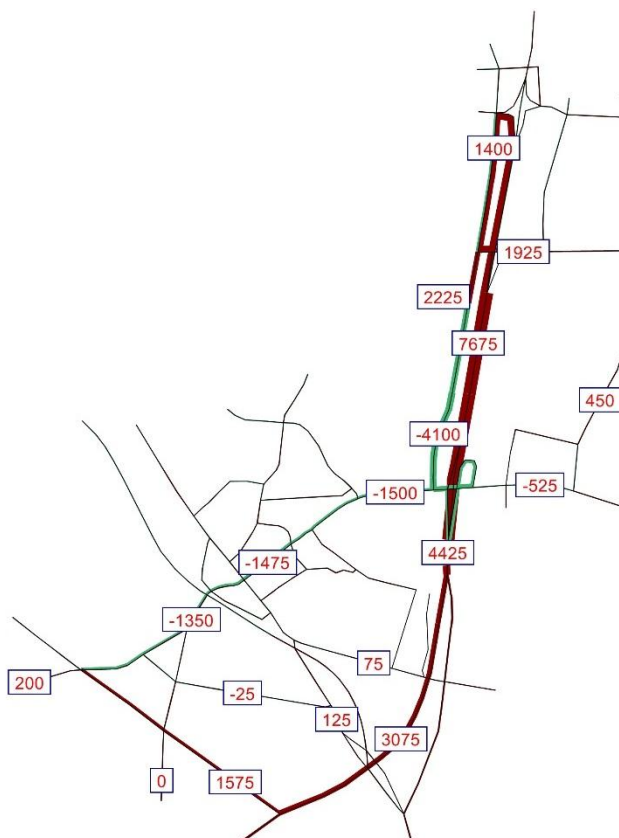

Figur 19: Forskel i trafikmængder mellem basisscenarie og scenarie 1. Trafikmængderne er anført som døgntrafik.

Løsning 'e) stibro mellem DTU og Dyrehavegårds Jorder' indgår som en forudsætning i trafikmodelberegningerne, idet hele området ved

Dyrehavegårds Jorder er forudsat stationsnært. Stationsnærhedsprincippet⁶ afhænger af direkte og korte adgangsveje for passagerer til letbanen, som stibroen tilvejebringer.

Trafikmodellen viser, at der vil komme mere trafik på Helsingørmotorvejen, og at der flyttes bilister fra rampeanlæg 16 (Klampenborgvej) til det nye rampeanlæg ved Rævehøjvej samt til det optimerede rampeanlæg ved Lundtofte.

Trafikmodellen viser også, at der vil komme mindre trafik gennem bymidten. Det skyldes den nye frakørsel ved Rævehøjvej, da trafikanter fra øst får en hurtigere rute ved at køre ad Motorring 3, Helsingørmotorvejen og benytte afkørslen ved Rævehøjvej i stedet for at køre gennem bymidten.

Trafiksystemet med de nye ændringer er solidt, og i dette scenarie er der restkapacitet ved både de eksisterende og de nye til- og frakørsler.

⁶ Såfremt området ikke er stationsnært er turraterne for kontorerhverv ca. 20% højere end dem, der er anvendt i trafikmodellen.

1.4

År 2018 – scenarie 1 inkl. dagligvarebutik

Byudviklingen i 2018 (scenarie 1) vil bestå af den igangværende udvidelse på DTU samt opstart på byudviklingen ved Dyrehavegårds Jorder. Derudover lokalplanlægges der for en dagligvarebutik mellem Lundtoftegårdsvej og Helsingørmotorvejen (i den sydligste del af område 1), som er medtaget i dette scenarie.

Størrelsen af byudvidelsen, dagligvarebutikken og det daglige antal bilture er vist i tabel 6.

OMRÅDE	UNDERVISNING M ²	ERHVERV M ²	BOLIG M ²	DETAIL M ²	BILTURE PR. DØGN
DTU	70.000				3.010
OMRÅDE 1	9.250	19.250		1.500	4.900
OMRÅDE 2		40.000			1.560
UDDANNELSESOMRÅDE	5.000				220

Tabel 5: Forventede udbygning i 2018 inkl. dagligvarebutik i område 1.

Udbygning skaber i alt 9.700 bilture pr. døgn (inkl. bilture fra scenarie 0). Heraf står dagligvarebutikken for 3.750 bilture pr. døgn (ca. 40 % af den nye trafik i scenarie 1).

Udbygningen med en dagligvarebutik gør det nødvendigt at ombygge krydset ved Lundtoftegårdsvej/Lyngbygårdsvej til et signalreguleret firbenet kryds ud over de allerede beskrevne foranstaltninger fra scenarie 1. Det anbefales desuden, at der etableres en stitunnel under Lundtoftegårdsvej. Stitunnelen er med til at højne trafiksikkerheden for bløde trafikanter og skabe tilgængelighed mellem nye funktion som letbaneperron og dagligvarebutik samt eksisterende funktioner som nuværende bycenter og boligområde.

Herunder ses den samlede liste over tiltag, der skal etableres i scenariet.

År 2018 – scenarie 1 inkl. dagligvarebutik	
e) Stibro mellem Dyrehavegårds Jorder og DTU	} Strategi og kapacitet
f) Nyt rampeanlæg ved Rævehøjvej	
g) Optimering af tilkørsel ved Lundtofte	
h) Vejadgang til område 2 fra nord	} Lokal betydning
i) Vejadgang til område 2 fra syd	
j) Kryds ved Hvidegårdsparken	
k) Vejadgang til uddannelsesområde	
z) Ombygning af kryds ved Lundtoftegårdsvej/ Lyngbygårdsvej	} Dagligvare-butik
æ) Stitunnel under Lundtoftegårdsvej	

Placeringen af de infrastrukturelle ændringer kan ses på figur 20.

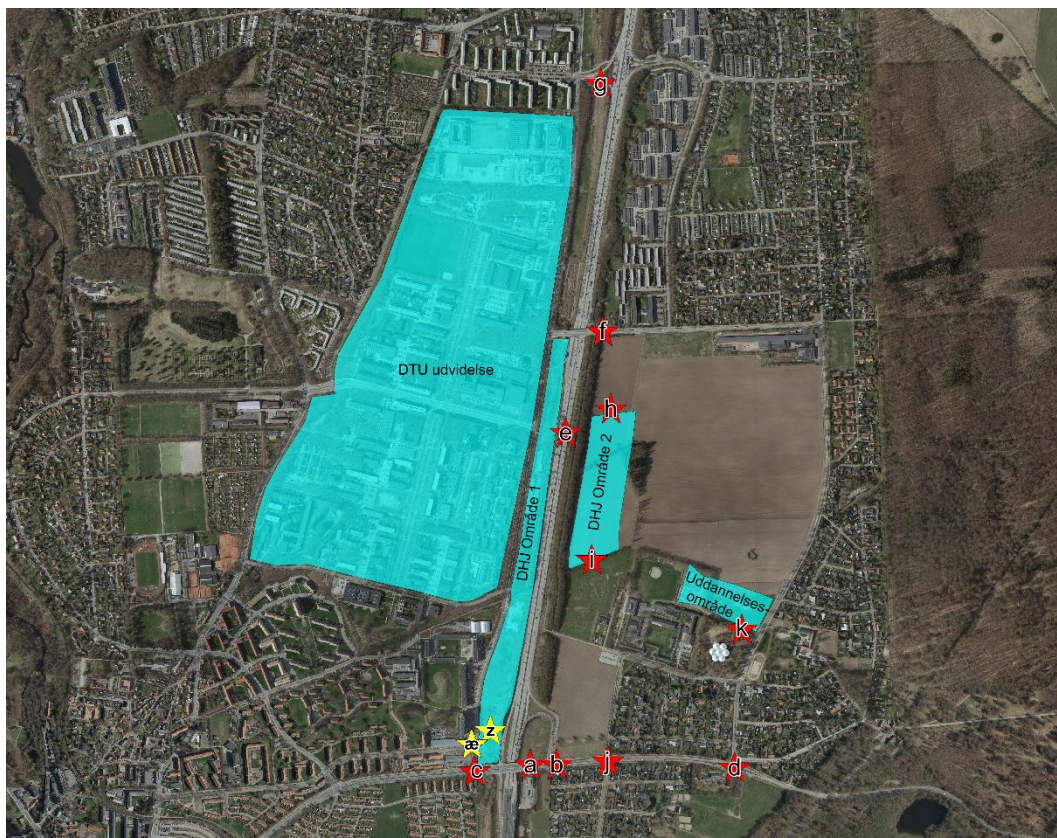

Figur 20: Skitse af infrastrukturændringer i 2018 (scenarie 1) inkl. dagligvarebutik.

På næste side er de to infrastrukturelle ændringer med gule stjerner beskrevet. De to ændringer skyldes udelukkende udbygningen med en dagligvarebutik.

De infrastrukturelle ændringer, der er vist med rød stjerne i figur 20, er beskrevet i afsnittet 'År 2018 – scenarie 1' side 16ff.

z) Ombygning af kryds ved Lundtoftegårdsvej / Lyngbygårdsvej

Dagligvarebutikken tilsluttes til det eksisterende kryds ved Lundtoftegårdsvej/Lyngbygårdsvej. Krydset er i dag trebenet og signalreguleret.

På figur 21 er der vist en principskitse af signalregulering i krydset. Udformning og antal af vognbaner i krydset er vist som princip, og det bør kvalificeres nærmere i et detailprojekt.

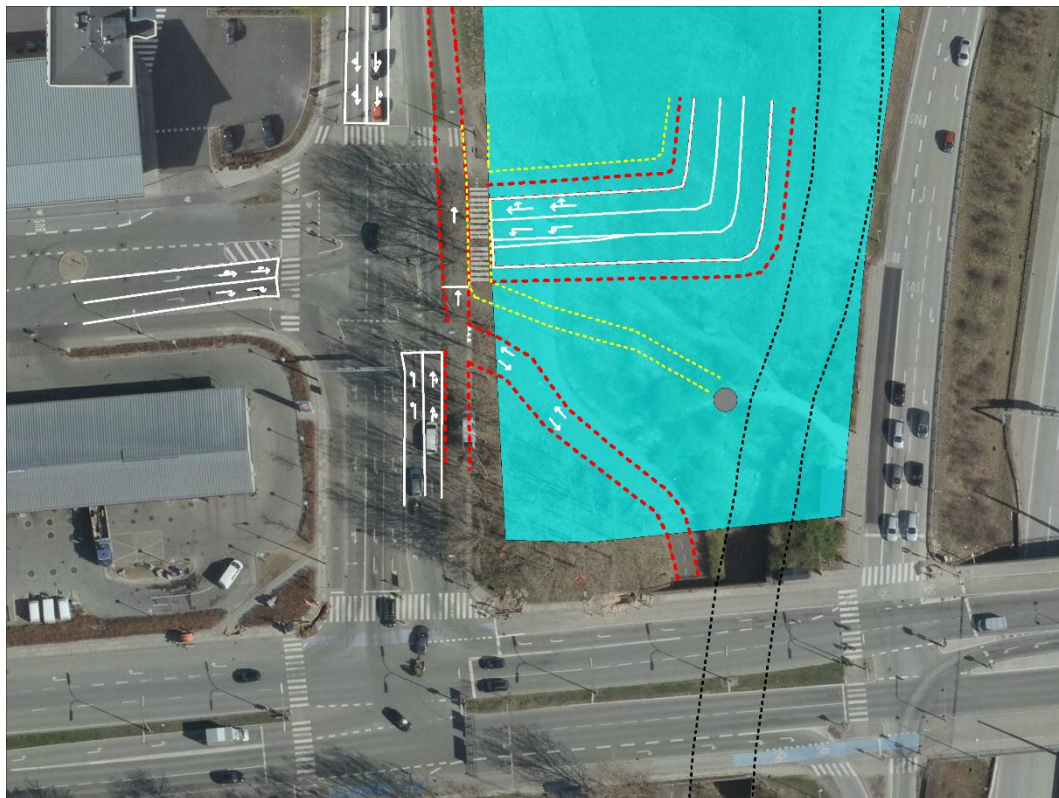

Figur 21: Principskitse af kryds ved Lundtoftegårdsvej/Lyngbygårdsvej. De hvide streger viser skitse med forslag til vognbaner. De sorte stiplede streger viser letbanen ved et tracé med en bredde på ti meter. Letbanens tracé er endnu ikke fastlagt, og linjeføringen kan derfor ændres. De gule linjer viser forbindelser for fodgængere, og de røde stiplede linjer viser forbindelser for cyklister.

Udvidelse til et firbenet signalreguleret kryds kræver blandt andet en ny vej øst for Lundtoftegårdsvej. Det er vigtigt, at dette vejstykket har en fornuftig længde, da der til tider vil være ophobning af bilister fra dagligvarebutikken, der skal ud i krydset. På figur 21 er vejbanerne vist med en længde på 35 meter.

Estimeret anlægsomkostning: 4,5 – 6,0 mio. kr. eksklusive moms.

z) Stitunnel under Lundtoftegårdsvej

Dagligvarebutikken tilsluttes til det eksisterende kryds ved Lundtoftegårdsvej/Lyngbygårdsvej. Det anbefales, at der under Lundtoftegårdsvej etableres en stitunnel for at højne trafiksikkerheden for bløde trafikanter samt forbedre tilgængeligheden og koblingen mellem nuværende funktioner som boligområde med eksisterende funktioner som letbaneperron og dagligvarebutik.

På figur 22 er vist en principskitse af linjeføring til en stitunnel under Lundtoftegårdsvej.

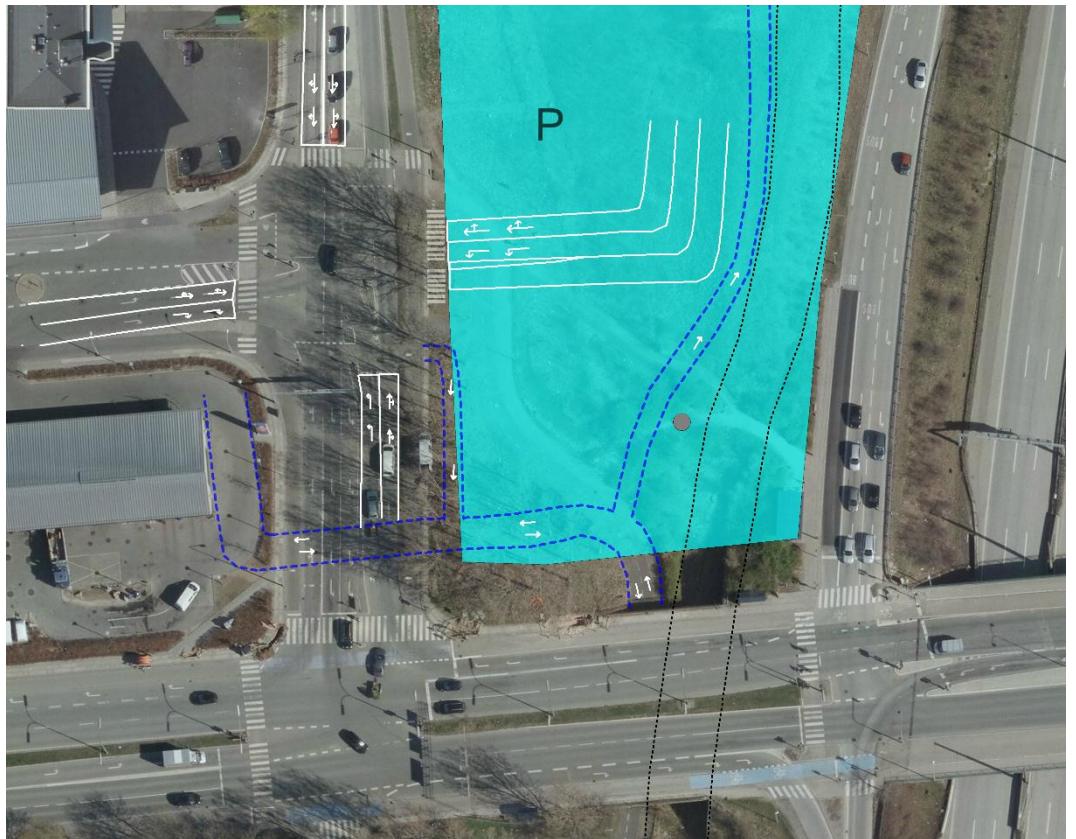

Figur 22: Stitunnel under ny vejgren til dagligvarebutikken.

Etableringen af en stitunnel bør kvalificeres nærmere i et projektforslag/-detailprojekt, hvor blandt andet rampelængder og andre forhold skal kvalificeres.

Anlægsprisen til stitunnelen indeholder ikke evt. arealerhvervelse.

Estimeret anlægsomkostning: 7 – 12 mio. kr. eksklusive moms⁷.

⁷ Stisystemet forventes bevaret under broen ved Klampenborgvej, da en flytning vil give en væsentlig højere anlægsomkostning.

1.5

År 2021 – scenarie 2

Byudviklingen i 2021 (scenarie 2) vil bestå af den igangværende udvidelse på DTU samt yderligere byudviklingen ved Dyrehavegårds Jorder. I 2021 er letbanen ligeledes færdigetableret. Størrelsen af byudvidelsen og det daglige antal bilture er vist i tabel 6.

OMRÅDE	UNDERVISNING M ²	ERHVERV M ²	BOLIG M ²	BILTURE PR. DØGN
DTU	70.000			3.010
OMRÅDE 1	20.000	40.000		2.420
OMRÅDE 2		40.000		1.560
OMRÅDE 3		35.000		1.370
OMRÅDE 4			32.000*	800
UDDANNELSESOMRÅDE	10.000			430

Tabel 6: Forventede udbygning i 2021. *Antallet af boliger estimeret til 320 lejligheder i forstadsområde.

Udbygning skaber i alt godt 9.600 bilture pr. døgn (inkl. bilture fra forrige scenarier).

I scenarie 2 er der ikke nye infrastrukturelle ændringer, da infrastrukturen fra scenarie 1 kan håndtere de nye trafikmængder.

År 2021 – scenarie 2

Ingen nye infrastrukturelle ændringer

Stibroen over Helsingørmotorvejen udgør nu et vigtigt forbindelsesled mellem øst og vest, og gør områder ved Dyrehavegårds Jorder stationsnære, da letbanen er etableret i 2021.

Der er på nuværende tidspunkt to mulige linjeføringer for letbanen. En linjeføring langs Lundtoftegårdsvej og en linjeføring ind over DTU's område ad Anker Engelundsvej. Stibroens endelige udformning afhænger af linjeføring og stationernes placering.

Hvis letbanen over DTU ad Anker Engelundsvej, vil der blive skabt flere nye signalregulerede kryds blandt andet mellem Lundtoftegårdsvej / Anker Engelundsvej og Lundtoftegårdsvej / Akademivej. Flere kryds vil forringe fremkommeligheden for biltrafikken omkring DTU. Eventuelle nye kryds er ikke indlagt i trafikmodellen.

Trafikmodel i 2021 – scenarie 2

På figur 23 ses, hvor på vejnettet den nye trafik fra udbygningen af DTU samt Dyrehavegårds Jorder vil køre.

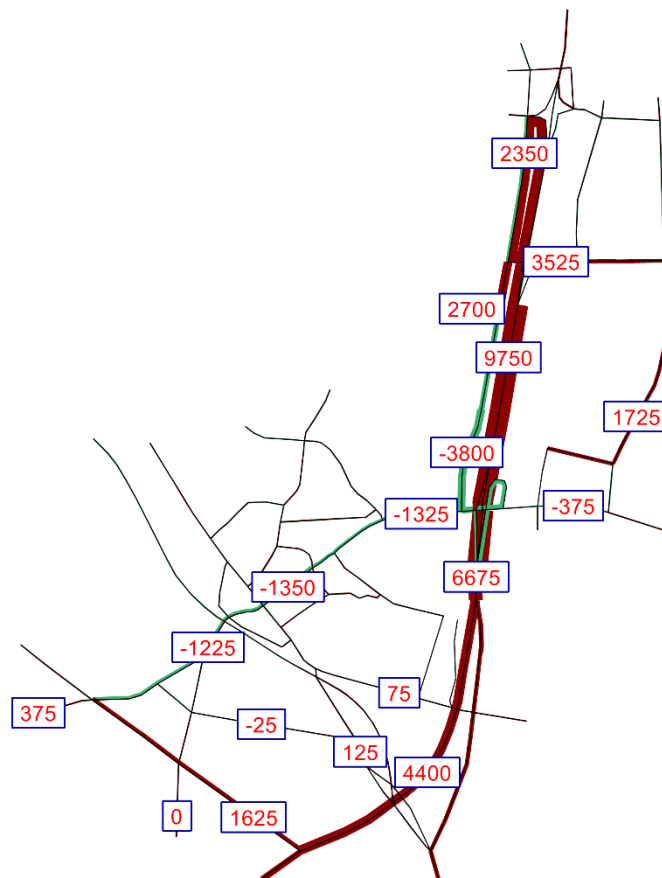

Figur 23: Forskel i trafikmængder mellem basisscenarie og scenarie 2. Trafikmængderne er anført som døgntrafik.

I dette scenarie tilføjes mere biltrafik uden at der ændres på vejnettet fra 2018. Det betyder, at trafikmængderne på afkørsel 16 (Klampenborgvej) og afkørsel 15 (Lundtofte) igen bliver større. Trafikken igennem bymidten stiger også i forhold til 2018.

Der er dog stadig ledig restkapacitet, og trafikken kan i modellen afvikles ved et fornuftigt serviceniveau.

1.6

År 2021 – scenarie 2 inkl. dagligvarebutik

Byudviklingen i 2021 (scenarie 2) vil bestå af den igangværende udvidelse på DTU, yderligere byudviklingen ved Dyrehavegårds Jorder og en dagligvarebutik. I 2021 er letbanen ligeledes færdigetableret. Størrelsen af byudvidelsen og det daglige antal bilture er vist i tabel 7.

OMRÅDE	UNDERVISNING M ²	ERHVERV M ²	BOLIG M ²	DETAIL M ²	BILTURE PR. DØGN
DTU	70.000				3.010
OMRÅDE 1	19.250	39.250		1.500	6.100
OMRÅDE 2		40.000			1.560
OMRÅDE 3		35.000			1.370
OMRÅDE 4			32.000*		800
UDDANNELSESOMRÅDE	10.000				430

Tabel 7: Forventede udbygning i 2021 inkl. dagligvarebutik i område 1. *Antallet af boliger estimeret til 320 lejligheder i forstadsområde.

Udbygning skaber i alt godt før 13.300 bilture pr. døgn (inkl. bilture fra forrige scenarier).

I scenarie 2 er der ikke nye infrastrukturelle ændringer, da infrastrukturen fra scenarie 1 kan håndtere de nye trafikmængder inkl. trafikmængderne til dagligvarebutikken.

År 2021 – scenarie 2 inkl. dagligvarebutik

Ingen nye infrastrukturelle ændringer

1.7

År 2032 – scenarie 3

Byudviklingen i 2032 (scenarie 3) vil bestå af den igangværende udvidelse på DTU, yderligere udvidelse på DTU samt færdiggørelse af byudviklingen ved Dyrehavegårds Jorder. Størrelsen af byudvidelsen og det daglige antal bilture er vist i tabel 8.

OMRÅDE	UNDERVISNING M ²	ERHVERV M ²	BOLIG M ²	BILTURE PR. DØGN
DTU	70.000			3.010
DTU MULIGHED	130.000			5.590
OMRÅDE 1	20.000	60.000		3.200
OMRÅDE 2		40.000		1.560
OMRÅDE 3		35.000		1.370
OMRÅDE 4			32.000*	800
OMRÅDE 5		40.000		1.560
UDDANNELSESOMRÅDE	10.000			430

Tabel 8: Forventede udbygning i 2032. *Antallet af boliger estimeret til 320 lejligheder i forstadsområde.

Udbygning skaber i alt godt 17.500 bilture pr. døgn (inkl. bilture fra forrige scenarier). De ca. 17.000 bilture vil betyde afledte effekter som øget støj på veje, øget luftforurening og ændring i bymiljø i områderne.

I scenarie 3 skal Lundtoftegårdsvej / Rævehøjvej signalreguleres for at trafikken kan afvikles på et rimelig niveau. Signalanlægget kan evt. etableres tidligere for at højne trafiksikkerheden i krydset.

År 2032 – scenarie 3

I) Signalregulering af Lundtoftegårdsvej / Rævehøjvej

Placeringen af de infrastrukturelle ændringer kan ses på figur 11.

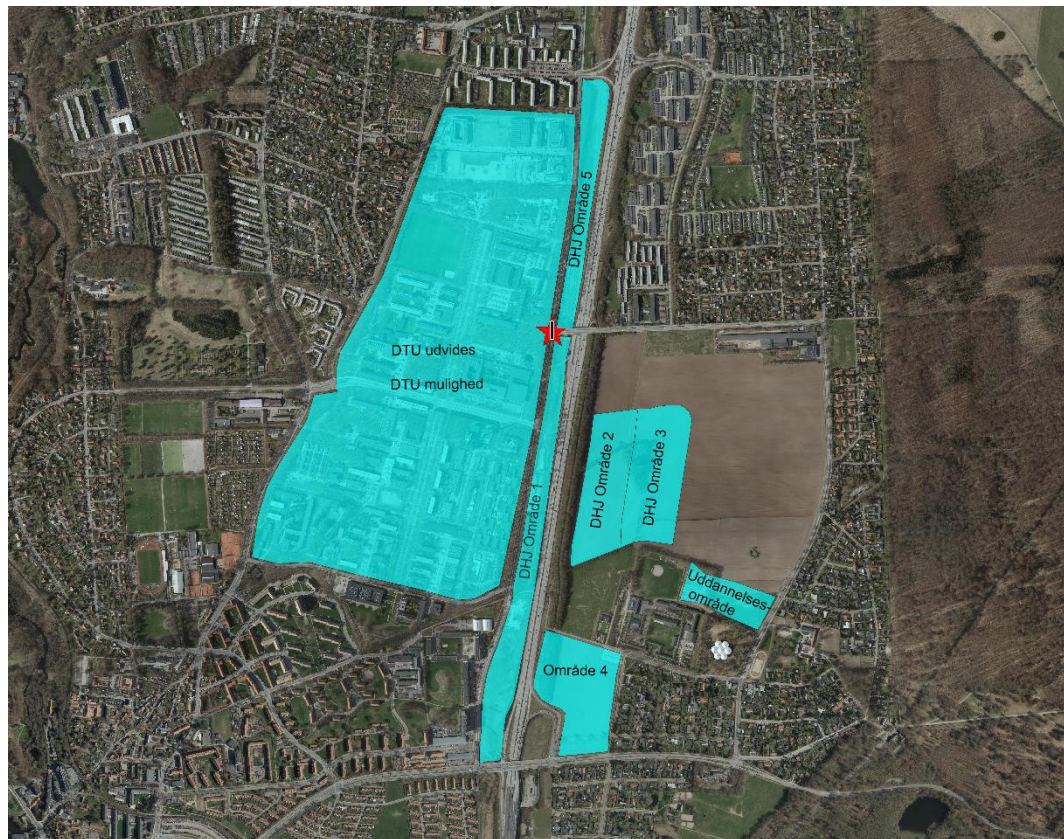

Figur 24: Skitse af infrastrukturændringer i 2032 (scenarie 3).

I) Signalregulering af Anker Engelundsvej / Rævehøjvej

For at afvikle trafikken i krydset Anker Engelundsvej / Rævehøjvej i scenarie 3, så skal krydset signalreguleres. Signalreguleringen øger desuden trafiksikkerheden, og derfor kan signalreguleringen evt. opføres tidligere end scenarie 3.

På figur 25 er der vist en principskitse af signalregulering i krydset. Udformning og antal af vognbaner i krydset bør kvalificeres nærmere i et detailprojekt.



Figur 25: Principskitse af kryds mellem Rævehøjvej og Anker Engelundsvej. Stregerne viser skitse med forslag til vognbaner. Trekant viser nuværende busstoppesteder.

Udvidelse et signalreguleret kryds kræver blandt andet at der etableres flere spor i de enkelte vejgrene. Der skal ligeledes flyttes to eksisterende busstoppesteder, der i dag er placeret på Lundtoftegårdsvej syd for krydset.

Prisestimatet indeholder ikke eventuel arealerhvervelse.

Estimeret anlægsomkostning: 2,5 – 3,0 mio. kr. eksklusive moms.

Trafikmodel i 2032 – scenarie 3

På figur 26 ses, hvor på vejnettet den nye trafik fra udbygningen af DTU samt Dyrehavegårds Jorder vil køre.

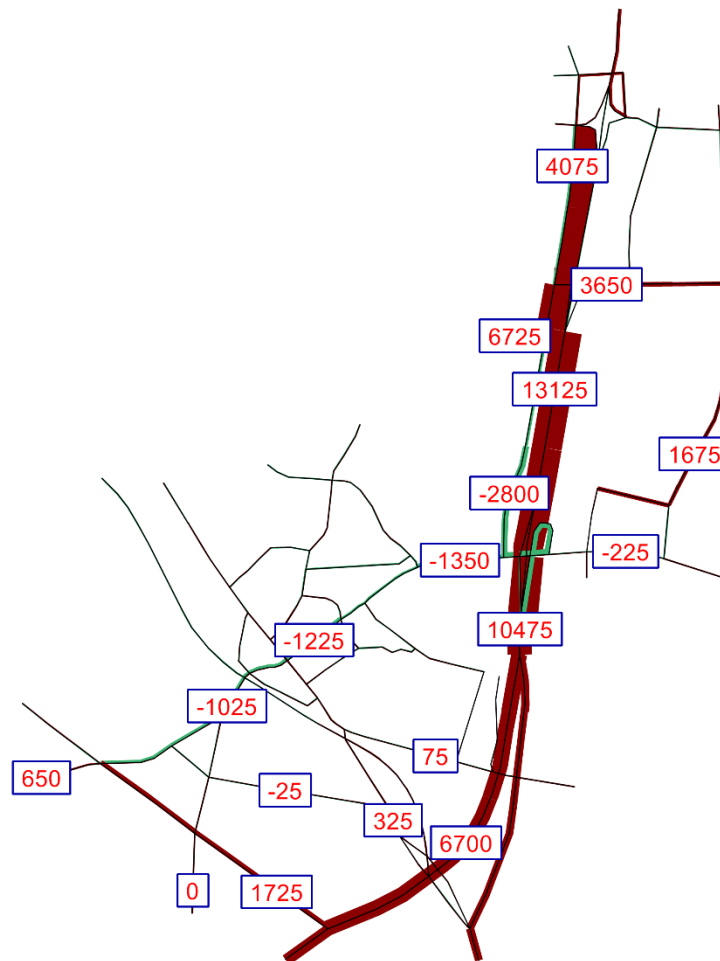

Figur 26: Forskel i trafikmængder mellem basisscenarie og scenarie 3. Trafikmængderne er anført som døgntrafik.

Trafikmodellen viser, at trafikken i 2032 kan afvikles på et fornuftigt service-niveau, selv når Dyrehavegårds Jorder og DTU er udbygget fuldt ud.

På grund af de store trafikmængder fra byudviklingen er det vigtigt, at nye signalreguleringer i forbindelse med letbanen tilrettelægges nøje, så kapaciteten ikke mindskes eller adgangen til shunten ved Lundtofte besværliggøres. Hvis kapaciteten mindskes eller shunten ved Lundtofte bliver besværlig at benytte, kan det blive nødvendigt at etablere en ny tilkørsel ved Rævehøjvej.

1.8

År 2032 – scenarie 3 inkl. dagligvarebutik

Byudviklingen i 2032 (scenarie 3) vil bestå af den igangværende udvidelse på DTU, yderligere udvidelse på DTU, færdiggørelse af byudviklingen ved Dyrehavegårds Jorder samt en dagligvarebutik. Størrelsen af byudvidelsen og det daglige antal bilture er vist i tabel 9.

OMRÅDE	UNDERVISNING M ²	ERHVERV M ²	BOLIG M ²	DETAIL M ²	BILTURE PR. DØGN
DTU	70.000				3.010
DTU MULIGHED	130.000				5.590
OMRÅDE 1	19.250	59.250		1.500	6.890
OMRÅDE 2		40.000			1.560
OMRÅDE 3		35.000			1.370
OMRÅDE 4			32.000*		800
OMRÅDE 5		40.000			1.560
UDDANNELSESOMRÅDE	10.000				430

Tabel 9: Forventede udbygning i 2032 inkl. dagligvarebutik i område 1. *Antallet af boliger estimeret til 320 lejligheder i forstadsområde.

Udbygning skaber i alt godt 21.200 bilture pr. døgn (inkl. bilture fra forrige scenarier).

I scenarie 3 inkl. dagligvarebutik skal Lundtoftegårdsvej / Rævehøjvej signalreguleres for at trafikken kan afvikles på et rimelig niveau. Signalanlægget kan evt. etableres tidligere af sikkerhedsmæssige årsager.

År 2032 – scenarie 3 inkl. dagligvarebutik

1) Signalregulering af Lundtoftegårdsvej / Rævehøjvej

Udbygningen med en dagligvarebutik forringer trafikafviklingen i krydset Lundtoftegårdsvej/Lyngbyvej, hvor der på specielt Lundtoftegårdsvej vil opstå længere ventetid og bilkøer for bilisterne. Det medfører en forventning om, at det vil være svært at byudvikle yderligere i det resterende Lyngby (fx Lyngby bymidte), da krydset samt omkringliggende kryds vil være flaskehals for trafik til og fra bymidten. Af strategiske hensyn til yderligere byudvikling kan det anbefales:

- *At mindske detailbutikken til fx 1.000 kvadratmeter*
Dermed mindskes biltrafikken med 1/3, svarerende til 1.125 færre ture pr. dag.
- *At mindske antallet af parkeringspladser ved dagligvarebutikken*
Dermed mindskes biltrafikken, da antallet af parkeringspladser sætter en grænse for, hvor mange bilister der kan komme ind til dagligvarebutikken. Dette kan fx gøres gennem en restriktiv parkeringsnorm i området.

De ca. 21.000 bilture vil desuden betyde afledte effekter som øget støj på veje, øget luftforurening og ændring i bymiljø i områderne.

1.9

År 2032 – scenarie 3 kun udvikling på DTU

I scenarie 3 er der ligeledes undersøgt muligheden for, at Dyrehavegård Jorder ikke bliver udviklet, og at det kun er DTU, der udvikler i de kommende år. Dette er testet i trafikmodellen.

Størrelsen af udviklingen på DTU og det daglige antal bilture er vist i tabel 10.

OMRÅDE	UNDERVISNING	ERHVERV	BOLIG	BILTURE
	M ²	M ²	M ²	PR. DØGN
DTU	70.000			3.010
DTU MULIGHED	130.000			5.590

Tabel 10: Forventede udbygning i 2032 hvis kun DTU udvikles.

Udbygning skaber i alt 8.600 bilture pr. døgn.

Det svarer til en udbygning, der kun er 1.000 daglige ture mindre end udbygningen i scenarie 2 (2021), hvor der i alt skabes 9.600 daglige bilture. De ekstra bilture gør det nødvendigt at etablere to afværgeforanstaltninger af hensyn til kapaciteten på vejnettet.

Afværgeforanstaltningerne kan ses i boksen herunder.

År 2018 – scenarie 1 kun udvikling på DTU

- f) Nyt rampeanlæg ved Rævehøjvej
- g) Optimering af tilkørsel ved Lundtofte

} Kapacitet

Løsningerne f) og g) er beskrevet i afsnittet '1.3 År 2018 – scenarie 1' fra side 16ff. På kortet på næste side ses, hvor på vejnettet de nye trafikmængder vil køre, hvis vejnettet ikke ændres. Denne trafik kan som sagt ikke afvikles, da der ikke er restkapacitet i de tætliggende kryds på Klampenborgvej.

Trafikmodel i 2032 – scenarie 3 kun udvikling på DTU

På figur 27 vises, hvor på vejnettet den nye trafik fra udbygningen af DTU samt Dyrehavegårds Jorder vil køre, når vejnettet ikke er ændret.

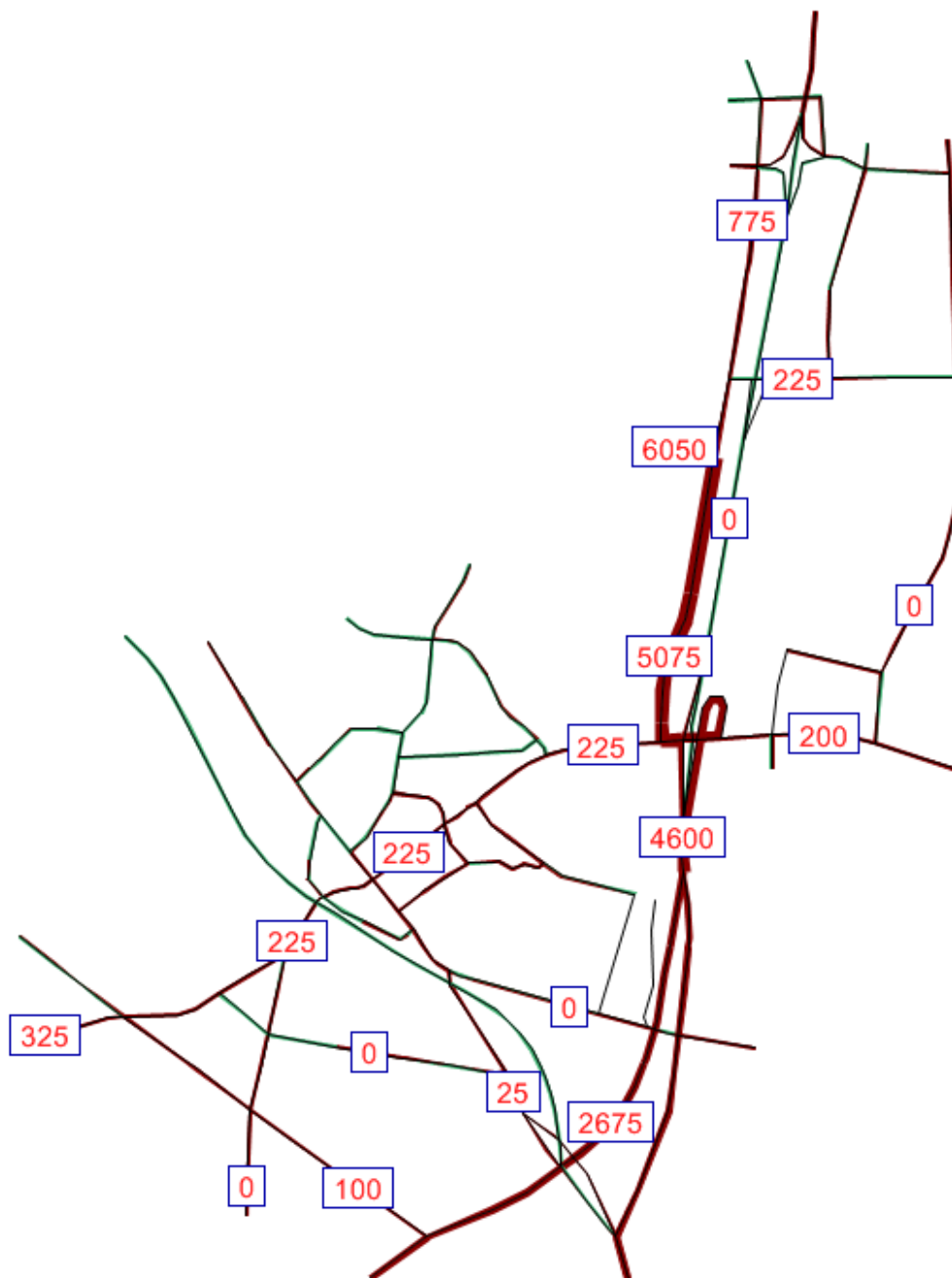

Figur 27: Fordelingen af trafik til og fra DTU uden ændringer på vejnettet.

2 Undersøgte principløsninger

Anbefalingerne til infrastruktur er blevet til på baggrund af beregninger i trafikmodellen, skitser af løsninger samt økonomiske overslag for løsningerne.

Herunder kan der læses om hvilke løsninger, der er vurderet i trafikmodellen, og hvilke løsninger der er forkaste af andre grunde end fra trafikmodellen.

2.1 Vurderet i trafikmodel

I trafikmodellen er forskellige infrastrukturelle løsninger testet, for at finde ud af i hvilket scenarie de vil være nødvendige at indføre. Der er primært testet:

- Optimering af signalanlæg ved Klampenborgvej
- Afkørsel ved Rævehøjvej
- Nyt vejnet til Dyrehavegårds Jorder
- Optimering af shunt ved Lundtofte
- Tilkørsel ved Rævehøjvej
- Vejadgang til dagligvarebutik

Alle seks infrastrukturelle løsninger er testet i forhold til, hvornår de vil være nødvendige at indføre for at trafikken kan afvikles i scenarierne. Processen er iterativ, hvilket betyder at modellen er udbygget i steps. Således er én løsning først afprøvet. Hvis løsningen giver for lidt eller for stor kapacitet på vejnettet, så er en anden løsning testet (evt. i kombination med andre løsninger).

Der er i trafikmodellen testet over 24 scenarier, der til slut er endt op med anbefalingen for infrastruktur i de fire scenarier. Oversigten over testede løsninger kan ses i tabel 11. Kombinationen af testede løsninger er vist med sort prik, og den valgte kombination for scenariet er vist med grøn prik.

	2014 Basis	2014 Sc. 0	2018 Scenarie 1	2021 Scenarie 2	2032 Scenarie 3
a) Forlængelse af venstresving, Klampenborgvej	● ●	● ● ● ● ●	● ● ● ● ● ● ●	● ● ● ● ● ●	● ● ● ● ● ● ●
b) Optimering i signalanlæg, Klampenborgvej	● ●	● ● ● ● ●	● ● ● ● ● ● ●	● ● ● ● ● ●	● ● ● ● ● ● ●
c) Vejlukning ved Kornagervej	●	● ● ● ●	● ● ● ● ● ● ●	● ● ● ● ●	● ● ● ● ● ● ●
d) Kryds ved Klampenborgvej/Hjortekærsvej		● ● ● ●	● ● ● ● ● ● ●	● ● ● ● ●	● ● ● ● ● ● ●
f) Nyt rampeanlæg ved Rævehøjvej		●	● ● ● ● ● ● ●	● ● ● ● ●	● ● ● ● ● ● ●
g) Ny shunt ved Lundtofte			● ● ● ● ● ● ●	● ● ● ● ●	● ● ● ● ● ● ●
h) Vejadgang til område 2 fra nord			● ● ● ● ● ● ●	● ● ● ● ● ● ●	● ● ● ● ● ● ●
i) Vejadgang til område 2 fra syd			● ● ● ● ● ● ●	● ● ● ● ● ● ●	● ● ● ● ● ● ●
j) Kryds ved Hvidegårdsparken				● ● ● ● ● ● ●	● ● ● ● ● ● ●
k) Vejadgang til uddannelsesområde			● ● ● ● ● ● ●	● ● ● ● ● ● ●	● ● ● ● ● ● ●
z) Vejadgang til dagligvarebutik			● ● ● ● ● ● ●	● ● ● ● ● ● ●	● ● ● ● ● ● ●

Tabel 11: Oversigt over testede løsninger i trafikmodellen. Sort prik viser de testede løsninger og grønne prikker viser den valgte kombination af løsninger i scenariet.

Ud over de testede løsninger er der også løsninger, der ikke er testet i trafikmodellen. Løsningerne er fravalgt på baggrund af faktorer som trafikafvikling, trafiksikkerhed, geometri og økonomi.

2.2

Vurderet uden trafikmodel

Der er seks andre løsninger vurderet i projektet, der er fravalgt før trafikmodellen er kørt. Løsningerne er listet herunder, og begrundelsen for fravalget er beskrevet med stikord.

- Højresvingsshunt på Klampenborgvej
Svær geometrisk udformning, økonomi
- Ny vejbro over Helsingørmotorvejen ved Rævehøjvej
Lille effekt på trafikafvikling, svær geometrisk udformning, økonomi
- Tilkørsel på Rævehøjvej til Helsingørmotorvej
Svær geometrisk udformning, økonomi
- Afkørsel på Rævehøjvej som sløjfeanlæg
Svær geometrisk udformning, økonomi
- Rundkørsel med 5 ben ved Hvidegårdsparken
Svær geometrisk udformning
- Stitunnel
Utryghed for bløde trafikanter

Beskrivelse af de enkelte løsninger samt uddybende forklaring af fravalget af løsningen kan læses i bilagsrapporten.

2.3

Letbane

Linjeføringen til letbanen er endnu ikke fastlagt entydigt. Derfor er letbanen ikke medtaget i trafikmodellen, men er vurderet kvalitativt.

Der er to linjeføringer til letbanen ved DTU, som undersøges i øjeblikket. Den ene linjeføring går ad Lundtoftegårdsvej, og den anden går over DTU og ad Anker Engelundsvej.

Valg af tracé for letbane kan have betydning for sikkerheden og kapaciteten på vejnettet. Fx vil antallet af nye kryds have betydning for kapaciteten på vejnettet samt hvilke svingbevægelser, der benyttes. Derfor skal kryds tilrettelægges nøje for at optimere kapaciteten.

Krydset mellem Lundtoftegårdsvej/Anker Engelundsvej bør desuden ombygges for at højne trafiksikkerheden, hvilket er estimeret til at koste yderligere 2,5 – 5,0 mio. kr. eksklusive moms (signalanlæg eller rundkørsel). Beslutning bør dog afvente letbaneprojektet, da en linjeføring om DTU vil betyde, at krydset ombygges grundet letbaneprojektet.

Punkt nr. 9 - Takster for affald 2015
Bilag 1 - Side -1 af 1

Lyngby-Taarbæk Forsyning A/S
Hjortekærbacken 12
2800 Kgs. Lyngby

ver. 1

19. maj 2014

korrektion

Afgifter m.m. excl. Moms

	2010	2010	2011	2012	2013	2014	2015
Husholdningsaffald							
Husholdning-grundtakst	893,00	775,79	775,79	902,00	1.072,00	821,00	869,00
Dagrenovation /sæk/år	741,00	685,30	685,30	758,00	1.014,00	901,00	932,00
140-L Container/år	741,00	685,30	685,30	758,00	1.014,00	901,00	932,00
180-L Container/år	1.415,00	1.308,30	1.308,30	1.447,00	1.158,00	1.033,00	1.054,00
240-L Container/år	1.887,00	1.744,40	1.744,40	1.929,00	1.372,00	1.235,00	1.242,00
500-L Container	3.931,00	3.634,16	3.634,16	4.019,00	2.034,00	1.841,00	1.801,00
660-L Container/år	5.189,00	4.797,10	4.797,10	5.304,00	3.012,00	2.786,00	2.724,00
Særafhentning pr. gang		125,00	125,00	25,00	125,00	125,00	125,00
Haveaffald /abonnement/år	347,00	467,49	467,49	477,00	515,00	452,00	473,00
Erhvervsaffald							
Administrationsgebyr affald erhverv			474,56	480,00	1.060,00	640,00	632,00
Dagrenovationslignende affald /sæk/år	741,00	685,30	685,30	758,00	1.014,00	901,00	932,00
Dagrenovationslignende affald/140-L Container/år	741,00	685,30	685,30	758,00	1.014,00	901,00	932,00
Dagrenovationslignende affald/180-L Container/år	1.415,00	1.308,30	1.308,30	1.447,00	1.158,00	1.033,00	1.054,00
Dagrenovationslignende affald/240-L Container/år	1.887,00	1.744,40	1.744,40	1.929,00	1.372,00	1.235,00	1.242,00
Dagrenovationslignende affald/500-L Container	3.931,00	3.634,16	3.634,16	4.019,00	2.034,00	1.841,00	1.801,00
Dagrenovationslignende affald/660-L Container/år	5.189,00	4.797,10	4.797,10	5.304,00	3.012,00	2.786,00	2.724,00
Dagrenovationslignende affald/Særafhentning pr. gang		125,00	125,00	25,00	125,00	125,00	
Genbrugsstationen							
Ordning fra 01.01.2012							
Betaling pr. besøg							
Personbil uden trailer (inkl. 0-5 kg farligt affald)				96,00	150,00	150,00	
Kassevogn uden trailer (inkl. 0-5 kg farligt affald)				120,00	150,00	150,00	
Ladvogn uden trailer (inkl. 0-5 kg farligt affald)				176,00	150,00	150,00	
Trailer (Tillæg)				76,00	udgået	udgået	
10 kg farligt affald (Tillæg)				36,00	45,00	45,00	
Årsabonnement *)							
Personbil uden trailer (inkl. 0-5 kg farligt affald)				4.800,00	1.600,00	1.600,00	
Personbil med trailer (inkl. 0-5 kg farligt affald)				6.700,00	1.600,00	1.600,00	
Kassevogn uden trailer (inkl. 0-5 kg farligt affald)				7.920,00	3.300,00	3.300,00	
Kassevogn med trailer (inkl. 0-5 kg farligt affald)				10.428,00	3.300,00	3.300,00	
Ladvogn uden trailer (inkl. 0-5 kg farligt affald)				22.528,00	6.300,00	6.300,00	
Ladvogn med trailer (inkl. 0-5 kg farligt affald)				27.392,00	6.300,00	6.300,00	
Beholdere og beholdere							
Miljøstativ	720,00	720,00	720,00	900,00	1.013,00	977,00	977,00
Trådstativ	640,00	640,00	640,00	840,00	954,00	935,00	935,00
Haveaffaldsbeholder	400,00	400,00	400,00	440,00	532,00	507,00	507,00
Kompostbeholder	465,00	465,00	465,00	760,00	843,00	Udgået	Udgået

*) Abonnementet gælder for hele kalenderåret, uafhængig af købstidspunktet.

Budget og beregning af jordflytningsgebyr 2015

Omkostninger		Timer	Budget i kr.
Jordweb (program til anvisning af jordflytninger)			22.000
Timer til anvisninger af jord (herunder sagsbehandling)			192.500
Timer til administration (herunder møder, udvalgssager, takster, regulativer, behandling af ansøgninger om fritagelse for gebyr mm.)			165.000
LTF opkrævning af jordgebyr			192.775
Samlede omkostninger			572.275

Over/underdækning	
Regulering i 2015	(385.687)

Totale omkostninger			186.588
----------------------------	--	--	----------------

Udgifterne fordeles mellem husholdninger og erhverv efter en fordelingsnøgle, som er baseret på fordelingen af jordflytninger mellem henholdsvis husholdninger og erhverv i de seneste 3 år.

Gebyrstørrelse	Fordelingsnøgle	Antal husholdninger/ virksomheder	Gebyrstørrelse ekskl. moms for hele 2015
Gebyr pr. husholdning (46 % af de samlede omkostninger)	46%	25.463	kr 3
Gebyr pr. virksomhed (54 % af de samlede omkostninger)	54%	2.053	kr 49

Jordflytningsgebyr for husholdninger opkræves sammen med grundgebyr for husholdningsaffald, som opkræves halvårligt

Jordflytningsgebyr for virksomheder opkræves sammen med erhvervsaffaldsgebyr, som opkræves én gang årligt

Handlingsplan for forebyggelse og bekæmpelse af rotter i Lyngby-Taarbæk Kommune

.

Sagsfremstilling

Den fremtidige rottebekæmpelse, jf. Miljøministeriets ”Bekendtgørelse om forebyggelse og bekæmpelse rotter” (nr. 696 af 20. juni 2012) indebærer, at kommunalbestyrelsen skal udarbejde en handlingsplan, som beskriver tiltag og initiativer i den forebyggende og bekæmpende indsats over for rotter.

Nogle af de væsentligste ændringer i den nye bekendtgørelse i forhold til tidligere er;

- Anmeldelse om rotter i beboelse (indendørs) eller på fødevarer virksomheder skal have tilsyn/besøg uden ubegrundet ophold.
- Kommunalbestyrelsen skal lade bekæmpelsen varetages og udføres af autoriserede personer.
- Kommunalbestyrelsen er forpligtiget til at følge den resistensstrategi, som er udstukket af Naturstyrelsen.
- Kommunalbestyrelsen skal lade en handlingsplan udarbejde minimum hvert 3. år
- Kommunalbestyrelsen skal lade rottespærre opsætte, hvor det er hensigtsmæssigt og teknisk muligt:
 - Eksisterende kommunale skoler, plejehjem og daginstitutioner
 - I forbindelse med byggemodning af kommunale skoler, plejehjem, daginstitutioner og parcelhusområder

Forvaltningen har samarbejde med rådgiverfirmaet A.C. Heiberg udarbejdet "Handlingsplan for forebyggelse og bekæmpelse af rotter i Lyngby-Taarbæk Kommune – 2013-2015" (bilag).

I planen beskrives de tiltag, som kommune har valgt at fokusere på i den kommende 3-årige periode. Tiltagene skal understøtte vision og målsætninger for rottebekæmpelsen i kommunen.

Visionen er, at borgerne skal opleve, at de er sikret en målrettet og effektiv løsning i tilfælde af rotteproblemer.

Målsætningerne er, at:

- skaffe viden om forekomst og årsager til rotter i Lyngby-Taarbæk Kommune
- nedbringe antallet af rotteanmeldelser i Lyngby-Taarbæk

- holde rotterne inde i kloakken
- kommunen, med forebyggende tiltag, nedbringer mængden af gift pr. ejendom
- sikre kvalitet og kontinuitet i den kommunale rottebekæmpelse
- effektivisere og målrette det kommunale tilsyn og den kommunale håndhævelse på rotteområdet

Der er fastsat i alt 13 tiltag/initiativer i planen.

Et af de mest økonomisk omfattende initiativer er opsættelse af rottespærre på kommunale bygninger – hvor det er hensigtsmæssigt og teknisk muligt:

- Eksisterende kommunale skoler, plejehjem og daginstitutioner
- I forbindelse med byggemodning af kommunale skoler, plejehjem, daginstitutioner og parcelhusområder

Kommunens udgifter til forebyggelse og bekæmpelse af rotter er gebyrfinansieret og fastsættes fra år til år som en promillesats af ejendomsværdien. Gebyrets størrelse afhænger af de aktuelle og planlagte udgifter i forbindelse med rottebekæmpelsen og kan derfor variere fra år til år. Udgifterne kan omfatte førnævnte opsættelse og vedligeholdelse af rottespærre på kommunale ejendomme, administration af forebyggelses- og bekæmpelsesindsatsen, evaluering af rottebekæmpelsen, kontrol med det anvendte bekæmpelsesfirma samt udgifter til rådgiver.

Betaling af gebyret er fælles for alle; dvs., at der skal således betales gebyr uanset, om der bekæmpes rotter på den enkelte ejendom eller ej.

Økonomiske konsekvenser

Opgaven løses inden for de eksisterende rammer, da udgifter til forebyggelse og bekæmpelse af rotter er gebyrfinansieret.

Taksten fastsættes en gang årligt og forelægges Kommunalbestyrelsen til godkendelse i oktober sammen med øvrige takster.

Beslutningskompetence

Kommunalbestyrelsen.

Indstilling

Forvaltningen foreslår, at ”Handlingsplan for forebyggelse og bekæmpelse af rotter i Lyngby-Taarbæk Kommune 2013-2015” danner grundlag for den fremtidige administration af området.

Teknik- og Miljøudvalget den 14. maj 2013

Anbefalet.

Økonomiudvalget den 23. maj 2013

Anbefales.

Kommunalbestyrelsen den 30. maj 2013

Godkendt.

Fastsættelse af gebyr for administration af og udgifter til rottebekæmpelse

Indstilling

Teknisk Forvaltning foreslår, at

1. der opkræves et halvårligt gebyr på alle ejendomme i kommunen,
2. gebyret fastsættes ud fra den faktiske samlede udgift på 600.000 kr. i forhold til en samlet ejendomsværdi på ca. 28 mia. kr. Dette giver en promille på 0,022 ‰, som opkræves over den enkelte ejendomsskattebillet, og
3. gebyret for 2010 opkræves sammen med gebyret for 2011 over de 2 rater på ejendomsskattebilletten.

Sagsfremstilling

På Teknik- og Miljøudvalgets møde den 14. juni 2010, sag nr. 2 om 1. anslået regnskab blev det besluttet, at der skal indføres brugerbetaling for administration af og udgifter til rottebekæmpelse. Beslutningen blev oversendt til Økonomiudvalget, som på møde den 21. juni 2010 også vedtog brugerbetalingen. Det blev besluttet, at opkrævningen skal ske med virkning fra januar 2010.

Lovgrundlag

Kommunalbestyrelsen har jf. Miljøbeskyttelseslovens § 17 ansvaret for gennemførelsen af en effektiv rottebekæmpelse.

Ejere af fast ejendom har tilsvarende pligt til at foretage foranstaltninger med hensyn til sikring af deres ejendomme og disses renholdelse, at rotternes leveduligheder på ejendommen begrænses mest muligt.

Jf. Miljøbeskyttelseslovens § 18 kan Kommunalbestyrelsen lade disse foranstaltninger udføre for den ansvarliges regning. De herved afholdte udgifter hæfter på vedkommende ejendom med fortrinsret som for kommunale ejendomsskatter.

Beskrivelse af ordningen

Lyngby-Taarbæk Kommune har kontrakt med autoriseret firma KILTIN A/S om at foretage rottebekæmpelsen i kommunen.

Udgifterne til rottebekæmpelsen beløber sig årligt til:

Egen administration	213.000 kr.
Kontraktsum KILTIN	<u>387.000 kr.</u> ex. moms
I alt ca.	600.000 kr.

Betaling af gebyret vil ske efter solidaritetsprincippet: fælles for alle. Der skal således betales gebyr uanset, om der skal bekæmpes rotter på den enkelte ejendom

eller ej.

Der opkræves et halvårligt gebyr på alle ejendomme i kommunen.

Gebyret fastsættes ud fra den faktiske samlede udgift på 600.000 kr. i forhold til en samlet ejendomsværdi på ca. 28 mia. kr. Dette giver en promille på 0,022 ‰, som opkræves over den enkelte ejendomsskattebillet.

For en ejendomsværdi på 1 mio. kr. svarer det til et årligt gebyr på 22 kr.

Gebyret for 2010 opkræves sammen med gebyret for 2011 over de 2 rater på ejendomsskattebilletten, da det er for sent at gennemføre opkrævning for 2010.

Gebyret vil blive reguleret en gang årligt i forbindelse med fastsættelse af de øvrige forbrugsafgifter og takster.

Økonomiske konsekvenser

Ingen, da det er brugerfinansieret.

Beslutningskompetence

Økonomiudvalget.

Teknik- og Miljøudvalget den 16. august 2010:

Punkterne 1-3 anbefales.

Økonomiudvalget den 23.8.2010:

Godkendt.

NOTAT

Sygedagpengereform

Hovedintentioner samt implementering i LTK

I december 2013 blev indgået politisk aftale om en reform af sygedagpengesystemet mellem regeringen (Socialdemokraterne, Det Radikale Venstre og SF) og Venstre, Dansk Folkeparti, Det Konservative Folkeparti og Liberal Alliance. Aftalen er udmøntet i ny lovgivning på området. En del af elementerne trådte i kraft 1. juli 2014 og resten træder i kraft 1. januar 2015. Følgende elementer er blandt andet trukket frem i aftalen, som grundprincipper for reformen af sygedagpenge:

- Sygemeldte skal have økonomisk sikkerhed under sygdomsforløbet.
- Indsats og opfølgning skal ske tidligt i sygdomsforløbet (fremrykket revurdering)
- Indsatsen skal bruges på sygemeldte, der er i risiko for længerevarende sygemelding (ny visitationsmodel)
- Rehabilitering og helhedsorienteret indsats (paradigmeskifte)
- Den virksomhedsrettede indsats skal styrkes.
- Sagsgangene skal være enkle og herunder skal de digitale muligheder udnyttes bedre.

Dette notat er opdelt i to dele. I den første del skitseres kort de væsentligste grundprincipper i reformen og implementering i Lyngby-Taarbæk. Afslutningsvis nævnes overvejelser om kommunikation til borgere, virksomheder og læger om reformen.

Den anden del indeholder en detaljeret gennemgang af hovedelementerne i lovgivningen og med fokus på den konkrete implementering i Lyngby-Taarbæk af den fremtidige sygedagpengeindsats.

Del I: Kort om grundprincipper i reformen i et LTK perspektiv.

Økonomisk sikring af sygemeldte og fremrykket revurderingstidspunkt

Reformens hovedintention er, at sygemeldte skal sikres økonomisk, så længe de er syge samtidig med at reformens forudsætning er, at dette ikke må betyde øgede udgifter og begrænsninger i arbejdsudbuddet.

Reformens model er derfor, at afgørelse om forlængelsesmuligheder på sygedagpenge fremrykkes fra 52 uger til 22 uger. De, der ikke kan få forlænget deres sygedagpenge ifølge det nye regelsæt, får ret til at modtage ressourceforløbsydelse og en indsats i et jobafklaringsforløb, så længe der fortsat er tale om sygemelding og uarbejdsdygtig grundet egen sygdom.

Det betyder, at flere sygemeldte borgere med reformen får et retskrav på fortsat – og for nogle en lavere – forsørgelse og en beskæftigelsesrettet indsats. Dette gælder både når forlængelsesmulighederne for at modtage sygedagpenge udløber og for de sygemeldte, som ved 22 uger ikke har mulighed for forlængelse. Den maksimale sygedagpengesats er 17.658 kr. pr. mdr. Sats for ressourceforløbsydelse under jobafklaring er 14.203 kr. pr. mdr. for forsørgere. For ikke forsørgere er satsen 10.689 kr. pr. mdr. For borgere uden 25 år er ydelsen lavere jf. faktaboks i notat om økonomiske konsekvenser ved reformen.

Konsekvenser for LTK ved det fremrykkede revurderingstidspunkt er, at flere sygedagpengesager bliver forlænget jf. også indførelse af en ny forlængelsesbestemmelse. Den hidtidige

praksis for forlængelser har været stram og kun få sager er ved revurdering ved 52 uger blevet forlænget.

Den politiske udmelding i loven er, at 75 pct. af sygedagpengesagerne skal forlænges og dermed at 25 pct. overgår til jobafklaringsforløb og ressourceforløbsydelse.

På nuværende tidspunkt er det ikke klart, hvilken konsekvens det fremrykkede revurderingstidspunkt har for langvarigt sygemeldte, herunder om de sygemeldte bliver raskmeldte i samme omfang som tidligere, hvor revurdering skete ved 52 uger. Eller om den fremrykkede revurdering vil tilskynde nogle til en tidligere raskmelding eller der for andre sker en bevægelse hen i mod en forlængelse af sygemeldingen. Forvaltningen vil følge området tæt og herunder udvikling af praksis for forlængelser samt varigheden af sager, som er forlænget. Men herunder også de økonomiske konsekvenser såfremt der sker en væsentlig stigning i antallet af sygedagpengeforløb med en varighed på mere end 52 uger, og dermed fuld kommunal finansiering af forsørgelsesudgifterne.

→ Se afsnit om jobafklaringsforløb, forlængelse og fremrykket revurderingstidspunkt i del II for uddybning.

Fokus på arbejdsfastholdelse, virksomhedsrettet indsats samt 'fast-track' model

Reformen betyder et øget fokus på indsats for at fastholde sygemeldte i job og herunder tilbud til virksomheder (og den sygemeldte) om 'fast-track' – et arbejdsfastholdende servicebureau, der kan træde hurtigt til efter ønske fra virksomhed og den sygemeldte selv.

For borgere, som ikke er i job, handler indsatsen om virksomhedsrettede tilbud. Det er et skifte væk fra brug af forløb hos andre leverandører for i stedet at inddrage virksomhederne aktivt i, at den sygemeldte vender tilbage til arbejdet. Det handler om fokus på delvis tilbagevenden til arbejde, virksomhedspraktik og genoptræning af arbejdsfunktioner på det ordinære arbejdsmarked.

'Fast-track' modellen giver mulighed for at virksomheder og borgere kan få behandlet en sag tidligt i sygdomsforløbet. Der er afsat ressourcer i reformen til denne indsats og der er en politisk forventning om, at kommunerne spiller ind i forhold til at få muligheden udbredt til virksomhederne. Dette skal også ses i sammenhæng med det forstærkede fokus der i øvrigt er på beskæftigelsesområdet i forhold til at inddrage virksomhederne tæt og aktivt i beskæftigelsesindsatsen – og samtidig nedbringe brugen af vejledning og opkvalificering.

For medarbejderne er der tale om en ny praksis i forhold til indsatsen for de sygemeldte hen mod det virksomhedsrettede og ligeledes er der en opgave for kommunen ift at nå ud til virksomhederne med information om tilbud om fast-track, men også at få virksomhederne til at spille med ift at modtage sygemeldte borgere i virksomhedsrettede tilbud.

→ Se afsnit om ny opfølgingsmodel – tidlig indsats og fast-track i del II for uddybning.

Paradigmeskifte - fokus på rehabilitering og helhedsorienteret indsats

Reformen betyder, at der for alle sygedagpengeforløb fra 1. januar 2015 indføres en ny visitationsmodel med kategori 1, 2 og 3. Med reformen er der alene fokus på sygemeldte, som er i risiko for langvarigt sygefravær og dermed at miste tilknytningen til arbejdsmarkedet (kategori 2 og 3 sager). Forventningen er, at 12 pct. af sagerne tilhører denne gruppe. De resterende 88 pct. af sagerne skal som udgangspunkt ikke have en indsats fra jobcenteret (kategori 1 sagerne).

Borgere som visiteres til kategori 3 skal have deres sag forelagt det rehabiliterende team og modtage en helhedsorienteret og rehabiliterende indsats. Forventningen er, at 5 pct. af sygedagpengeforløb vil være omfattet af kategori 3.

Reformen er udtryk for et paradigmeskifte i indsatsen og tilgangen til sygemeldte, som svarer til de ændringer, der kendes fra fleksjob og førtidspensionsreformen, men tilpasset den nye målgruppe.

Indsatsen for borgere i kategori 3 og borgere i jobafklaringsforløb skal tage afsæt i de ressourceforløb, som er etableret som følge af fleks- og førtidspensionsreform. Der skal således udvikles og tilbydes en ny type indsats også til målgruppen af sygemeldte. Det er en indsats, som er helhedsorienteret og benytter sig af metoderne til at fremme rehabilitering til arbejdsmarkedet. Målgruppen forventes dog at være tættere på arbejdsmarkedet og have behov for et kortere forløb.

Hele tankesættet flytter fokus. Det hidtidige paradigme har baseret sig på "ret og pligt" med forsørgelsesydelse og opfølgingsindsats, der er kendetegnet af, at lovgivningen har defineret en fast bagkant for varigheden af forsørgelse. Fremadrettet baserer tilgangen sig på, at borgeren i højere grad skal inddrages og tage ejerskab til indsatsplanerne, som en forudsætning for, at rehabiliteringen kan lykkes. Ligeledes har sygemeldte ret til en forsørgelsesydelse, så længe de er uarbejdsdygtige grundet egen sygdom enten i form af forlængede sygedagpenge eller et jobafklaringsforløb på ressourceforløbsydelse i første omgang af 2 års varighed med mulighed for yderligere forlængelse.

For medarbejderne på sygedagpengeområdet er der således tale om helt ny tilgang i indsatsen for borgerne. Der er derfor behov for fokus på at medarbejderne udvikler deres kompetencer og tilgang, så de matcher de nye opgaver, såvel som der er behov for fokus på det ressourcetræk som tilgangen afføder i forhold til den tværfaglige indsats i kommunen som helhed, herunder stigende brug af rehabiliterende team samt behovet for udvikling af indsatsviften til borgerne.

→ Se afsnit om ny visitationsmodel i del II for uddybning.

Kommunikation til borgere, virksomheder og læger

En ny reform afføder også behov for kommunikation til borgere, virksomheder og andre samarbejdspartnere ex. læger.

Styrelsen for arbejdsmarked og rekruttering (STAR) har i forbindelse med vedtagelse af reformen udarbejdet to pjecer til henholdsvis sygemeldte og sagsbehandlere. Pjecerne er vedlagt som bilag til dette notat. Forvaltningen har lagt pjecen til de sygemeldte på hjemmesiden samt lagt nogle eksemplarer frem i jobcenteret og i borgerservice. Derudover vil pjecen blive sendt til de praktiserende læge, som kan bruge den i dialogen med deres patienter.

Forvaltningen har derudover valgt, at lave en særskilt information til henholdsvis lokale virksomheder og praktiserende læger. Der er således et arbejde i gang med at udarbejdet og udsende informationsmateriale og herunder vil virksomhederne også modtage et nyhedsbrev om reformen. Fokus er på ændringerne og herunder også på at markedsføre jobcenterets services til virksomhederne og herunder fokus på at gøre jobcenteret til samarbejdspartner for virksomhederne i forhold til at fastholde sygemeldte medarbejdere, som bor i LTK.

Information til virksomhederne – ex om fast-track ordning – vil også indgå i arbejdet med udvikling af virksomhedsstrategi for jobcenteret. Det betyder konkret, at der i løbet af efteråret 2014 udvikles en servicepakke til virksomheder, som har en sygemeldt medarbejder, og med oplysninger om hvilken service og bistand, virksomhederne kan få i jobcenteret for de medarbejdere, som bor i LTK. I regi af dette arbejde, vil jobcenteret desuden overveje, hvilke redskaber som i øvrigt kan anvendes i forhold til at nå ud til virksomheder, med information om fast-track mulighederne og jobcenterets service i øvrigt i forhold til at fastholde sygemeldte medarbejdere i job.

Del II: Hovedelementer med fokus på implementering i LTK

Denne del af notatet indeholder en nærmere gennemgang af hovedelementerne i lovgivningen og med fokus på administrative konsekvenser for Lyngby-Taarbæk i forhold til sygedagpengeindsatsen. Der er tale om følgende hovedelementer, som bliver gennemgået i det følgende:

- Jobafklaringsforløb for sygemeldte på ressourceforløbsydelse (pr. 1. juli 2014)
- Tidlig indsats og mulighed for fast-track (pr. 1. januar 2015)
- Ny visitationsmodel (pr. 1. januar 2015)
- Overgangsordning for borgere på sygedagpenge i 22 uger eller mere pr. 1. juli 2014 (pr. 1. juli 2014)
- Ny forlængelsesregel for personer med livstruende, alvorlig sygdom (pr. 1. juli 2014)
- Ret til at sige nej til lægebehandling uden ydelsesmæssige konsekvenser (pr. 1. juli 2014)
- A-dagpenge under sygdom (pr. 1. januar 2015)
- Digitalisering på området (pr. 1. januar 2015)

Jobafklaringsforløb, forlængelse og fremrykket revurderingstidspunkt

Kort om indhold

Sygemeldte borgere, som ikke kan få forlænget deres sygedagpenge, overgår til jobafklaringsforløb og modtager ressourceforløbsydelse. Ydelsen er på kontanthjælpsniveau, men uden formue- eller ægtefælleafhængighed. Udgangspunktet er, at alle sygemeldte borgere på sygedagpenge overgår til jobafklaringsforløb og ressourceforløbsydelse, såfremt de ikke opfylder forlængelsesbestemmelserne i lovgivningen.

Sammen med indførelse af jobafklaringsforløbet er revurderingstidspunktet for sygemeldtes ret til fortsat sygedagpenge rykket frem. Revurdering skal dermed ske ved 22 uger på sygedagpenge. Tidligere skete det ved 52 uger.

Indholdsmæssigt skal jobafklaringsforløbene tage udgangspunkt i det ressourceforløb, som er etableret som følge af førtids- og fleksjobreform. Det betyder, at alle borgere der visiteres til jobafklaringsforløb skal have sin sag belyst og behandlet på et møde i det rehabiliterende team samt at indsatsen, der iværksættes herefter, skal være individuelt tilpasset og helhedsorienteret. Det er dog forventningen, at jobafklaringsforløb har en kortere varighed med tidligere og løbende afgang til selvforsørgelse eller andre ydelser. Gennemsnitlig er forventningen at jobafklaringsforløbene har en varighed på 6 måneder.

Der er krav i lovgivningen om, at sagen skal være behandlet på rehabiliteringsteam og indsatsen iværksat senest en måned efter overgang til jobafklaringsforløb. I jobafklaringsforløbene får den sygemeldte desuden tildelt en koordinerende sagsbehandler.

Stort fokus på fastlæggelse af praksis ved forlængelse af sygedagpengesager ved 22 uger.

Den hidtidige praksis i jobcenteret har været, at kun få sygedagpenge sager er forlænget ved revurdering efter 52 uger. Den nye lovgivning betyder, at revurderingstidspunktet er fremrykket og der er også sendt politiske signaler om, at flere borgere skal have forlænget deres sygedagpenge ved revurdering ved 22 uger, herunder også med indførelse af den ny forlængelsesbestemmelse. Udmeldingen fra Styrelsen for Arbejdsmarked og Rekruttering (STAR) er en politisk forventning om, at 75 pct. af sagerne skal forlænges og 25 pct. skal overgå til jobafklaringsforløb.

Jobcenteret har stort fokus på udvikling af praksis i forhold til det fremrykkede revurderingstidspunkt og herunder også i forhold til den ny forlængelsesregel for personer med livstruende, alvorlig sygdom jf. særskilt afsnit om dette senere i notatet. Der er tale om et kompleks billede, hvor udviklingen i sygedagpengeforløbene er afhængig af en ændret adfærd i jobcenteret, hos lægerne, hos virksomhederne og hos borgerne. Konkret er det besluttet, at alle forlængelser af sygedagpenge skal forelægges faglig konsulent og afdelingsleder med det formål, at udvikle en ensartet praksis i jobcenteret. Det er desuden besluttet, at der sker en

tæt opfølgning på forlængelsessager på ugentlige teammøder, hvor praksis og konkrete problemstillinger drøftes.

På nuværende tidspunkt er det ikke klart, hvilken konsekvens det fremrykke revurderings-tidspunkt har for langvarigt sygemeldte, herunder om de sygemeldte bliver raskmeldt i samme omfang som tidligere, hvor revurdering skete ved 52 uger. Eller om den fremrykkede revurdering vil tilskynde nogle til en tidligere raskmelding eller der for andre sker en bevægelse hen i mod en forlængelse af sygemeldingen.

Det er jobcenterets forventning, at praksis i forhold til forlængelser skal lempes i forhold til den hidtidige praksis, men således at der dog bevares et fortsat stramt fokus i forhold til også at benytte de muligheder, som er indført med jobafklaringsforløbet. Her er aktiv deltagelse i forløbet en forudsætning for at modtage ressourceforløbsydelsen. Der er således fortsat bevareret et element af forpligtelse til at deltage efter evne som en forudsætning for retten til at modtage en forsørgelsesydelse, ligesom der ved manglende medvirken kan og skal sanktioneres efter reglerne på kontanthjælpsområdet.

Indsats med jobafklaringsforløb varetages af sygedagpengeteamet

På det organisatoriske plan har jobcentret tilrettelagt implementeringen af reformen således, at indsatsen for borgere i jobafklaringsforløb fortsat skal varetages af medarbejdere i sygedagpengeteamet i tæt samarbejde til de medarbejdere, som har stor erfaring med at arbejde med rehabilitering og virksomhedsrettet indsats.

Jobafklaringsforløbet tager indholdsmæssigt afsæt i ressourceforløbet, som er affødt af fleks- og førtidspensionsreformen. Forventningen er dog, at borgere i jobafklaringsforløb er tættere på arbejdsmarkedet og derfor også skal have en indsats, der afspejler dette. Der skal således trækkes på erfaringerne fra indsatsen for borgere i ressourceforløb og herunder særligt den beskæftigelsesrettede del af indsatsen, som primært skal være virksomhedsrettet. Der vil således være behov for stort fokus på, at medarbejderne udvikler deres kompetencer og tilgang til i højere grad at arbejde rehabiliterende og virksomhedsrettet for denne nye målgruppe af borgere. Indsatsen kommer i høj grad til at bestå af et virksomhedsrettet tilbud i form af virksomhedspraktik eller løntilskud og i kombination med tilbud om mentor, hvor det er relevant og sideløbende med evt. helbredsmæssig behandling.

På baggrund af det styrkede virksomhedsrettede fokus i indsatsen for sygemeldte er der god mening i, at opruste den virksomhedsrettede indsats og opmande med en virksomhedskonsulent i sygedagpengeteamet. Det vil være vanskeligt for rådgiveren i opfølgningen både at være sagsbehandler, varetage fast-track og at åbne døre i virksomheden til sygemeldte, som skal i virksomhedspraktik eller løntilskud.

Rationalet er, at en forstærket virksomhedsrettet indsats vil afkorte jobafklaringsforløbet og dermed understøtte, at borgere hurtigere kommer i selvforsørgelse. Ligeledes vil en virksomhedsrettet indsats for borgerne medføre en reduktion i udgifter til forsørgelse, da kommunen kan hjemtage den høje refusionstakst på 50 pct. i stedet for 30 pct. såfremt borgeren ikke er i aktivitet. Jf særskilt notat: "Business case – ansættelse af virksomhedskonsulent" vedlagt sagen. Alternativet til at varetage den virksomhedsrettede indsats in-house er, at LTK skal købe denne ydelse hos eksterne leverandører og dermed ikke opbygger kompetence og erfaring i at udplacere borgerne og herunder ikke får den tætte kontakt til de lokale virksomheder i forhold til denne målgruppe. Erfaringsmæssigt er tilbuddene hos eksterne leverandører desuden dyrere end når opgaven løftes in-house.

Øget omfang af rehabiliterende team og tværfaglig indsats

Et krav i jobafklaringsforløbet er, at alle sager skal forelægges det rehabiliterende team, som lovpligtigt er sammensat af repræsentanter fra social-, sundheds- uddannelses- og beskæftigelsesområdet samt fra den kliniske funktion i Regionen. Administrativt er der således behov for gradvist at øge omfanget af møder i det rehabiliterende team set i lyset af, at flere sager skal forelægges. Det er både sager, hvor borgere visiteres til jobafklaringsforløb. Men det vil

også fra 1. januar 2015 være sager, hvor borgeren er på sygedagpenge og er visiteret til kategori 3.

KL har ved behandling af lovforslaget vurderet, at antallet af møder i det rehabiliterende team vil blive fordoblet ved en fuld indfasning af loven. Jobcenteret har i første omgang vurderet, at det – frem til 1. januar 2015 - vil være muligt som hidtil at afvikle sagsflowet ved en ugentlig mødefrekvens i det rehabiliterende team.

Fokus vil være på at tilrettelægge møderne fleksibelt og smidigt i forhold til det antal sager, som skal forelægges. Det er et krav, at alle fagligheder er repræsenteret på det rehabiliterende team. Møderne kan således ikke være fleksible ift repræsentationen på møderne. Flexibilitet og smidighed søges derfor indarbejdet i forhold til forberedelse af mødet og herunder forelæggelse af sager. Det kan også foregå ved at gruppere sager efter forsørgelse og/eller tyngde. Ex. vil der formentlig være sager med borgere i jobafklaringsforløb, hvor der ikke i samme grad er brug for en helhedsorienteret indsats – og hvor de enkelte møder derfor vil kunne afvikles langt hurtigere.

Styregruppen for tværfaglig indsats vil løbende følge op på udviklingen i forhold til ressource-trækket på en tværfaglig indsats, som nu også sygedagpengereformen sætter fokus på. I den forbindelse skal også nævnes, at der ikke med lovforslaget er givet ekstra ressourcer til kommunerne i forhold til det øgede ressourcetræk på forelæggelse af sager på det rehabiliterende team. Det er på den baggrund nødvendigt, at de centre, som leverer ressourcer, tager højde for den øgede belastning, som kan forventes fremadrettet.

Ny opfølgingsmodel - Tidlig indsats og fast-track

Kort om baggrund

Et sigte med den nye lovgivning er fokus på arbejdspladsfastholdelse. Et redskab til det er, at indføre mulighed for 'fast-track' samt tidlig belysning og vurdering i forhold til at vende tilbage til arbejde, herunder at revurderingstidspunkt er rykket frem til uge 22.

I forbindelse med arbejdsgivers anmeldelse til kommunen af sygefraværet (senest inden 5 uger) anmodes virksomhederne om at give oplysninger om i hvilken grad arbejdsfunktion er påvirket af sygefraværet. Derudover anmodes den sygemeldte om at gå til læge inden første opfølgningssamtale (holdes 8 uger efter første fraværdsdag). Der sker desuden justeringer i oplysningsskemaet, som den sygemeldte skal udfylde.

Fast-track ordningen gælder i risikosager, hvor der er en forventning om mere end 8 ugers sygefravær (kategori 2). Både arbejdsgiver og sygemeldt kan anmode om en tidlig indsats. Borgere anmodes om at gå til lægen og første opfølgningssamtale afholdes på virksomheden senest 2 uger efter anmodningen om fast-track.

Kommunerne er forpligtet til at informere virksomhederne om fast-track ordningen og det beredskab for virksomhedsservice som jobcenteret i medarbejderens bopælskommune forventes at levere.

Reglerne om fast-track træder i kraft 1. januar 2015.

Fast-track varetages af sygedagpengeteamet

Forvaltningen har besluttet, at opgaven med at oplyse sagerne inden første opfølgningssamtale varetages af sygedagpengeteamet. Det betyder, at det er sagsbehandlerne i teamet, som sørger for at indhente oplysninger om, hvordan arbejdsevnen er påvirket samt lægeerklæring.

I forhold til fast-track ordningen vil alle medarbejdere i sygedagpengeteamet varetage denne indsats og opgaver forbundet hermed. Dette er valgt for at sikre, at alle medarbejdere kender til områder og dermed at sikre, at ordningen ikke er for sårbar i forhold til hvis opgaven blev centraliseret hos 1 eller 2 medarbejdere.

Jobcenteret planlægger desuden, at lade information til virksomhederne om fast-track indgå i arbejdet med udvikling af virksomhedsstrategi for jobcenteret. Det betyder konkret, at der i løbet af efteråret 2014 udvikles en servicepakke målrettet virksomheder, som har en sygemeldt medarbejder, og med oplysninger om hvilken service og bistand, virksomhederne kan forvente at få i jobcenteret. I regi af dette arbejde, vil jobcenteret desuden overveje, hvilke redskaber som kan anvendes i forhold til at nå ud til virksomheder, med information om fast-track mulighederne og jobcenterets service i øvrigt i forhold til at fastholde sygemeldte medarbejdere i job.

Ny visitationsmodel

Kort om baggrund

Med den nye lovgivning er indført en ny visitationsmodel, så sygemeldte fremover visiteres til tre kategorier:

Kategori 1: Sager, hvor der er en klar forventet fuld raskmelding inden for to måneder fra første fraværsdag.

- Visitation til kategori 1 kan ske, når jobcenteret har modtaget oplysningsskema fra borgeren.
- Indsatsen skal være minimal og jobcenterets opfølgning kan ske digitalt og via selvbetjeningsmuligheder.
- Rammerne for opfølgning er op til jobcenteret dog med minimumskrav om opfølgning på, at der sker raskmelding til forventet dato.
- Forventningen er at 88 pct. af sagerne hører til denne kategori.
- Indsats for borgere uden job og i kat. 1 skal ske sammen med øvrige ledighedssager i jobcenteret. Indsatsen skal tage højde for eventuelle skånebehov mv.

Kategori 2: Sager, hvor raskmelding forventes at ske senere end to måneder, men hvor der er klart og forudsigeligt behandlingsforløb.

- Visitation til kategori 2 sker i forbindelse med første opfølgningssamtale i jobcenteret senest 8 uger efter første fraværsdag.
- Indsatsen skal være arbejdspladsbaseret med fokus på helt eller delvist tilbagevenden til arbejdet.
- Indførelse af trappemodell med fokus på virksomhedsrettede redskaber i kombination med mentor frem for andre former for tilbud og støtte.
- Opfølgning skal ske hver 4. uge og som udgangspunkt ved personligt fremmøde. Borgeren skal forbi egen læge inden første opfølgning i jobcenteret.
- Forventningen er at 7 pct. af sagerne hører til denne kategori.
- Indførelse af "lær-at-tackle" tilbud til de sygemeldte.

Kategori 3: Sager, hvor der ikke er en klar forventet raskmeldingsdato, og hvor der er tale om diffus, uafklaret sygdom, der udgør en betydelig barriere for arbejdsevnen og/eller borgeren har udfordringer ud over sygdommen, fx sociale udfordringer, der skygger for tilbagevenden til arbejde.

- Visitation til kategori 3 sker i forbindelse med første opfølgningssamtale i jobcenteret senest 8 uger efter første fraværsdag.
- Indsatsen skal være tværfaglig og helhedsorienteret og sagen skal forelægges det tværfaglige rehabiliteringsteam.
- Opfølgning skal ske hver 4. uge og som udgangspunkt ved personligt fremmøde.
- Borgeren skal forbi egen læge inden første opfølgningssamtale.
- Forventningen er at 5 pct. af sagerne hører til denne kategori

Den nye visitationsmodel træder i kraft 1. januar 2015.

Alene fokus på kategori 2 og 3 sager via informationsmøder og tæt personlig opfølgning

I forhold til kategori 1 sager vil jobcenteret følge intentionerne i loven og alene følge op på om borgeren raskmeldes til forventet dato. Denne opfølgning vil ske telefonisk eller via mail.

For de sager, hvor der er længerevarende sygemelding og/eller uklarhed om sygdomsforløbet, vil jobcenteret indkalde borgeren til informationsmøde og første opfølgningssamtale i forlængelse heraf.

På informationsmødet vil borgerne få en generel information om indsats, regler og muligheder. Den efterfølgende individuelle samtale vil tage afsæt i den udfyldte lægeerklæring, borgerens oplysningsskema samt evt. oplysninger fra arbejdsgiver. På baggrund heraf visiteres borgeren til den videre indsats (enten som kategori 2 eller 3).

Den nye visitationsmodel betyder, at jobcenteret fremover har personlig og tæt kontakt med de sygemeldte, som er visiteret til kategori 2 eller 3 – det vil sige de sager, hvor der er risiko for længerevarende sygemelding og deraf risiko for at miste tilknytningen til arbejdsmarkedet. Såfremt en sag er visiteret til kategori 1 og borgeren ikke genoptager arbejdet til forventet tidspunkt, vil borgeren blive indkaldt til samtale og visiteres på ny.

Den nye visitationsmodel og herunder de hyppige samtale med borgere i kategori 2 og 3 betyder, at jobcenteret vil få en større samtalefrekvens end før reformen. Dette skyldes, at jobcenterets hidtidige praksis i forvejen har været tilrettelagt således, at der er brugt få ressourcer på de borgere, som er kortvarigt sygemeldt og er tilbage i arbejde inden 8 uger.

Alle medarbejdere skal arbejde med hele indsatsviften

Visitationsmodellen afføder også en større bredde i indsatsen for sygemeldte borgere og dermed også behov for at medarbejderne er klædt på til at arbejde med hele viften af indsats. Det spænder fra den tidlige arbejdsfastholdende indsats, over en virksomhedsrettet indsats og til en rehabiliterende og helhedsorienteret indsats. Forvaltningen har besluttet, at indsatsen for sygemeldte i både kategori 2 og 3 bredes ud på alle medarbejdere. Dette skal ses i lyset af, at der er få medarbejdere i teamet og en specialisering på medarbejdere giver en stor sårbarhed ved fravær og ferie. Derudover er ønsket også, at fremme videndeling og udbrede erfaringerne i hele teamet i forhold til både den arbejdsfastholdende, virksomhedsrettede og tværfaglige indsats.

Udvikling af 'Lær-at-tackle-tilbud' til sygemeldte i kategori 2

Det følger af reformen, at alle sygemeldte i kategori 2 har ret til et mestringskursus som kan være et 'Lær-at-tackle-tilbud'. Komiteen for Sundhedsoplysning udbyder i samarbejde med STAR kurset "Lær at tackle job og sygdom". Det er indtil 1. juli 2015 muligt for kommunerne at komme i gang med at bruge dette kursus uden omkostninger i forhold til uddannelse af undervisere ved at indgå i et randomiseret forsøg. Konkret betyder det, at LTK i januar udbyder to kursusforløb og at deltagerne i forløbene skal deltage i en evaluering af forløbet med henblik på at afdække effekterne af kurset. Det er frivilligt for borgerne om de vil deltage.

Folder om kurset er vedlagt sagen.

Overgangsordning for borgere på sygedagpenge i 22 uger eller mere pr. 1. juli 2014

Kort om baggrund

Borgere som har modtaget sygedagpenge i 22 uger eller mere den 1. juli 2014 (hvor loven trådte i kraft) skal revurderes efter 52 uger på sygedagpenge. Hvis de ikke kan forlænges på sygedagpenge vil de overgå til jobafklaringsforløb og modtage ressourceforløbsydelse. Borgere skal revurderes efter de nye forlængelsesbestemmelser, men tidsmæssigt først når der er gået 52 uger (de gamle regler for revurderingstidspunkt).

Administration af 2 regelsæt frem til ultimo januar 2015

Overgangsordningen betyder, at jobcenteret frem til udgangen af januar 2015 skal administrere 2 regelsæt i forhold til revurderingstidspunktet og herunder er der behov for at holde informationsmøder med sygemeldte, der når revurderingstidspunktet ved henholdsvis 52 uger og 22 uger.

Ny forlængelsesregel for personer med livstruende sygdom

Kort om baggrund

Der er indført en ny forlængelsesregel for personer med en alvorlig og livstruende sygdom, så de kan fortsætte på sygedagpenge uden tidsbegrænsning. Der skal i så fald foreligge en konkret lægelig vurdering af den sygemeldtes helbredsmæssige situation.

Der er tale om en udvidelse af en eksisterende forlængelsesbestemmelse, forlængelsesbestemmelserne § 27 stk.1.nr 5. Den var tidligere beskrevet som målrettet borgere der var sygemeldt på grund af en livstruende lidelse, der skønnes uhelbredelig. I dette tilfælde kunne sygedagpengeperioden forlænges uden tidsbegrænsning. Der lå en lægefaglig vurdering til grund for denne afgørelsen og der var typisk tale om borgere der var i terminalfasen af deres sygdomsforløb.

Denne forlængelsesbestemmelse er nu udvidet til også at omfatte personer, der har en livstruende, alvorlig sygdom i tidligere sygdomsfasen, hvor der endnu ikke er klarhed over hvilke forløb sygdommen vil få. I disse tilfælde vil personerne kunne forsætte på sygedagpengedagene uden tidsbegrænsning, såfremt der foreligger en lægelig vurdering af, at der er tale om alvorlig sygdom. Alle forlængelsesbestemmelser fremgår af bilag vedlagt dette notat.

Administrative konsekvenser

Jobcenteret har valgt en praksis, hvor forlængelsesbestemmelser, der har et perspektiv og som retter sig mod en bevarelse af borgerens tilknytning til arbejdsmarkedet, fortrinsvist vil blive anvendt.

Det betyder at Jobcenteret fortrinsvist vil søge at benytte den nye forlængelsesbestemmelse i de tilfælde, hvor der ikke kan ske forlængelse efter de øvrige forlængelsesbestemmelser. Fokus er således på, at anvende den nye forlængelsesbestemmelse, når det er relevant og andre forlængelsesmuligheder er udtømte.

Ret til at sige nej til lægebehandling

Kort om baggrund

I en forsøgsperiode på 2 år bliver det muligt for borgeren at få forelagt sin sag for klinisk funktion i regionen, i de sager, hvor kommunen overvejer at stoppe sygedagpenge eller ikke at tilkende fleksjob eller førtidspension som følge af manglende deltagelse i lægebehandling. Hvis borgeren efter forelæggelse og udtalelse fra klinisk funktion fortsat siger nej til lægebehandling, kan det ikke få konsekvenser for ydelse eller beslutning om fleksjob eller førtidspension.

Få sager i LTK

LTK vurderer, at der er tale om få sager i LTK.

Øget opmærksomhed om mulig forsikring hos pensionselskaberne

Kort om baggrund

Der indarbejdes en husker til både arbejdsgiver (via nemrefusion) og sygemeldt (i underretningensbrevet) om at tage kontakt til pensionselskab ift evt sundhedsforsikring mv.

Nuværende praksis fortsættes

Det fremgår af lovforslaget, at der ikke er administrative eller økonomiske konsekvenser ved indførelsen af dette. I relation til dette skal det nævnes, at jobcenteret igennem nogle år har haft et samarbejde med Danica Pension om mulighederne for et tættere samarbejde i forhold til at udnytte mulighederne i eventuelle pensionsordninger, som borgeren er omfattet af.

Konkret har samarbejdet blandt andet ført til, at jobcenteret vejleder borgeren om, at tage kontakt til pensionselskab med henblik på at undersøge muligheder for økonomisk støtte til behandling mv. Danica Pension og Jobcenter Lyngby-Taarbæk har inddraget Arbejdsmarkedsstyrelsen og KL i forbindelse med erfaringerne fra dette modelprojekt, som således har været medvirkende til ændringerne i lovgivningen på dette punkt. Jobcenteret vil fortsætte med denne praksis, som nu også er synliggjort i sygedagpengereformen.

Arbejdsløshedsdagpenge under sygdom

Kort om baggrund

Sygemeldte ledige forbliver i a-kassen i de første 2 uger under sygdom og får udbetalt dagpenge under sygdom. I stedet for – som under de gamle regler – straks at skifte til sygedagpenge.

Som konsekvens heraf bevares opfølgningen som en del af det almindelige kontaktføreløb og indsatsen kan fortsættes såfremt det er foreneligt med den sygemeldtes begrænsninger i arbejdsevnen. Sygedagpengelovens regelsæt er dog fortsat gældende, således at sygemelding og uarbejdsdygtighed skal knytte sig til egen sygdom.

Giver god mening at ledige fortsætter i den eksisterende aktivitet

Jobcenteret vurderer, at det giver god mening at sygemeldte ikke flytter fra et system til et andet ved kortere sygefravær og om muligt kan fortsætte i den eksisterende aktivitet. Umiddelbart er det også vurderingen, at ændringen ikke forventes at have de store administrative konsekvenser. Såfremt borgeren aflyser en samtale på grund af sygdom, bliver borgeren indkaldt til en ny samtale – typisk 2-3 uger efter - og er borgeren fortsat syg, når erstatningssamtalen skal finde sted, er der gået mere end 14 dage og borgeren er overgået til sygedagpengeteamet.

Hvis borgeren gentagne gange sygemelder sig når denne indkaldes til samtale eller aktivering iværksættes, kontaktes sygedagpenge-teamet – som det også sker i dag – med henblik på en koordineret indsats i forhold til borgeren. I den forbindelse er der opmærksomhed på, at ved gentagne sygemeldinger indenfor en periode på 9 måneder, når sagerne revurderingstidspunktet og i disse tilfælde overgår sagerne til sygedagpengeteamet for en revurdering.

Digitalisering på beskæftigelsesområdet

Der er med lovforslaget indlagt en forudsætning om øget digitalisering af området med henblik på at opnå billigere IT løsninger samt lette administrationen. Blandt andet er det en forudsætning, at der udvikles en IT løsning, som bevirker at udbetaling af sygedagpenge sker automatisk og digitalt og på baggrund af oplysninger via e-indkomst.

Det er erfaringen, at IT udvikling og implementering kan tage længere tid end planlagt. Hertil kommer at den samlede opgaveportefølje ændres med reformen. Eksempelvis med indførelse af ressourceforløbsydelse til nogle af de borgere, som før modtog sygedagpenge. Der er tale om en ydelse og hvor størrelsen af ydelsen er afhængig af borgerens personlige forhold – herunder om borgeren er forsørger og borgerens alder. Ydelsen svarer til kontanthjælpsområdet og afføder behov for en konkret vurdering i forhold til den enkelte borger og dermed også mere administration. Ligeledes vil der også være administrativt arbejde forbundet med eventuelt sanktionering, såfremt borgeren ikke deltager i jobafklaringsforløbet. Ligeledes skal også nævnes, at administration i forhold til refusion til arbejdsgiver for borgere på ressourceforløbsydelse endnu foregår på papirblanketter og ikke digitalt, som ved borgere som modtager sygedagpenge.

Forvaltningen følger udviklingen tæt og herunder også mulighederne for at opnå effektiviseringer som følge af implementering af øget digitalisering på området.

BILAG

Oversigt: Sygedagpengelovens 7 forlængelsesbestemmelser

§ 27 stk. 1nr.1:

Det på det foreliggende grundlag anses for overvejende sandsynligt, at der kan iværksættes en revalidering, herunder virksomhedspraktik, der kan føre til, at den sygemeldte kan vende tilbage til det ordinære arbejdsmarked.

§ 27 stk. 1nr.2:

Det anses for nødvendigt at gennemføre virksomhedspraktik eller andre afklarende foranstaltninger med henblik på at klarlægge den sygemeldtes arbejdsevne, således at sygedagpengeperioden forlænges i op til 69 uger.

§ 27 stk. 1nr.3:

Den sygemeldte er under eller venter på lægebehandling og den pågældende efter en lægelig vurdering skønnes at ville kunne genoptage erhvervsmæssig beskæftigelse indenfor 134 uger regnet fra varighedsbegrænsningens indtræden.

§ 27 stk. 1nr.4:

Kommunen har vurderet, at en sag skal behandles i rehabiliteringsteamet med henblik på at kommunen hurtigst muligt kan træffe afgørelse om ressourceforløb, fleksjob eller førtidspension.

§ 27 stk. 1nr.5:

En læge vurderer, at den sygemeldte har en livstruende, alvorlig sygdom.

§ 27 stk. 1nr.6:

Der er rejst sag om ret til erstatning efter lov om arbejdsskadesikring eller lov om sikring mod følger af arbejdsskade.

§ 27 stk. 1nr.7:

Der er modtaget en ansøgning om førtidspension efter § 17, stk.2, i lov om social pension.

Investeringsforslag

Forstærket virksomhedsrettet indsats for sygemeldte

Forvaltningen foreslår at forstærke den virksomhedsrettede indsats i sygedagpengeindsatsen ved at ansætte yderligere en virksomhedskonsulent til at åbne døre i virksomhederne til blandt andet de sygemeldte borgere, som er i jobafklaringsforløb og som skal have en virksomhedsrettet indsats senest efter en måned - eksempelvis virksomhedspraktik eller løntilskud med henblik på tilbagevenden til arbejdsmarkedet.

Rationalet er, at en forstærket virksomhedsrettet indsats vil afkorte jobafklaringsforløbet og dermed understøtte, at borgere hurtigere kommer i selvforsørgelse. Ligeledes vil en virksomhedsrettet indsats for borgerne medføre en reduktion i udgifter til forsørgelse, da kommunen kan hjemtage den høje refusionstakst på 50 pct. i stedet for 30 pct. såfremt borgeren ikke er i aktivitet.

Alternativet til at varetage den virksomhedsrettede indsats in-house er, at LTK skal købe denne ydelse hos eksterne leverandører og dermed ikke opbygger kompetence og erfaring i at udplacere borgerne og herunder ikke får den tætte kontakt til de lokale virksomheder i forhold til denne målgruppe. Ligeledes er fordelene ved selv at varetage indsatsen, at det tværfaglige samarbejde på tværs af centre alt andet lige er nemmere. Erfaringsmæssigt er tilbuddene hos eksterne leverandører desuden dyrere end når opgaven løftes in-house, da eksterne leverandører typisk udbyder den helhedsorienterede indsats.

Med sygedagpengereformen er indført et jobafklaringsforløb for borgere, som ikke kan forlænges på sygedagpenge efter 22 uger eller som mister retten til sygedagpenge efter en forlængelse. Borgere i jobafklaringsforløb vil modtage ressourceforløbsydelse, som er en ydelse på kontanthjælpsniveau, som dog ikke er afhængig af eventuel formue eller ægtefælles indkomst. Niveaulet for ydelsen er enten forsørgertakst, eller en takst for unge under 25 år, der bor hjemme, mens alle andre får en takst svarende til ej-forsørger på 10.689 kr. pr. mdr.

Den virksomhedsrettede indsats er en væsentlig del af jobafklaringsforløbet, hvis indhold i øvrigt skal trække på de erfaringer, som jobcenteret har med ressourceforløbene i forlængelse af Førtidspensions- og flekjobreformen. Det betyder, at for de borgere, som har brug for en helhedsorienteret indsats, vil den virksomhedsrettede indsats være en del af dette. Det er dog forventningen, at borgere i jobafklaringsforløb er tættere på arbejdsmarkedet end borgere i ressourceforløb og som følge deraf, er det også forventningen, at en virksomhedsrettet indsats vil have en større effekt i forhold til at få borgerne tilbage i selvforsørgelse.

Økonomiske og personalemæssige konsekvenser

Økonomiske konsekvenser, 1.000 kr.	2015	2016	2017	2018
Investering - løn	500	500	500	500
Besparelse - øvrig drift	-323	-323	-323	-323
Investeringsomkostninger				
Indtægter	-641	-641	-641	-641
I alt	-464	-464	-464	-464
Personalemæssige konsekvenser årsværk	1	1	1	1
Gennemsnitsløn pr. år (1.000 kr.)	500	500	500	500

Beløbene er i 2014-niveau (-=budgetreduktion og reduktion i personale/+ =budgetforøgelse og øget personale)

For hver helårsperson, som en virksomhedskonsulent har i virksomhedsrettet indsats, vil kommunen kunne hjemtage 20 pct. mere i statsrefusion på forsørgelsesydelsen. Forudsat at den gennemsnitlige ydelse som minimum svarer til taksten for ej-forsørger, kan der for hver helårsperson hjemtages yderligere statsrefusion på:

$$20 \text{ pct. af } 10.689 \text{ kr.} \times 12 = 25.654 \text{ kr.}$$

En virksomhedskonsulent kan løbende have minimum 25 personer i gang. Herved udgør den øgede samlede statsrefusion:

$$25 \times 25.654 \text{ kr.} = 641.340 \text{ kr.}$$

Samtidig er forventningen, at effekten af indsatsen betyder, at tiden på offentlig forsørgelse som minimum gennemsnitligt kan afkortes svarende til 1 uge for et årligt gennemløb af 100 borgere, svarende til:

$$100 \times 12 / 52 \times 10.689 \text{ kr.} \times 70\% = 173.000 \text{ kr.}$$

Årligt. Det øgede brug af virksomhedsrettede tilbud vil samtidig reducere driftsudgifterne til køb af vejledning og opkvalificering skønsmæssigt anslået til 150.000 kr. netto.

Bruttobesparelsen vil herved være 964.000 kr. Udgiften til en virksomhedskonsulent beløber sig årligt til ca. 500.000 kr. Nettobesparelsen kan derfor opgøres til minimum 464.000 kr. årligt.

N O T A T

om

økonomiske konsekvenser af sygedagpengereformen i Lyngby-Taarbæk Kommune

Sammenfatning

Ultimo 2013 blev der indgået en politisk aftale om en sygedagpengereform, som med lov nr. 720 af 25. juni 2014, jf. lovforslag L 194, er udmøntet i konkrete tiltag. Reformen betyder, at varighedsbegrænsningen på sygedagpenge ophæves, og med virkning fra 1. juli 2014 er der indført ændrede regler for forlængelse, som primært skal tilgodese personer med en livstruende, alvorlig sygdom. Aftalen indeholder ligeledes en ny visitationsmodel med fokus på styrkelse af indsatsen overfor sygemeldte med komplekse problemer. Intensiveringen af indsatsen skal blandt andet udmøntes i hyppigere opfølgning med sygemeldte borgere og et tættere samspil med virksomhederne.

Med reformen vil personer, der ikke kan forlænges efter forlængelsesreglerne, og som fortsat er uarbejdsdygtige pga. sygdom, overgå til et jobafklaringsforløb med ressourceforløbsydelse. Satsene for ressourceforløbsydelse ligger på niveau med kontanthjælp, men er modsat kontanthjælp uafhængig af formue og ægtefælleindkomst. De ændrede satser medfører en besparelse på nettodriftsudgifterne til forsørgelse, som mere end opvejer reformens økonomiske konsekvenser for nettodriftsudgifterne til indsatsdelen.

Faktaboks med aktuelle ydelsessatser for sygedagpenge og jobafklaringsforløb

Ydelsesniveau:	Sats pr. mdr.
Sygedagpenge, normalsats	17.658 kr.
Jobafklaringsforløb, fyldt 25 år, forsørger børn	14.203 kr.
Jobafklaringsforløb, fyldt 25 år, andre	10.689 kr.
Jobafklaringsforløb, under 25 år, hjemmeboende, uden forsørgerpligt	3.324 kr.
Jobafklaringsforløb, under 25 år, hjemmeboende, bidragspligt, max hjælp inkl. tillæg	14.203 kr.

De samlede afledte økonomiske konsekvenser af reformen dækker over store bruttobevægelser, som flytter udgifter til både forsørgelse og indsats væk fra den bloktilskudsregulerede del (sygedagpenge, driftsudgifter (under loft) til aktivering og mentor) og over på den budgetgaranterede del (job-afklaringsforløb, kontanthjælp, revalideringsydelse, førtidspension og ledighedsydelse). Dermed er udgifterne til jobafklaringsforløb omfattet af efterregulering, såfremt det samlede niveau for kommunerne under ét afviger fra aftaleniveauet. Det betyder samtidig, at kompensationsbeløbet fremadrettet vil være bestemt af både stigninger og fald i det samlede udgiftsniveau.

Kommunerne er ikke kompenseret for udgifter til sundhedskoordinator/klinisk funktion ligesom kommunerne ikke er kompenseret administrativt for de opgaver, som skal løftes i rehabiliteringsteamet. Reformen vil alt andet lige medføre et øget pres på rehabiliteringsteamet, og som konsekvens heraf må der forventes et øget pres på kommunens brug af rådgivning og vurdering fra klinisk funktion, herunder sundhedskoordinatorfunktionen. Hvorvidt udgifts-

presset vil kunne rummes inden for de eksisterende rammer vil først kunne afgøres, når der foreligger en ny aftale for regionen, ligesom det vil være bestemt af, om det øgede pres på rehabiliteringsteamet vil kunne løftes inden for de nuværende rammer.

De økonomiske konsekvenser for Lyngby-Taarbæk kommune er opgjort til en samlet mindredrift på ydelses- og indsatsdelen på -0,1 mio. kr. i 2014, -1,6 mio. kr. i 2015 og -2,1 mio. kr. i 2016 og frem. De samlede kommunaløkonomiske virkninger incl. administrative konsekvenser af reformen opgjort i tabel 1 baserer sig på forudsætningerne bag lovforslaget, de faktiske reguleringer i forbindelse med økonomiaftalen og Lyngby-Taarbæks relative andel af bloktilskuddet. De opgjorte konsekvenser for 2015 og frem er indarbejdet i det administrative budgetforslag.

Tabel 1 viser de samlede økonomiske konsekvenser for Lyngby-Taarbæk kommune opgjort som nettodriftsudgifter efter fradrag af refusion. De afledte konsekvenser baserer sig på forudsætningerne i nedenstående afsnit om hhv. indsatsdelen og ydelsesdelen, som beskriver de beregningstekniske forudsætninger bag de aftalebestemte reguleringer af bloktilskuddet og budgetgarantien.

Tabel 1. Samlede kommunaløkonomiske konsekvenser i mio. kr. – LTK (PL-2014)

Økonomiske konsekvenser - mio. kr.	2014	2015	2016	2017
Forsørgelsesydelse:				
Sygedagpenge	-5,2	-14,3	-14,1	-14,1
Jobafklaringsforløb	3,7	9,0	8,4	8,4
Fleksjob	0,0	0,1	0,1	0,1
Ledighedsydelse	0,3	0,9	0,9	0,9
Revalideringsydelse	0,1	0,4	0,4	0,4
Kontanthjælp	0,4	1,1	1,1	1,1
Førtidspension	0,3	0,6	0,6	0,6
I alt	-0,4	-2,2	-2,7	-2,6
Indsats/driftsudgifter:				
Driftsudgifter	0,3	0,7	0,7	0,7
Mentorudgifter	0,1	0,1	0,1	0,1
I alt	0,4	0,8	0,8	0,8
Administration:				
Samtaler	0,0	0,0	0,0	0,0
Lægeerklæringer	0,0	0,2	0,2	0,2
Digitalisering	0,0	-0,4	-0,4	-0,4
Administration	0,0	-0,1	-0,1	-0,1
Fast-track	0,0	0,1	0,1	0,1
I alt	0,0	-0,2	-0,2	-0,2
Samlede konsekvenser				
Forsørgelsesydelse	-0,4	-2,2	-2,7	-2,6
Indsats/driftsudgifter	0,4	0,8	0,8	0,8
Administration	0,0	-0,2	-0,2	-0,2
I alt	-0,1	-1,6	-2,1	-2,1

Indsatsdelen

Ny visitationsmodel

Et centralt element i reformen er, at indsatsen skal fokuseres mod risikosager defineret som sager, hvor den sygemeldte ikke forventes at være raskmeldt inden for 8 uger efter den første fraværsdag. Visitationsreglerne ændres derfor til en visitation i 3 kategorier:

- 1) Sygemeldte, der forventes fuldt raskmeldte inden for 8 uger (skønsmæssigt opgjort til 88 pct. af sagerne på landsplan)
- 2) Sygemeldte, hvor en fuld raskmelding forventes senere end 8 uger regnet fra første fraværsdag (skønsmæssigt opgjort til 9 pct. af sagerne på landsplan)
- 3) Sygemeldte, hvor en fuld raskmelding forventes senere end 8 uger regnet fra første fraværsdag, og hvor der udover de helbredsmæssige forhold foreligger andre udfordringer i forhold til at vende tilbage til arbejde (skønsmæssigt opgjort til 3 pct. af sagerne på landsplan)

Modellen forventes at ændre på det samlede antal af samtaler, der skal afholdes. Ændringen er listet i nedenstående tabel 2, som samtidig viser den afledte merudgift opgjort for Lyngby-Taarbæk svarende til kommunens relative bloktilskudsandel.

Tabel 2. Relativ andel af beregning vedr. timeforbrug og afledte udgifter til samtaler i ny visitationsmodel

Ændring i antal samtaler fordelt på nye kategorier		Timeforbrug		Økonomiske konsekvenser (mio. kr.)	
		Hele landet	LTK	Hele landet	LTK
Kategori 1	-88000	-22000	-205	-8,0	-0,074
Kategori 2	54000	27000	251	9,8	0,091
Kategori 3	45000	33750	314	12,3	0,114
I alt	11.000	38.750,0	360,4	14,1	0,131

Timeforbruget er opgjort ud fra en forudsætning om en gennemsnitlig varighed på hhv. 15 min. for sager i kategori 1, 30 min. for sager i kategori 2 og 45 min. for sager i kategori 3. Den afledte merudgift er opgjort på grundlag af en gennemsnitlig timepris på 363 kr. Lyngby-Taarbæks relative andel svarer dermed til en årlig merudgift på 131.000 kr. fra 2015 og frem.

Ny opfølgingsmodel – øget brug af lægeattester

Med den nye opfølgingsmodel i forløb, der forventes at vare mere end 8 uger, vil brugen af lægeattester blive ændret, idet den sygemeldte forud for den første opfølgningssamtale skal have været hos lægen. Der vil blive udarbejdet en ny attest til formålet, hvor prisen vil fremgå af honoraraftalen med de praktiserende læger.

Kompensationsbeløbet i de forskellige typer af sager fremgår af tabel 3, som udgør grundlaget for det opgjorte kompensationsbeløb. For sygemeldte lønmodtagere er prisen pr. attest anslået til 393 kr. i de lette sager og 984 kr. i de tunge sager. Tilsvarende er prisen pr. attest for ikke-beskæftigede anslået til 273 kr. i de lette sager og 984 kr. i de tunge sager.

Med afsæt i de nuværende takster og forbrug af lægeerklæringer er det gennemsnitlige kompensationsbeløb fastsat til 134 kr. for beskæftigede og 127 kr. for ikke-beskæftigede. Lyngby-Taarbæk kommunes relative andel af kompensationsbeløbet svarer til 150.000 kr. Fra Beskæftigelsesministeriets side er det fremhævet, at skønnet for prisen på den nye attest kan væ-

re fastsat i underkanten, men kompensationsbeløbet er fastholdt i forbindelse med økonomiaftalen.

Tabel 3. Pris og antalsforudsætninger for afledte udgifter til lægeerklæringer

Aktivitet antal/pris - LTK	2015	2016	2017
<i>Beskæftigede, forløb</i>	893	893	893
- heraf kategori 1 (ca. 38 pct.)	339	339	339
- heraf kategori 2 (heraf ca. 62 pct.)	553	553	553
Pris pr. attest kategori 1 (hele kr.)	393	393	393
Pris pr. attest kategori 2 (hele kr.)	984	984	984
Merudgift pr. lægeerklæring (hele kr.)	134	134	134
Merudgift beskæftigede i mio. kr.	0,120	0,120	0,120
<i>Ikke-beskæftigede, forløb</i>	242	242	242
- heraf kategori 1 (ca. 66 pct.)	161	161	161
- heraf kategori 2 (heraf ca. 33 pct.)	81	81	81
Pris pr. attest kategori 1 (hele kr.)	273	273	273
Pris pr. attest kategori 2 (hele kr.)	984	984	984
Merudgift pr. lægeerklæring (hele kr.)	127	127	127
Merudgift ikke-beskæftigede i mio. kr.	0,031	0,031	0,031
Samlet merudgift mio. kr.	0,150	0,150	0,150

Fast-track

Opfølgingsmodellen indebærer en mulighed for at igangsætte en ekstraordinær tidlig indsats i sager, hvor arbejdsgiveren og den ansatte forventer, at sygemeldingen vil vare mere end 8 uger. Fast-track ordningen betyder, at der alt andet lige vil kunne nå flere samtaler og flere aktive tilbud under et sygefraværforløb, og der må derfor også forventes at komme afledte merudgifter hertil. For landet som helhed forventes afledte merudgifter svarende til 5,5 mio. kr., som ud fra en relativ betragtning svarer til 46 forløb i Lyngby-Taarbæk kommune og en samlet merudgift på 51.000 kr., som opgjort i tabel 4.

Tabel 4. Afledte merudgifter til fast-track anmeldt af arbejdsgiver og ansat

Aktivitet antal/pris - LTK	2015	2016	2017
Samtaler i alt	46	46	46
- med sygefravær mellem 2 og 8 uger	37	37	37
- anmeldelse af ikke-sygedagpengesager	9	9	9
Gns. timepris (hele kr.)	363	363	363
Merudgift samtaler (mio. kr.)	0,017	0,017	0,017
Attester i alt	46	46	46
- heraf kategori 1 (ca. 38 pct.)	17	17	17
- heraf kategori 2 (heraf ca. 62 pct.)	29	29	29
Pris pr. attest kategori 1 (hele kr.)	367	363	363
Pris pr. attest kategori 2 (hele kr.)	984	984	984
Merudgift attester (mio. kr.)	0,035	0,034	0,034
Samlet merudgift mio. kr.	0,051	0,051	0,051

Hertil kommer anmeldelser fra borgerne selv, som skønsmæssigt er opgjort til 1.880 sager på landsplan svarende til 17 sager i Lyngby-Taarbæk kommune. Opgjort med udgangspunkt i samme gns. timepris og fordeling på lette og tunge sager kan den afledte merudgift opgøres til 19.000 kr. Fast-track modellen anslås dermed at belaste Lyngby-Taarbæk kommune svarende til 70.000 kr. årligt i afledte udgifter til samtaler og lægeattester.

Tabel 5. Afledte merudgifter til fast-track anmeldt af borgere

Aktivitet antal/pris - LTK	2015	2016	2017
Samtaler med sygefravær under 8 uger	17	17	17
Gns. Timepris (hele kroner)	363	364	365
Merudgift samtaler (mio. kr.)	0,006	0,006	0,006
Attester i alt:	17	17	17
- heraf kategori 1 (ca. 38 pct.)	7	7	7
- heraf kategori 2 (heraf ca. 62 pct.)	11	11	11
Pris pr. attest kategori 1 (hele kr.)	367	367	367
Pris pr. attest kategori 2 (hele kr.)	984	984	984
Merudgift attester (mio. kr.)	0,013	0,013	0,013
Samlet merudgift mio. kr.	0,019	0,019	0,019

Vejledning og opkvalificering

På indsatsdelen vil udgifterne til den aktive indsats ligeledes blive påvirket af reformen, hvor der på landsplan forventes mindre aktivitet i forhold til vejledning og opkvalificering på sygedagpengeområdet, og forøgede driftsudgifter forbundet med de nye tværgående jobafklaringsforløb. I lovforslaget er der forudsat en aktiveringsgrad på 25 pct. i jobafklaringsforløb svarende til antagelsen i forbindelse med indførelsen af ressourceforløbsydelse som led i førtidspensions- og fleksjobreformen. For Lyngby-Taarbæk kommune indebærer det en forventet stigning i aktiviteten svarende til 18 helårspersoner.

Tabel 6. Ændring i aktiviteten vedr. vejledning og opkvalificering

Aktivitet i helårspersoner - LTK	2014	2015	2016	2017	2018
Sygedagpenge (DUT)	-2	-6	-6	-6	-6
Jobafklaringsforløb (BG)	7	19	19	19	19
Arbejdsløshedsdagpenge (BT)	0	1	1	1	1
Revalideringsydelse (BG)	1	2	2	2	2
Ledighedsydelse (BG)	0	1	1	1	1
I alt	7	18	18	18	18

Note: Manglende overensstemmelse skyldes afrunding

De skønnede udgiftsvirkninger af ændringerne i indsatsen i forhold til samtaler og mentorudgifter baserer sig på fordelingen af de direkte og adfærdsmæssige aktivitetsforudsætninger for antal ydelsesmodtagere og forudsætningerne i tabel 6, som overordnet betyder, at der skal bruges færre ressourcer på samtaler og flere ressourcer på mentorstøtte.

Tabel 7. Antalsforudsætninger, samtaler og mentorudgifter

Målgrupper	Antal samtaler/timer pr. helårsperson
Sygedagpengemodtagere	8
Personer i jobafklaringsforløb	16
Kontanthjælpsmodtagere	4
A-dagpengemodtagere	4
Revalidender	4
Ledighedsydelsesmodtagere	1

De afledte konsekvenser for Lyngby-Taarbæk viser et fald i antallet af samtaler på 376 timer, når reformen er fuldt indfaset. Tilsvarende viser beregningen en stigning i forbruget på mentorer svarende til 997 timer årligt.

Tabel 8. Afledte aktivitetsændringer, samtaler og mentorudgifter, LTK

Aktivitetsændringer, LTK	Samtaler/timer
Samlet ændring i antal samtaler	-376
Samlet ændring antal mentortimer	997

Lyngby-Taarbæk kommunes andel af de afledte økonomiske konsekvenser viser en forventet merudgift på 251.000 kr. i 2014 og en forventet årlig merudgift på 679.000 kr. i 2015 og frem. Opgørelsen baserer sig på en gns. timepris på 363 kr. til samtaler og 233 kr. til mentorforløb.

Beregningen baserer sig endvidere på en forudsætning om en effektiv refusionsprocent på 43,3 pct. for alle ydelser, som er underlagt udgiftslofter. Til sammenligning lå den effektive refusionsprocent i Lyngby-Taarbæk i 2013 på 39,6 pct. på driftsudgifterne under ét. Da der udelukkende er tale om marginalt faldende udgifter på de ydelsesområder, som er underlagt et udgiftsloft, er det valgt at se bort fra forskellen i den effektive refusionsprocent, hvor effekten vil være af ubetydelig størrelse.

Tabel 9. Afledte udgiftsvirkninger vedr. aktivering, samtaler og mentor, LTK

Udgiftsændringer, mio. kr.	2014	2015	2016	2017	2018
Driftsudgifter under loft (BG)	-0,130	-0,335	-0,335	-0,335	-0,335
Driftsudgifter jobafklaring (BG)	0,391	1,032	1,032	1,032	1,032
Mentorudgifter (BG)	0,056	0,149	0,149	0,149	0,149
Mentorudgifter (DUT)	-0,009	-0,028	-0,028	-0,028	-0,028
Samtaler (DUT)	-0,056	-0,140	-0,140	-0,140	-0,140
I alt	0,251	0,679	0,679	0,679	0,679

Sundhedskoordinator/klinisk funktion

Kommunerne under KKR Hovedstaden har i et fælles forhandlingsforum med Region Hovedstaden formuleret en midlertidig samarbejdsaftale om sundhedskoordinatorer på sygedagpengeområdet i form af en allonge til den eksisterende samarbejdsaftale, som danner grundlag for samarbejdet og dermed afregningen mellem den enkelte kommune og regionen fra 1. juli 2014 og frem til 1. januar 2015. En ny aftale med ikrafttræden 1. januar 2015 forventes at falde på plads i løbet af efteråret 2014. KL har i høringsvaret til lovforslaget anført, at antallet af møder i det rehabiliterende team forventes at blive fordoblet ved fuld indfasning af loven.

For Lyngby-Taarbæk vurderes den nuværende ugentlige mødefrekvens i det rehabiliterende team umiddelbart at være tilstrækkelig til at dække behovet for det rehabiliterende område under ét.

Overgangsordning

I forhold til de sygemeldte, som med lovens ikrafttræden 1. juli 2014, ville være faldet for varighedsbegrænsningen i forbindelse med revurderingstidspunktet efter 52 uger, er der indført en opsamlende forlængelsesregel med jobafklaringsforløb. Overgangsordningen medfører merudgifter til både forsørgelses- og indsatsdelen. Overgangsordningens betydning for indsatsdelen tager afsæt i aktivitetsforudsætningerne i tabel 10, som viser en forventet meraktivitet svarende til 78 helårspersoner i 2014 og 89 helårspersoner i 2015. Udgiftsvirkningen opgjort i tabel 11 viser en forventet merudgift på knapt 0,1 mio. kr. i hhv. 2014 og 2015.

Tabel 10. Afdelte aktivitetsvirkninger af overgangsordning, LTK

Aktivitet (helårspersoner) - LTK	2014	2015	2016	2017
Driftsudgifter jobafklaringsforløb	2	2	0	0
Mentortimer jobafklaring	56	63	0	0
Samtaler	21	24	0	0
I alt	78	89	0	0

Tabel 11. Afdelte udgiftsvirkninger af overgangsordning, LTK

Mio. kr. 14-pl (netto)	2014	2015	2016	2017
Driftsudgifter jobafklaringsforløb (BG)	0,047	0,056	0,000	0,000
Mentorudgifter (BG)	0,009	0,009	0,000	0,000
Samtaler (DUT)	0,009	0,009	0,000	0,000
I alt	0,065	0,074	0,000	0,000

Ny forlængelsesregel ved livstruende, alvorlig sygdom

Forudsætningerne for de økonomiske konsekvenser af forlængelsesreglen er estimeret til en samlet meraktivitet på 1 helårsperson årligt fra 2015 og frem. Forlængelsesbestemmelsen dækker både livstruende, alvorlig sygdom og terminal sygdom, som det kan være vanskeligt at estimere.

Tabel 12. Afdelte udgiftsvirkninger af ny forlængelsesregel, LTK

Aktivitet (helårspersoner) - LTK	2014	2015	2016	2017
Sygedagpenge	2	5	5	5
heraf 30 pct.	2	4	4	4
heraf 50 pct.	0	1	1	1
Jobafklaringsforløb	-1	-3	-3	-3
heraf 0 pct.	0	-1	-1	-1
heraf 30 pct.	0	-1	-1	-1
heraf 50 pct.	0	-1	-1	-1
Passiv kontanthjælp (30 pct.)	0	-1	-1	-1
I alt	0	1	1	1

Baseret på forudsætningerne i tabel 12 vurderes udgiftsvirkningen på indsatsdelen at være forbundet med marginale mindreudgifter primært til aktivering svarende til tallene i tabel 13.

Tabel 13. Afledte aktivitetsændringer af ny forlængelsesregel, LTK

Mio. kr. 14-pl (brutto)	2014	2015	2016	2017
Mentor (DUT)	0,000	-0,019	-0,019	-0,019
Samtaler (DUT)	0,000	0,009	0,009	0,009
Driftsudgifter jobafklaring (BG)	-0,037	-0,093	-0,093	-0,093
I alt	-0,037	-0,102	-0,102	-0,102

Nej til lægebehandling

Som en forsøgsordning fra 1. juli 2014 og 2 år frem gøres det muligt for den sygemeldte at afvise lægebehandling og forelæggelse af sagen for klinisk funktion, uden at det får konsekvenser for at kunne opretholde sygedagpenge eller få bevilliget fleksjob eller førtidspension. Med en anslået merudgift til lægeerklæringer på samlet 2 mio. kr. for hele landet fordelt over 3 regnskabsår er det valgt at se bort fra den marginale merudgift, som Lyngby-Taarbæks relative andel udgør.

Digitalisering og automatisering

KOMBIT har på vegne af samtlige kommuner igangsat et udbud af et nyt sygedagpengesystem til brug for afløsning af KMD Dagpenge med virkning fra 2016. Systemet skal understøtte en øget automatisering og digitalisering af hele sygedagpengeområdet svarende til en administrativ lettelse på 40 mio. kr. årligt, hvoraf de 35 mio. kr. kan henføres til mindreudgifter til IT. Besparelsen er indregnet med virkning fra 2015. Lyngby-Taarbæks relative andel svarer til et samlet mindreforbrug på -372.000 kr., hvoraf de -326.000 kr. vedrører IT.

Ydelsesdelen

Direkte og adfærdsmæssige konsekvenser

Med reformen indføres en revurdering af den sygemeldtes ret til sygedagpenge allerede efter 22. uge, hvor kommunen skal vurdere, om borgeren er omfattet af en af forlængelsesreglerne. I forudsætningerne for lovforslaget er det forudsat, at 1/3 af risikogruppen (personer med en varighed på mere end 20 uger) ikke vil kunne omfattes af forlængelsesreglerne, og i stedet overgå til jobafklaringsforløb. Omregnet til Lyngby-Taarbæk vil de direkte konsekvenser af reformen svare til en nedgang på 44 helårspersoner i 2014 og 117 helårspersoner i 2015 og frem.

Lovforslagets konsekvensberegninger indeholder ligeledes forudsætninger om adfærdsmæssige konsekvenser, som er vurderet til hhv. at udskyde og begrænse tidspunktet for overgang til selvforsørgelse. Forløb, som skønnes forlænget grundet adfærdsmæssige ændringer, er estimeret til gennemsnitligt 2 mdr., hvoraf 1/3 af forløbene vil ligge før 52. uge, og de resterende 2/3 efter. Omregnet til Lyngby-Taarbæk svarer det til en årlig merudgift til sygedagpenge svarende til 9 helårspersoner og en årlig merudgift til jobafklaringsforløb svarende til 17 helårspersoner.

Modsat er fremrykningen af revurderingstidspunktet estimeret til at medføre mindreudgifter for den del af målgruppen, som ved udsigt til nedgang i ydelsesniveau vil vælge at overgå til selvforsørgelse tidligere end ellers. Omregnet til Lyngby-Taarbæk svarer det til en årlig mindreudgift til sygedagpenge svarende til 15 helårspersoner og en årlig mindreudgift til jobafklaringsforløb svarende til 8 helårspersoner.

Samlet set kan de adfærdsmæssige konsekvenser opgøres til faldende udgifter til sygedagpenge svarende til knapt 6 helårspersoner og stigende udgifter til jobafklaringsforløb svarende til godt 9 helårspersoner. Den marginale effekt af de adfærdsmæssige konsekvenser svarer dermed til knapt 4 helårspersoner. Indfasningen af ændringerne betyder, at effekten i 2014 netto kun svarer til godt 1 helårsperson.

De økonomiske konsekvenser for ydelsesdelen er opgjort i tabel 14, som viser de udgiftsmæssige forskydninger fra sygedagpenge til primært jobafklaringsforløb. Tallene er opgjort brutto, og afspejler således de estimerede udgiftskorrekationer før fradrag af statsrefusion.

Tabel 14. Afledte udgiftsvirkninger for de forskellige forsørgelsesydelse, LTK

Mio. kr. 14-pl (brutto) - LTK	2014	2015	2016	2017	2018
Sygedagpenge (DUT)	-8,398	-22,897	-22,562	-22,562	-22,562
Fleksjob (DUT)	0,112	0,298	0,298	0,298	0,298
Jobafklaringsforløb (BG)	4,157	11,104	11,104	11,104	11,104
Kontanthjælp (BG)	0,595	1,637	1,637	1,637	1,637
Revalideringsydelse (BG)	0,279	0,688	0,688	0,688	0,688
Førtidspension (BG)	0,391	0,986	0,986	0,986	0,986
Ledighedsydelse (BG)	0,502	1,311	1,311	1,311	1,311
Arbejdsløshedsdagpenge (BT)	1,358	3,534	3,534	3,534	3,534
I alt	-1,004	-3,339	-3,004	-3,004	-3,004

Note: I 2015 er indregnet 53 udbetalingsuger vedr. sygedagpenge

Overgangsordning

Overgangsordningens betydning for ydelsesdelen tager afsæt i aktivitetsforudsætningerne i tabel 15, som viser en forventet meraktivitet svarende til 3 helårspersoner i 2014 og 4 helårspersoner i 2015. Udgiftsvirkningen opgjort i tabel 16 viser en forventet merudgift på 0,5 mio. kr. i 2014 og 0,6 mio. kr. i 2015.

Tabel 15. Afledte aktivitetsforudsætninger af overgangsordning, LTK

Aktivitet (helårspersoner) - LTK	2014	2015	2016	2017
Jobafklaringsforløb	3	4	0	0

Tabel 16. Afledte udgiftsvirkninger af overgangsordning, LTK

Mio. kr. 14-pl (netto)	2014	2015	2016	2017
Jobafklaringsforløb (BG)	0,502	0,567	0,000	0,000

Ny forlængelsesregel ved livstruende, alvorlig sygdom

Med afsæt i forudsætninger i tabel 12 vurderes udgiftsvirkningen af den nye forlængelsesregel at medføre en samlet merudgift på forsørgelsesdelen på 0,1 mio. kr. i 2014 og 0,4 mio. kr. i 2015 og frem jf. tabel 17.

Tabel 17. Afledte udgiftsændringer af ny forlængelsesregel, LTK

Mio. kr. 14-pl (brutto)	2014	2015	2016	2017
Sygedagpenge (DUT)	0,381	1,004	0,977	0,977
Jobafklaringsforløb (BG)	-0,195	-0,502	-0,502	-0,502
Kontanthjælp (BG)	-0,037	-0,102	-0,102	-0,102
I alt	0,149	0,400	0,372	0,372

A-dagpenge under de første 14. dages sygdom

Sygemeldte a-dagpengemodtagere vil med virkning fra 1. januar 2015 forblive i a-kassen i de første 14 dage af sygdomsforløbet, og vil i perioden oppebære a-dagpenge under sygdom, som følger reglerne for a-dagpenge. Først ved sygefravær, der varer længere end 14 dage, standses udbetalingen af a-dagpenge, og den sygemeldtes opholdskommune iværksætter ydelse og indsats på sygedagpengeområdet. Der er ingen økonomiske konsekvenser forbundet med ændringen.

Nej til lægebehandling

Som en forsøgsordning fra 1. juli 2014 og 2 år frem gøres det muligt for den sygemeldte at afvise lægebehandling og forelæggelse af sagen for klinisk funktion, uden at det får konsekvenser for at kunne opretholde sygedagpenge eller få bevilliget fleksjob eller førtidspension. Med en anslået merudgift til sygedagpenge på samlet 8 mio. kr. for hele landet fordelt over 3 regnskabsår er det valgt at se bort fra den marginale merudgift, som Lyngby-Taarbæks relative andel udgør.

Harmonisering af genoptræningsregler

Med harmoniseringen ophæves særreglen for genoptjening (tidligere § 26 i sygedagpengeloven), således at alle fremadrettet skal opfylde det almindelige beskæftigelseskrav uanset om den sygemeldte tidligere har nået revurderingstidspunktet ved en samlet sygedagpengeperiode eller ved flere sygeperioder.

Der skønnes kun at være ubetydelige økonomiske konsekvenser forbundet med ændringen.



NYE SYGEDAGPENGE- REGLER FRA 1. JULI 2014

HVORDAN OG HVORNÅR
KOMMER DE NYE REGLER
TIL AT VIRKE FOR DIG?
FÅ ET OVERBLIK OVER
SYGEDAGPENGESYSTEMET

Alle er sikret forsørgelse under sygdom

1. juli 2014 træder nye sygedagpengeregler i kraft. De betyder, at alle sygemeldte er sikret forsørgelse under hele sygdomsforløbet. Den såkaldte varighedsbegrænsning efter 12 måneder ophæves.

Kort overblik over de nye regler

Når du har været sygemeldt i mere end 5 måneder svarende til 22 uger, fortsætter sygedagpengene ikke længere automatisk. Vær dog opmærksom på, at der er overgangsregler for dem, der er startet med sygedagpenge inden 1. juli 2014.

Din sagsbehandler skal inden 22. sygeuge vurdere din situation, og om sygedagpengeperioden kan forlænges.

Der er en række muligheder for at få forlænget sygedagpengeperioden. Hvis du lever op til én af disse forlængelsesmuligheder, fortsætter du med at modtage sygedagpenge efter de 22 uger.

Hvis din sygedagpengeperiode ikke kan forlænges, overgår du til et jobafklaringsforløb, hvor du modtager en ydelse på kontanthjælpsniveau, som er uafhængig af formue og ægtefælles eller samlevers indkomst.

Du kan i pjecen læse mere om, hvilke muligheder der er for at få forlænget sygedagpengeperioden, og hvad et jobklaringsforløb indebærer.

Gælder reglerne for dig?

De nye regler om jobafklaringsforløb gælder for dig, hvis du den 1. juli 2014 har ret til sygedagpenge.

Hvis du den 1. juli har modtaget sygedagpenge i mindre end 22 uger, skal din sagsbehandler inden udgangen af den måned, hvor du har modtaget sygedagpenge i 22 uger, vurdere din situation efter de nye regler dvs. om du kan forlænget sygedagpengeperioden eller skal overgå til et jobafklaringsforløb.

Hvis du den 1. juli 2014 har modtaget sygedagpenge i mere end 22 uger, fortsætter du uændret på sygedagpenge. Først når du er ved at have modtaget sygedagpenge i 52 uger, skal din sagsbehandler vurdere din situation, og om du kan forlænget sygedagpengeperioden eller skal overgå til et jobafklaringsforløb.

Hvis du opbruger retten til sygedagpenge inden den 1. juli 2014, gælder de nye regler ikke for dig. Det betyder, at du mister retten til sygedagpenge, hvis du falder for varighedsbegrænsningen inden den 1. juli 2014, og du ikke kan få forlænget din sygedagpengeperiode efter forlængelsesmulighederne.

Mister du retten til sygedagpenge, har du mulighed for at søge kontanthjælp. Du skal være opmærksom på, at indtægter og formue bliver trukket fra i kontanthjælpen. Det gælder også ægtefælles eller samlevers indtægter og formue.

Du bliver sygemeldt

Hvis du bliver syg og ikke er i stand til at gå på arbejde, kan du få en kompensation for den løn, du ellers ville have tjent.

Afhængig af overenskomster og arbejdsforhold kan det være, at du fortsætter med at få løn i en periode, men det kan også være, at du mister din løn og i stedet skal søge om sygedagpenge.

Uanset om du er i den ene eller anden situation, er der visse krav, du som sygemeldt skal leve op til. Forklaringen er, at du modtager en ydelse fra det offentlige – også selvom du fortsætter med at modtage løn, fordi din arbejdsgiver modtager et beløb fra det offentlige, som svarer til sygedagpengene.

Når du skal melde dig syg fra dit arbejde, sker det i første omgang til din arbejdsgiver. Hvis du modtager løn under sygdom, skal din arbejdsgiver give kommunen besked om din sygemelding, inden der er gået 5 uger fra din første sygedag.

Hvis du er ledig, skal du melde dig syg til jobcentret og a-kassen via Jobnet. Din kommune får automatisk besked om din sygemelding fra første sygedag – fordi sygemeldingen sker via Jobnet.

Mødet med kommunen

Når kommunen er orienteret om din sygemelding, sætter den gang i forskellige ting, så du kan modtage sygedagpenge og få hjælp til at komme tilbage til arbejdsmarkedet så hurtigt som muligt.

Oplysningsskema

Kommunen sender et såkaldt *oplysnings-skema* til dig, som du skal udfylde.

Du skal oplyse kommunen om din sygdom. Mens din arbejdsgiver ikke har ret til at vide, hvad du fejler, så forholder det sig modsat for kommunen. Som myndighed har den ret til at vide det.

Du skal også oplyse, hvor lang tid du forventer, at sygemeldingen vil vare, og give dit bud på, om sygdommen påvirker din evne til at arbejde fremover. Kommunen bruger oplysningerne til at få den bedst mulige indsigt i din situation.

Første samtale i kommunen

Hvis du er syg i længere tid, bliver du indkaldt til en samtale med en sagsbehandler i din kommune: Den såkaldte *første opfølgings-samtale*. Samtalen skal holdes senest 8 uger fra din første sygedag.

Den første samtale handler om, hvilken hjælp du skal have for at komme tilbage i arbejde. Eller – hvis du er ledig – for igen at stå til rådighed for arbejdsmarkedet.

Sammen med din sagsbehandler fastlægger I den konkrete indsats, der skal sættes i gang.

Det kan være, at I bliver enige om, at der ikke er behov for nogen indsats, fordi der er udsigt til, at du snart kan starte på arbejde igen. Hvis dit sygdomsforløb er længere og mere kompliceret, kan det være, at der fx skal igangsættes et forløb med virksomhedspraktik

Kommunen vil efter første samtale indkalde dig løbende til nye samtaler. Formålet er, at du og din sagsbehandler i fællesskab vurderer, om indsatsen virker som ønsket, eller om der eventuelt skal gøres noget andet og mere.

Delvis raskmelding

På et hvilket som helst tidspunkt i dit sygeforløb kan du raskmelde dig, enten helt eller delvist. En delvis raskmelding betyder, at du arbejder på nedsat tid.

Ved en delvis raskmelding modtager du løn for den tid, du arbejder, og du modtager sygedagpenge for den resterende tid. Hvis du får fuld løn under sygdom, vil din arbejdsgiver modtage refusion svarende til det, du ville have modtaget i sygedagpenge – hvis du ikke havde haft ret til løn under sygdom.

Ved en delvis raskmelding skal du stadig have opfølgningssamtaler løbende i kommunen. Samtalerne kan foregå telefonisk eller digitalt.

Standby-ordning for alvorligt syge

Sygemeldte, der har en alvorlig sygdom, som gør, at det ikke er hensigtsmæssigt eller muligt at være i kontakt med kommunen, behøver hverken at have samtaler eller deltage i nogen tilbud.

Det gælder fx diagnoser som kræft eller svært hjertesvigt. Fritagelsen kaldes standbyordningen. Hvis du mener, at du kan og bør fritages, så spørg i kommunen.

Du har ret til at afvise behandling

Du har som sygemeldt mulighed for at fravælge en behandling, som du ikke er tryk ved, uden at du mister din ret til sygedagpenge. Du kan fx afvise at lade dig operere for diskusprolaps, modtage behandling med antidepressiv medicin eller ECT-behandling.

Afviser du en ordineret lægebehandling, har du ret til at få din sag vurderet af den såkaldte *klinisk funktion*. Klinisk funktion skal så vidt muligt foreslå en anden behandling. Hvis klinisk funktion foreslår en lægebehandling, som du heller ikke ønsker, kan du dog også afvise den behandling.

Du har alene mulighed for at afvise lægebehandling i snæver forstand. Det vil sige behandlinger foretaget af en læge samt operationer og behandling med lægeordineret medicin. Ordningen omfatter ikke mulighed for at afvise fx fysioterapeut eller samtaleforløb hos psykolog.

Hvor længe kan du modtage sygedagpenge?

Langt de fleste er kun sygemeldt i en helt kort periode og er derefter tilbage på arbejde igen.

Hvis du er sygemeldt i mere end 5 måneder svarende til 22 uger, fortsætter sygedagpengene ikke automatisk. Inden da skal din sagsbehandler vurdere din situation, og om sygedagpengeperioden kan forlænges. Uanset om den kan forlænges eller ej, kommer du aldrig til at stå i en situation uden forsørgelse, så længe du ikke er i stand til at arbejde på grund af sygdom.

Du risikerer ikke at miste forsørgelse

Hvis dine sygedagpenge ikke kan forlænges, overgår du til et jobafklaringsforløb. Her modtager du en ydelse på kontanthjælpsniveau, der ikke er afhængig af formue og ægtefælles eller samlevers indkomst.

Læs mere om jobafklaringsforløb på næste side.

Mange muligheder for forlængelse

Der er en række muligheder for at få forlænget sygedagpengeperioden. Hvis du lever op til én af disse forlængelsesmuligheder, fortsætter du med at modtage sygedagpenge efter de 22 uger.

Overblik over forlængelsesmuligheder

Der er syv muligheder for forlængelse:

(1) Hvis det er overvejende sandsynligt, at du kan revalideres til beskæftigelse – dog ikke støttet beskæftigelse. Ved revalidering forstås fx omskoling, optræning inden for dit arbejdsområde eller en boglig uddannelse. Forlængelsens varighed afhænger af, hvornår forrevalideringen ophører, og den egentlige revalidering starter.

(2) Hvis det er nødvendigt med en afklarende indsats – herunder en helbredsmæssig afklaring – for at klarlægge din arbejdsevne. Forlængelsen kan være op til 69 uger.

(3) Hvis du er under eller venter på lægebehandling. Forlængelsen kan være op til 134 uger, hvis den lægelige vurdering er, at du vil blive arbejdsdygtig inden for perioden. Ventetid på behandling på sygehuse tæller ikke med i de 134 uger.

(4) Hvis kommunen vurderer, at din sag skal behandles i rehabiliteringsteamet med henblik på, at kommunen hurtigst muligt kan træffe afgørelse om ressourceforløb, fleksjob eller førtidspension. Sygedagpengeperioden forlænges, indtil kommunen har truffet afgørelse.

(5) Hvis du lider af en livstruende, alvorlig sygdom. Forlængelsen har ingen tidsbegrænsning.

(6) Hvis der er rejst sag om en arbejdsskadeerstatning. Sygedagpengeperioden forlænges, indtil Arbejdsskadestyrelsen er nået frem til en afgørelse.

(7) Hvis kommunen har modtaget en ansøgning om førtidspension på det foreliggende grundlag (efter pensionslovens § 17, stk. 2). Sygedagpengeperioden forlænges, indtil kommunen har truffet afgørelse.

Mulighed for flere forlængelser

Når forlængelsen af sygedagpengene udløber, skal kommunen vurdere din sag igen, hvis du fortsat ikke er blevet raskmeldt. Du har igen mulighed for at få forlænget sygedagpengeperioden, hvis du lever op til en af forlængelsesreglerne.

Hvad indebærer et jobafklaringsforløb

Hvis du ikke kan få forlænget din sygedagpengeperiode, får du ret til et såkaldt jobafklaringsforløb.

Under hele forløbet modtager du en ydelse, der svarer til niveauet for kontanthjælp. Ydelsen er ikke afhængig af hverken formue eller en eventuel ægtefælles eller samlevers indkomst og formue, men egen indtægt vil medføre fradrag i ydelsen.

I jobafklaringsforløbet er der undervejs et klart fokus på hele din situation, og indsatsen tager udgangspunkt i dine behov.

Kommunens rehabiliteringsteam inddrages i din sag. Teamet indstiller, hvilken tværfaglig indsats du skal have med fokus på dine muligheder for at arbejde, din sundhedstilstand og dine sociale forhold.

Den helt konkrete indsats planlægger teamet i samarbejde med dig. Det skal ske inden en måned efter, at du er overgået til jobafklaringsforløbet.

Når du starter i et jobafklaringsforløb, får du en koordinerende sagsbehandler, der er din faste kontaktperson under hele forløbet.

Et jobafklaringsforløb kan vare i op til 2 år. Efter forløbet revurderer teamet din situation. Mulighederne er flere: Måske skal du overgå til en anden ydelse, starte på arbejde igen eller i et nyt jobafklaringsforløb.

Det afhænger af, om du stadig er uarbejdsdygtig som følge af din sygdom.



REFORM AF SYGEDAGPENGE- SYSTEMET

REFORMENS BETYDNING FOR **SAGSBEHANDLINGEN** I KOMMUNERNE

Forord

Den 1. juli 2014 træder første del af sygedagpengereformen i kraft, og ved årsskiftet følger den resterende del. En reform, som I skal hjælpe med at implementere til gavn for blandt andet de sygemeldte borgere, der i dag ikke kan få forlænget deres sygedagpenge og derfor risikerer at stå uden forsørgelse, inden de er friske nok til at starte på arbejde igen.

For mig er det helt afgørende, at sygemeldte får økonomisk sikkerhed under hele sygdomsforløbet. Reformens vigtigste formål er derfor at lukke det såkaldte "sorte hul" i sygedagpengereglerne. Men et forsørgelsesgrundlag må aldrig stå alene. Vi skal samtidig sikre, at disse borgere får en målrettet hjælp til at komme tilbage på arbejdsmarkedet igen.

Den samlede løsning er et jobafklaringsforløb, hvor sygemeldte får en særlig tilrettelagt og tværfaglig indsats og en ydelse på kontanthjælpsniveau. Men i modsætning til kontanthjælp er denne ydelse uafhængig af ægtefælles eller samlevers indkomst og formue.

Borgere, der er ramt af en alvorlig, livstruende sygdom som fx kræft, har til gengæld brug for en anden løsning. De har mest af alt behov for ro. Og den får de nu ved hjælp af en ny forlængelsesmulighed, som betyder, at de er sikret sygedagpenge gennem hele sygdomsforløbet.

Der venter en stor opgave for jer med at få igangsat de nye jobafklaringsforløb. Det er der ingen tvivl om. Men heldigvis kan vi trække på både de gode og dårlige erfaringer med opstarten af ressourceforløbene, som vi alle har lært meget af.

Med denne pjece bliver I introduceret til de største ændringer i sygedagpengereglerne – både dem, der træder i kraft 1. juli 2014 og dem, der træder i kraft fra 1. januar 2015.

Jeg vil gøre mit til, at reformen kommer godt i gang og vil følge implementeringen tæt, så vi sammen sikrer, at syge borgere får den indsats, som de har krav på.

Mette Frederiksen

Træder i kraft d. 1. juli 2014

Vurdering inden 22 uger – skal sygedagpengeperioden forlænges?

Fremrykket revurdering, justerede regler for forlængelse samt en ny ydelse og indsats til sygemeldte borgere, der ikke kan få forlænget sygedagpengeperioden.

Det er den ultrakorte version af hovedindholdet af de dele af sygedagpenge-reformen, som træder i kraft 1. juli 2014.

Revurderingstidspunktet for sygemeldte er nu inden 22 ugers sygemelding – i stedet for de 52 uger, som hidtil har været gældende.

Ved den fremrykkede revurdering skal sagsbehandleren tage stilling til, om den sygemeldte fortsat er berettiget til sygedagpenge. Formålet er at skabe sikkerhed for, at den rigtige indsats iværksættes tidligt.

Syv muligheder for forlængelse af sygedagpengeperioden

Inden udløbet af 22 ugers sygemelding skal sagsbehandleren tage stilling til, om sygedagpengeperioden kan forlænges. Ugerne bliver fortsat opgjort på samme måde som hidtil.

Sygedagpengeperioden kan forlænges, hvis den sygemeldte falder ind under en eller flere af de syv regler, som giver ret til forlænget sygedagpengeperiode. Reglerne er stort set identiske med de hidtidige forlængelsesregler. Det er kun regel nr. 5, der er ny. Den erstatter den tidligere regel om terminal sygdom og omfatter nu en bredere målgruppe.

De øvrige forlængelsesregler er tilpasset til de ændrede regler for revurdering.

Forlængelsesreglerne er:

1. Forlængelse kan ske, hvis det er overvejende sandsynligt, at den sygemeldte kan revalideres til beskæftigelse – dog ikke støttet beskæftigelse. Ved revalidering forstås fx omskoling, optræning inden for vedkommendes arbejdsområde eller en boglig uddannelse.
2. Forlængelse kan ske, hvis det er nødvendigt med en virksomhedsrettet indsats – herunder en helbredsmæssig afklaring – for at klarlægge den sygemeldtes arbejdsevne. Forlængelsen bliver i dette tilfælde 69 uger.
3. Forlængelse kan ske, hvis den sygemeldte er under eller venter på lægebehandling. Forlængelsen kan være op til 134 uger, hvis den lægelige vurdering er, at den sygemeldte vil blive arbejdsdygtig inden for perioden. Ventetid på behandling på sygehuse tæller ikke med i de 134 uger.
4. Forlængelse kan ske, hvis kommunen vurderer, at sagen skal behandles i rehabiliteringsteamet med henblik på, at kommunen hurtigst muligt kan træffe afgørelse om ressourceforløb, fleksjob eller førtidspension. Sygedagpengeperioden forlænges, indtil kommunen har truffet afgørelse.
5. Forlængelse kan ske, hvis den sygemeldte lider af en livstruende alvorlig sygdom.
6. Forlængelse kan ske, hvis der er rejst sag om en arbejdsskadeerstatning. I det tilfælde vil sygedagpengeperioden være forlænget, indtil Arbejdsskadestyrelsen er nået frem til en afgørelse i sagen.

Træder i kraft d. 1. juli 2014

7. Forlængelse kan ske, når der er modtaget en ansøgning om førtidspension på det foreliggende grundlag (efter pensionslovens § 17, stk. 2).

Reglerne kan fortsat bruges i forlængelse af hinanden. Det betyder, at hvis én regel giver forlængelse ved første revurdering, så kan en anden regel give forlængelse ved den næste revurdering. Kommunen kan dermed forlænge en sygedagpengeperiode flere gange, så længe den sygemeldte opfylder betingelserne i en af de syv regler.

Tidsbegrænsede forlængelsesregler

At vurderingen sker inden 22 uger betyder *ikke*, at ydelsesperioden generelt er blevet forkortet fra 52 til 22 uger.

Regel nr. 2 og 3 er tilpasset det fremrykkede tidspunkt for revurdering. Det betyder helt konkret, at perioden for forlængelse efter de to regler er blevet øget med 30 uger, så den samlede ydelsesperiode er uændret i forhold til før reformen:

- Regel 2. En forlængelse efter denne regel gav før reformen sygedagpenge i op til 91 uger. Sygemeldte kunne få sygedagpenge i 52 uger før revurderingen og 39 ugers forlængelse. Efter reformen får sygemeldte stadig sygedagpenge i op til 91 uger: 22 ugers sygedagpenge inden revurderingen og 69 ugers forlængelse.
- Regel 3. Før reformen indebar reglen sygedagpenge i op til 156 uger. 52 uger inden revurderingen og 104 ugers forlængelse. Efter reformen kan sygemeldte stadig få sygedagpenge i 156 uger: 22 uger før revurderingen og 134 ugers forlængelse.

Livstruende, alvorlig sygdom

Sygedagpengeperioden kan forlænges uden tidsbegrænsning, hvis den sygemeldte har en livstruende alvorlig sygdom, som beskrevet i regel nr. 5.

Forlængelsen varer, så længe der foreligger en konkret lægelig vurdering, der understøtter behovet.

Formål med fremrykket revurdering

Et af hovedformålene med sygedagpengereformen er, at sygemeldte i højere grad end tidligere vender tilbage til arbejdsmarkedet. Med et fremrykket revurderingstidspunkt – allerede inden 22 uger – sikres, at kommunen på et tidligere tidspunkt tager stilling til, hvilken indsats der bedst bidrager til, at den sygemeldte fastholder tilknytningen til arbejdsmarkedet.

Træder i kraft d. 1. juli 2014

Jobafklaringsforløb – når sygedagpengeperioden ikke kan forlænges

Jobafklaringsforløb er den nye økonomiske sikkerhed og tværfaglige indsats for sygemeldte, der ikke kan få forlænget sygedagpengeperioden.

I et jobafklaringsforløb er den sygemeldte sikret en ydelse, der svarer til niveauet for kontanthjælp. Ydelsen er uafhængig af formue og ægtefælles eller samlevers indkomst – i modsætning til kontanthjælp.

Jobafklaringsforløbene tager udgangspunkt i ressourceforløbene, som blev indført ved reformen af førtidspension og fleksjob fra januar 2013:

- I et jobafklaringsforløb skal der iværksættes en helhedsorienteret indsats ud fra den sygemeldtes behov, forudsætninger og helbredstilstand.
- Kommunens rehabiliteringsteam giver en indstilling i sagen.
- Den sygemeldte får en koordinerende sagsbehandler.

Når en sygemeldt borger overgår til jobafklaringsforløb, skal sagen senest efter fire uger behandles i rehabiliteringsteamet. Teamet skal komme med indstilling om, hvilken indsats der skal iværksættes.

Indsatsen skal planlægges i samarbejde med den sygemeldte og have fokus på at forbedre den sygemeldtes arbejdsevne. Målet er, at den sygemeldte enten kommer i beskæftigelse eller i uddannelse.

Ved tilrettelæggelsen af indsatsen skal der samtidig tages højde for den enkeltes beskæftigelsesmæssige, helbredsmæssige og sociale udfordringer i forhold til fastholdelse på arbejdsmarkedet.

Kommunen har ansvaret for, at indsatsen i jobafklaringsforløb iværksættes hurtigst muligt efter, at rehabiliteringsteamet har indgivet sin indstilling.

Formål med jobafklaringsforløb

Jobafklaringsforløb skal sikre, at sygemeldte altid er sikret offentlig forsørgelse, så længe de er uarbejdsdygtige pga. sygdom. Derfor overgår den sygemeldte til jobafklaringsforløb, hvis sygedagpengeperioden ikke kan forlænges, hvor de samtidig er sikret en tværfaglig indsats.

Jobafklaringsforløbet afsluttes først, når den sygemeldte enten kan vende tilbage til arbejdsmarkedet, kan overgå til en anden ydelse eller ikke længere er uarbejdsdygtig pga. sygdom.

Ret til koordinerede sagsbehandler

Alle sygemeldte får i jobafklaringsforløbet ret til at få tildelt en koordinerede sagsbehandler.

Den koordinerende sagsbehandler skal sammen med den sygemeldte udarbejde rehabiliteringsplanens forberedende del og efterfølgende indsatsdelen. Der er udarbejdet en bekendtgørelse om indholdet af den forberedende del.

Den koordinerende sagsbehandler skal derudover varetage den løbende opfølgning, sikre at indsatsen gennemføres som planlagt, og at indsatsplanen justeres, hvis behovet viser sig.

Træder i kraft d. 1. juli 2014

Jobafklaringsforløb varer op til to år

Når en sygemeldt borger overgår til et jobafklaringsforløb, er vedkommende ude af sygedagpengesystemet. Det betyder, at forlængelsesreglerne for sygedagpenge ikke længere kan anvendes. Kommunen kan tildele jobafklaringsforløb i op til to år ad gangen.

Muligt at få flere forløb

Efter endt jobafklaringsforløb vurderer kommunen den sygemeldtes situation. Der er her flere muligheder, og valget afhænger af, hvordan det går med sygdommen:

- Den sygemeldte overgår til en anden indsats og ydelse.
- Den sygemeldte kommer i arbejde.
- Den sygemeldte starter i et nyt jobafklaringsforløb.

Kommunen kan tildele flere jobafklaringsforløb, hvis den sygemeldte fortsat er uarbejdsdygtig pga. sygdom. Hvis den sygemeldte ikke længere er uarbejdsdygtig pga. sygdom, har kommunen også mulighed for at tildele ressourceforløb, fleksjob eller førtidspension.

Hvis kommunen vurderer, at der er et behov for et nyt jobafklaringsforløb eller et ressourceforløb, skal den sygemeldte have sin sag forelagt rehabiliteringsteamet.

Rehabiliteringsteamet afgiver indstilling om, hvilken indsats den sygemeldte skal have, og kommunen træffer afgørelse på baggrund af indstillingen.

Ny og styrket indsats efter 3½ år

Der skal ske en styrkelse af indsatsen, hvis der er risiko for, at den sygemeldte fortsat efter fire år vil være uarbejdsdygtig pga. af sygdom. Den styrkede indsats skal igangsættes senest 3½ år efter, at der er iværksat jobafklaringsforløb.

Den styrkede indsats skal omfatte:

- Seks ekstra samtaler i perioden fra 3½ år til 4 år efter iværksættelse af første jobafklaringsforløb.
- En samtale med sundhedskoordinatoren om mulighederne for at udvikle arbejds- evnen.

Træder i kraft d. 1. juli 2014

Muligt at afvise lægebehandling – uden konsekvens for ydelsen

Der er som en forsøgsordning indført mulighed for, at en sygemeldt borger kan afvise lægebehandling, som vedkommende ikke ønsker.

Forsøgsordningen skal sikre, at den sygemeldte ikke skal føle sig tvunget til at deltage i lægebehandling, som vedkommende ikke er tryk ved. Fx lade sig operere for diskusprolaps, modtage behandling med antidepressiv medicin eller ECT-behandling.

En sygemeldt borger, der ikke ønsker at deltage i en anbefalet lægebehandling, får ret til at få forelagt sin sag for klinisk funktion.

Retten gælder i de situationer, hvor kommunen – efter reglerne om deltagelse i nødvendig behandling – overvejer at stoppe sygedagpengene, ressourceforløbsydelsen eller beslutter ikke at bevilge fleksjob eller tilkende førtidspension.

Klinisk funktion skal vurdere, om der kan anbefales en anden behandling end den, som den sygemeldte er blevet tilbudt. Hvis der kan det, og den sygemeldte heller ikke ønsker den, kan vedkommende også afvise denne behandling.

Afvisningen får ikke konsekvenser for retten til ydelse eller mulighed for at få bevilget fleksjob eller tilkendt førtidspension. Det betyder, at en sygemeldt ikke kan miste forsørgelsesgrundlaget, selvom vedkommende afviser en lægebehandling, som kommunen har anvist.

Der er imidlertid én undtagelse. Hvis den sygemeldte ikke ønsker at medvirke til at sagen forelægges klinisk funktion, vil kommunen kunne fratage sygedagpengene. Kommunen kan også lade det påvirke en eventuel sag om førtidspension eller fleksjob.

Forsøget omfatter alene lægebehandling i snæver forstand. Det vil sige behandlinger foretaget af en læge samt operationer og behandling med lægeordineret medicin. Forsøget omfatter ikke mulighed for at afvise fx fysioterapeut eller samtaleforløb hos psykolog.

Forsøgsperioden er fra 1. juli 2014 til 30. juni 2016.

Formål med forsøgsordningen

Formålet med at give mulighed for at afvise behandling er at sikre, at den sygemeldte kan sige nej til en lægelig behandling, som vedkommende ikke ønsker.

Træder i kraft d. 1. januar 2015

Ny model for visitation med tre nye kategorier

1. januar 2015 indføres tre nye visitationskategorier, der erstatter de hidtidige tre kategorier.

De nye kategorier visiterer sygemeldte efter de indsatsmuligheder, kommunen har.

Kategorierne tager højde for, at nogle sygemeldte har brug for meget støtte, mens andre hurtigt kommer på benene af sig selv. Samtidig tager de højde for, at indsatsen tilpasses, så sygemeldte med størst behov får mest støtte.

Kategori 1:

Sygemeldingen forventes at vare under otte uger.

Kategori 2:

Sygemeldingen forventes at vare over otte uger, men kommunen vurderer ikke, at der er behov for en tværfaglig indsats.

Kategori 3:

Sygemeldingen forventes at vare over otte uger, og kommunen vurderer, at der er behov for en tværfaglig indsats.

Første del af visitationen finder allerede sted, når kommunen modtager oplysningsskemaet fra den sygemeldte, hvor der blandt andet fremgår oplysninger om, hvor lang tid sygemeldingen forventes at vare.

På baggrund af disse oplysninger kan kommunen allerede tidligt visitere sygemeldte til kategori 1 – forløb under otte uger. Visitation til enten kategori 2 eller 3 sker ved den første opfølgningssamtale.

Kommunen skal ved hver efterfølgende opfølgning vurdere, om den sygemeldte eventuelt skal omvisiteres til en ny kategori.

Det er dog ikke muligt at omvisitere sygemeldte fra kategori 2 eller 3 til kategori 1, da kategorien er forbeholdt sygemeldte med et helt kort og ukompliceret sygeforløb.

Indsats i kategori 1

Sygemeldte, der visiteres til kategori 1, skal have en minimal indsats, og kommunen tilrettelægger selv, hvordan og hvornår der skal følges op. Dog skal kommunen som minimum følge op på, om den sygemeldte raskmeldes ved den forventede dato.

Der stilles dermed ikke krav til, at kommunen skal følge op i traditionel forstand med samtaler og aktive tilbud. Hvis kommunen vælger at give aktive tilbud til en sygemeldt, der er visiteret til kategori 1, er det frivilligt for den sygemeldte at deltage, og kommunen modtager ikke statslig refusion for tilbudene. Sygemeldte ledige i kategori 1 skal – under hensyntagen til deres helbredstilstand – fortsat deltage i kontaktforløb og tilbud efter reglerne for forsikrede ledige.

Forløbene i visitationskategori 1 kan have to mulige udfald:

- Sygemeldingen varer som forventet under otte uger.
- Sygemeldingen trækker ud.

Hvis sygemeldingen varer længere end otte uger, skal kommunen hurtigst muligt indkalde til den første opfølgningssamtale og ved samtalen visitere den sygemeldte til enten kategori 2 eller 3.

Inden samtalen skal den sygemeldte som noget nyt have indhentet den obligatoriske lægeerklæring. Det uddybes i næste afsnit.

Træder i kraft d. 1. januar 2015

Indsats i kategori 2

Ved den første opfølgningssamtale vurderes behovet for en tværfaglig indsats, som er udslagsgivende for, om den sygemeldte skal visiteres til kategori 2 eller 3.

Hvis det vurderes, at der ikke er behov for en tværfaglig indsats, bliver den sygemeldte visiteret til kategori 2, hvor indsatsen som udgangspunkt skal være virksomhedsrettet.

Ved første samtale skal sagsbehandleren og den sygemeldte i fælleskab fastlægge den indsats, der skal sættes gang i. Indsatsen tager udgangspunkt i en trappemodell, der understøtter, at den sygemeldte i videst muligt omfang får en virksomhedsrettet indsats.

Trappemodellen findes både til sygemeldte fra beskæftigelse og til sygemeldte fra ledighed, se nedenstående figur.

Sagsbehandleren og den sygemeldte aftaler, på hvilket trin indsatsen bør starte, og herefter kan indsatsen over tid bevæge sig op ad trappen.

Kommunen skal ved hver efterfølgende opfølgningssamtale vurdere, om den aftalte indsats fortsat er passende. Opfølgningssamtalerne skal holdes hver fjerde uge, og den sygemeldte skal møde personligt op.

I særlige tilfælde kan opfølgningen foregå telefonisk, digitalt eller skriftligt. Det gælder, hvis den sygemeldte har genoptaget arbejdet delvist, hvis vedkommende deltager i tilbud efter lov om en aktiv beskæftigelsesindsats, eller hvis sygdommen hindrer personligt fremmøde.

Sygemeldte i kategori 2 skal desuden tilbydes såkaldte mestringskurser, hvor man lærer at håndtere sin sygdom. Erfaringer viser, at det øger mulighederne for, at man beholder sit arbejde.

Tilbage Til Arbejde-trappemodell

TTA-TRAPPE FOR BESKÆFTIGEDE

TRIN 4:

Aftale om gradvis tilbagevenden til arbejdsmarkedet

TRIN 3:

Aftale om virksomhedspraktik som forløber for gradvis tilbagevenden

TRIN 2:

Aftale om virksomhedspraktik på egen arbejdsplads i få timer

TRIN 1:

Aftale om et af de andre trin med støtte

TTA-TRAPPE FOR LEDIGE

TRIN 3:

Aftale om virksomhedspraktik som forløber for påbegyndelse af job eller ansættelse m. løntilskud

TRIN 2:

Aftale om virksomhedspraktik

TRIN 1:

Aftale om et af de andre trin med støtte

Træder i kraft d. 1. januar 2015

Indsats i kategori 3

Hvis det vurderes, at en sygemeldt borger har behov for en tværfaglig indsats, skal vedkommende visiteres til kategori 3.

For sygemeldte i kategori 3 skal kommunen tilrettelægge en helhedsorienteret indsats, hvor der er fokus på både beskæftigelse, helbred og sociale forhold.

Den sygemeldtes sag skal fremlægges for kommunens rehabiliteringsteam, inden der er gået fire uger fra visitationen. Det vil sige senest 12 uger efter første sygedag, hvis visitationen til kategori 3 sker ved første samtale.

Rehabiliteringsteamet behandler sagen på et møde, hvor både sagsbehandleren og den sygemeldte deltager.

Sagsbehandleren skal udarbejde rehabiliteringsteamets forberedende del, som danner grundlag for rehabiliteringsteamets behandling af sagen, og på baggrund af rehabiliteringsteamet indstilling, træffer kommunen afgørelse om den tværfaglige indsats.

Rehabiliteringsplanens indsatsdel udarbejdes af den koordinerende sagsbehandler i samarbejde med den sygemeldte.

Kommunen skal også for sygemeldte i kategori 3 holde opfølgningssamtaler hver fjerde uge, og der er krav om personligt fremmøde, medmindre der er tale om de særlige tilfælde.

Træder i kraft d. 1. januar 2015

Ny opfølgningsmodel giver mulighed for tidlig opfølgning og indsats

Sigtet med de nye regler for opfølgning og indsats er, at indsatsen skal iværksættes tidligere.

Kommunerne har hidtil ofte haft utilstrækkelige oplysninger om den sygemeldtes situation inden den første samtale. Det har betydet, at indsatsen sjældent har kunnet igangsættes umiddelbart efter samtalen, fordi kommunen har afventet en lægeerklæring.

Derfor skal den sygemeldte have udarbejdet en lægeerklæring allerede inden den første opfølgningssamtale med kommunen. Samtidig får arbejdsgiveren og den sygemeldte mulighed for at anmode om en endnu tidligere indsats.

Der ændres dog ikke på arbejdsgivernes pligt til at anmelde sygefraværet og fristen for dette. Arbejdsgiverne skal således fortsat som hovedregel anmelde sygdommen senest i femte fraværsuge.

For ledige, der modtager arbejdsløshedsdagpenge og som bliver syge, modtager kommunen anmeldelsen fra a-kassen senest i tredje fraværsuge, da a-kassen som hovedreglen fra januar 2015 udbetaler dagpenge til sygemeldte ledige i de første 14 dage.

Obligatorisk tidlig lægeerklæring

Forud for den første opfølgningssamtale skal kommunen i alle sager, der er visiteret til kategori 2 eller 3, indhente en lægeerklæring. Det giver sagsbehandleren mulighed for hurtigt at give den sygemeldte en aktiv indsats, der er tilpasset den enkeltes behov.

Lægeerklæringen indeholder lægens vurdering af muligheden for at vende tilbage til arbejdsmarkedet, eventuelle skånehensyn, behandling og sygdommens forventede varighed. Der bliver udarbejdet en ny lægeattestblanket til formålet.

Lægen modtager via anmodningen om en lægeattest oplysninger om, hvordan sygdommen hindrer arbejdet. Lægen tager disse oplysninger i betragtning ved udarbejdelsen af lægeerklæringen.

Muligt at anmode om tidlig opfølgning

Der er oprettet en ny ordning, hvor arbejdsgiveren eller den sygemeldte kan anmode om tidlig opfølgning.

Ordningen giver mulighed for en ekstraordinær tidlig indsats for sygemeldte, der ventes at have et langvarigt sygefravær.

Med ordningen finder første samtale i kommunen allerede sted to uger efter, at der er anmodet om tidlig opfølgning. De øvrige regler for opfølgning, som fx den obligatoriske lægeerklæring, gælder fortsat.

Formål med tidlig opfølgning

Formålet med ordningen om tidlig opfølgning er at give sygemeldte borgere den bedste mulighed for at vende tilbage til arbejdet. Det er i både arbejdsgivernes og de sygemeldtes interesse. De fleste arbejdsgivere vil gerne beholde deres medarbejdere, og de fleste sygemeldte vil gerne beholde deres job.

Træder i kraft d. 1. januar 2015

Forskellen på almindelige forløb og forløb med tidlig opfølgning er som udgangspunkt, *hvornår* den første opfølgningssamtale i kommunen finder sted – og dermed også, hvornår kommunen kan igangsætte den aktive indsats.

Både arbejdsgiveren og den sygemeldte kan bede om tidlig opfølgning. Hvis det er arbejdsgiveren, der anmoder om det, skal den sygemeldte bekræfte, at vedkommende er interesseret i en tidlig opfølgning og indsats. Den sygemeldte har dermed ret til at afvise den tidlige opfølgning.

A-kasserne har ikke mulighed for at anmode om tidlig opfølgning for ledige sygemeldte, men de kan anbefale ordningen til deres medlemmer, så den ledige sygemeldte selv søger om det.

Standby-ordning

Standby-ordningen er upåvirket af reformen. Det betyder, at sygemeldte, der er omfattet af standby-ordningen, fortsat er fritaget for kommunens opfølgning og aktive tilbud – uanset hvilken visitationskategori de vurderes at tilhøre.

PJECEN ER UDGIVET AF:



STYRELSEN FOR ARBEJDSMARKED OG REKRUTTERING

FÅ MERE AT VIDE PÅ
STAR.DK ELLER BM.DK



Baggrund

Lær at tackle job og sygdom er udviklet af Stanford Universitet og Komiteen for Sundhedsoplysning. Kurset er en videreudvikling af programmet the Chronic Disease Self-Management Program (CDSMP), udviklet af Stanford Universitet og udbredt til 25 lande verden over. I Danmark kaldes CDSMP for *Lær at tackle kronisk sygdom* og er et evidensbaseret kursus til mennesker med langvarige sygdomme på tværs af diagnoser. *Lær at tackle kronisk sygdom* er implementeret i hovedparten af de danske kommuner.

Tilmelding

Kommuner, der ønsker at udbyde *Lær at tackle job og sygdom*, skal henvende sig til Komiteen for Sundhedsoplysning. Det er gratis at komme i gang med indsatsen indtil 1. juli 2015.

Kontaktpersoner

Chefkonsulent Lea Hegaard
Telefon: 22 66 26 71
E-mail: la@sundkom.dk

Chefkonsulent Nicolaj Holm Faber
Telefon: 22 67 10 12
E-mail: nhf@sundkom.dk

Senior projektkoordinator Malene Norborg
Telefon: 30 27 77 47
E-mail: mn@sundkom.dk

Se også hjemmesiden
www.patientuddannelse.info

Kurset *Lær at tackle job og sygdom* udbydes af Komiteen for Sundhedsoplysning i samarbejde med Styrelsen for Arbejdsmarked og Rekruttering, Ministeriet for Sundhed og Forebyggelse og Kommunernes Landsforening.

BESLUTNINGSTAGERE

LÆR AT TACKLE

Job og sygdom



Komiteen for Sundhedsoplysning

Lær at tackle job og sygdom

Sygefravær – menneskelige og økonomiske omkostninger

For den enkelte medfører langvarig sygdom bekymringer for helbredet og økonomien. Forholdet til de nærmeste udfordres, man oplever en række begrænsninger i hverdagen – og typisk forværres ens psykiske helbred. For samfundet repræsenterer sygefravær en udgift på ca. 37 milliarder kr. om året, og forskning viser, at jo længere sygefraværet er, desto større er sandsynligheden for, at den sygemeldte udstødes permanent fra arbejdsmarkedet.

Der er altså et stort menneskeligt og økonomisk potentiale i, at sygemeldte borgere får et tilbud, der styrker deres evne til at mestre sygdommen og overkomme de forhindringer, der kan være på vejen tilbage i arbejde.

Hvad siger loven?

I den nye sygedagpengelov med virkning fra 5. januar 2015, har borgere i gruppe 2 ret til et tilbud i mestring af følgerne af sygdom i forhold til at fastholde et arbejde. I bemærkningerne til loven nævnes *Lær at tackle*-kurserne som oplagte mestringstilbud.

Om Lær at tackle job og sygdom

Kurset *Lær at tackle job og sygdom* udbydes til de danske kommuner af Komiteen for Sundhedsoplysning i samarbejde med Styrelsen for Arbejdsmarked og Rekruttering, Ministeriet for Sundhed og Forebyggelse og Kommunernes Landsforening.

Indtil 1. juli 2015 kan kommunerne gratis komme i gang med indsatsen.

Kurset henvender sig til borgere, der er sygemeldte fra job, modtager sygedagpenge og vurderes til at falde i kategori 2 eller 3. Kurset er for borgere med fysiske og/eller psykiske symptomer/sygdomme.

Kursets formål er at styrke deltagernes evne til at håndtere sygdommen med henblik på at komme hurtigere tilbage i arbejde og fastholde det.

På kurset er der fokus på deltagernes arbejdsevne og muligheder frem for sygdom og begrænsninger. Deltagerne tilegner sig redskaber til at mestre stress og symptomer som træthed, smerter og nedtrykthed. De lærer at løse de problemer, der kan opstå på vejen tilbage i beskæftigelse. Ligesom de tilegner sig redskaber til at tackle udfordringer på jobbet, når man dagligt mærker symptomer. Kurset består af 6 moduler a 2,5 time. Der undervises 1 gang om ugen i 6 uger.

En pilotafprøvning viste, at borgerne opnåede en række forbedringer, fx i forhold til at:

- ▶ Føle sig bedre i stand til at klare et arbejde på trods af sygdom
- ▶ Håndtere symptomer
- ▶ Være bedre rustet til at tale med en arbejdsgiver

Sundhed



Lær at tackle job og sygdom



Job

- ▶ Være mere fysisk aktiv
- ▶ Være bedre til at træffe beslutninger
- ▶ Kunne sætte sig mål og nå dem
- ▶ Gøre bedre brug af netværk
- ▶ Kommunikere bedre med familie/venner
- ▶ Være mere opmærksom på kompetencer.

I 2014-2015 gennemfører Aarhus Universitetshospital og SFI en forskningsevaluering af kursernes effekt på deltagerne. De kurser, der afholdes i kommunerne indtil 1. juli 2015, skal indgå i en national forskningsbaseret evaluering af kursets effekt på deltagerne.

“Hvis bare jeg havde været på det her kursus noget før, så er jeg sikker på, jeg ville have været tilbage i mit job for længe siden”.

TIDLIGERE KURSIST

Underviserne

Undervisningen varetages af to frivillige instruktører. Instruktørerne har personligt kendskab til at fastholde et arbejde på trods af sygdom. Instruktørerne fungerer som positive rollemodeller. Det er veldokumenteret, at positive rollemodeller kan undervise lige så godt som professionelle – hvis ikke bedre – i denne form for indsats. Instruktørerne har gennemført en systematisk uddannelse og et godkendelsesforløb, som kvalificerer dem til at lede kurserne.

kumenteret, at positive rollemodeller kan undervise lige så godt som professionelle – hvis ikke bedre – i denne form for indsats. Instruktørerne har gennemført en systematisk uddannelse og et godkendelsesforløb, som kvalificerer dem til at lede kurserne.

Tværasektoriel indsats

Med *Lær at tackle job og sygdom* kan kommunen samtænke sundhed og beskæftigelse og dermed tilrettelægge en mere helhedsorienteret indsats for sygedagpengemodtagere. Kurset udbydes i et samarbejde mellem sundheds- og beskæftigelsesområdet. I pilotafprøvningen oplevede medarbejdere i jobcentre og på sundhedsområdet, at opgaven med at udbyde kurser i fællesskab er overkommelig, og at det er muligt at udbyde kurset i fællesskab, fordi arbejdsdelingen er klar.

Referencer

- 1 Analyse af sygefraværet. Beskæftigelsesministeriet, 2008.
- 2 De Silva, D. Helping people help themselves. The Health Foundation, 2011.
- 3 Høgelund, J. Effekter af den beskæftigelsesrettede indsats for sygemeldte. SFI, 2012.
- 4 Embuldeniya, G. m.fl. The experience and impact of chronic disease peer support interventions: A qualitative synthesis. Findes på <http://dx.doi.org/10.1016/j.pec.2013.02.002>.
- 5 Patientuddannelse – En medicinsk teknologivurdering. Sundhedsstyrelsen, 2009.
- 6 Lær at tackle job og sygdom. Evaluering af pilotafprøvning. COWI, 2014.

NOTAT
om
betaling ved ophold i midlertidig plejebolig

Baggrund og Kommunens praksis:

Center for Træning og Omsorg har på baggrund af en henvendelse fra en borger forespurgt Juridisk Kontor om, hvordan det forholder sig med betaling i midlertidige plejeboliger.

Praksis i Kommunen er pt. således, at hvis en borger af den ene eller anden årsag (eksempelvis som følge af genoptræning eller med henblik på at der foretages en vurdering af, om borgeren skal visiteres til permanent plejebolig mv.) er på et midlertidigt ophold i en plejebolig (Træningscenter Fortunen, Møllebo eller Solgården), vil denne borger blive opkrævet huslejebetaling mv. svarende til en permanent plejebolig fra den dag, hvor borgeren bliver visiteret til permanent plejebolig, og borgeren har accepteret dette. I perioden før visitationen til den permanente plejebolig betaler borgeren en døgntakst, og pt. udgør dette beløb her i Kommunen DKK 153 pr. døgn (2014-niveau). Beløbet dækker betaling til fuld forplejning, vask og leje af linned mv. samt brug af toilet- og rengøringsartikler.

Såfremt borgeren visiteres til en permanent plejebolig, vil der ofte være en vis ventetid herpå, hvilket eksempelvis skyldes, at der ikke er ledige egnede permanente plejeboliger (primært demens plejeboliger), eller at borgeren har et specifikt ønske til en permanent plejebolig, som ikke kan opfyldes grundet manglende ledighed.

Lovgivningen på området:

Det fremgår af Servicelovens § 84, stk. 2, at kommunen kan tilbyde midlertidigt ophold til personer, der i en periode har et særligt behov for omsorg og pleje. Med hjemmel i Servicelovens § 161, stk. 1, er der udstedt en bekendtgørelse vedrørende betaling for disse ydelser (bekendtgørelse om betaling for generelle tilbud og for tilbud om personlig og praktisk hjælp m.v. efter Servicelovens §§ 79, 83 og 84).

Det fremgår af § 4, stk. 3, i ovennævnte bekendtgørelse: "*Ved midlertidigt døgnophold, herunder aflastningsophold, skal den samlede betaling for ydelser efter servicelovens §§ 83 og 84 fastsættes således, at den pågældende bevarer et beløb til dækning af husleje og andre omkostninger, der er nødvendige for opretholdelsen af den hidtidige bolig. Kommunalbestyrelsen kan ikke opkræve betaling for bolig ved midlertidigt døgnophold.*"

Det er væsentligt at bemærke, at der ikke i lovgivningen sondres mellem forskellige typer af midlertidige ophold, herunder eksempelvis årsagen til det midlertidige ophold. Som anført ovenfor betyder det således, at borgere på et midlertidigt ophold (også selvom borgeren er

Konklusion - praksisændring:

Det er således Juridisk Kontors opfattelse, at der ikke i lovgivningen er hjemmel til at opkræve betaling for husleje mv. i forbindelse med et midlertidigt ophold i en plejebolig. Dette gælder uanset at borgeren er visiteret til en permanent plejebolig og kun venter på en sådan plejebolig. Der er dog fortsat hjemmel til, at Kommunen kan opkræve en døgntakst til forplejning mv.

På den baggrund er det Juridisk Kontors opfattelse, at Kommunen er forpligtet til hurtigst muligt at foretage en praksisændring, således at borgerne fremadrettet kun betaler døgntaksten ved et ophold i en midlertidig plejebolig.

For så vidt angår forhold omkring eventuelle tilbagebetalinger til borgere undersøger Forvaltningen i øjeblikket de nærmere omstændigheder.

Eventuelle ændringer i formidling af permanente plejeboliger:

I forbindelse med Juridisk Kontors undersøgelser af sagen er Juridisk Kontor blevet opmærksom på, at formidlingen af permanente plejeboliger håndteres meget forskelligt i de enkelte kommuner. Eksempelvis har Allerød Kommune og Københavns Kommune en praksis, hvor ved visitationsudvalgene i de pågældende kommuner vil forsøge at efterkomme den enkelte borgers boligønske, når borgen opholder sig på et hospital eller i en midlertidig plejebolig, men såfremt der måtte være ventetid på den ønskede permanente plejebolig, er borgeren forpligtet til at tage imod det første tilbud om permanent plejebolig eller til at vente på den ønskede plejebolig i eget hjem.

Juridisk Kontor anbefaler på den baggrund, at Forvaltningen ser på mulighederne for forskellige løsningsmodeller, således at borgere, der er visiteret til permanente plejeboliger, som udgangspunkt kommer til at opholde sig kortest mulig tid i en midlertidig plejebolig.

Ankestyrelsens principafgørelse vedrørende betaling for midlertidigt ophold i boformer i henhold til Servicelovens § 107:

Juridisk Kontor har fået oplyst, at borgere, som visiteres til permanent plejebolig, ofte ikke opretholder deres hidtidige bolig. Såfremt det er tilfældet, vil der i sådanne situationer ikke være omkostninger for borgeren til at opretholde den hidtidige bolig. På det foreliggende grundlag er det Juridisk Kontors opfattelse, at dette forhold ikke ændrer ved, at Kommunen ikke kan opkræve betaling for bolig ved midlertidige døgnophold.

Juridisk Kontor er dog bekendt med en principafgørelse afsagt af Ankestyrelsen (KEN nr. 10932 af 13. november 2008 – offentliggørelsesdato den 11. juli 2013), hvoraf det fremgår, at Ankestyrelsen har fundet, at der var grundlag for at fravige udgangspunktet om, at der ved midlertidigt ophold i et kommunalt botilbud ikke skulle betales for opholdet (ophold i henhold til Servicelovens § 107, som vedrører midlertidigt ophold til personer med nedsat psykisk eller fysisk funktionsevne eller sociale problemer. Der er vedrørende denne bestemmelse tillige udstedt en bekendtgørelse angående betaling, der har flere ligheder til ovennævnte bekendtgørelse vedrørende betaling for ydelser i henhold til Servicelovens § 84, stk. 2). I den forbindelse lagde Ankestyrelsen vægt på, at en person, der boede hos sine forældre, ikke hav-

de så store udgifter til kost og bolig, som en person, der havde egen lejlighed eller hus, og at en bolig hos forældre derfor kunne være en undtagelse fra hovedreglen om, at der ikke skulle betales for et midlertidigt botilbud. Ankestyrelsen lagde i den forbindelse endvidere vægt på, at borgeren havde haft mulighed for at opfylde sine hidtidige forpligtelser og herudover havde et rimeligt beløb til personlige fornødenheder.

Såfremt Forvaltningen vurderer, at der efter en praksisændring samt en eventuel ændring i formidlingen af permanente plejeboliger, fortsat vil være en række borgere, som af den ene eller anden årsag vil komme til at opholde sig i længere tid i en midlertidig plejebolig og som ikke længere opretholder en hidtidig bolig, er det Juridisk Kontors anbefaling, at betalingsforpligtelsen for disse borgere forelægges for Ankestyrelsen.

Supplerende sagsfremstilling

til

SSU sag vedr. Venteplads til plejebolig problematik (20140510048)

Social- og sundhedsu behandlede på møde d. 11.6.14 sag om ventepladser på Møllebo. På mødet ønskede udvalget supplerende informationer som grundlag for behandling af sagen.

I nærværende notat er der supplerende oplysninger om

- Forskellen på midlertidige pladser og permanente plejeboliger
- Status for borgere på midlertidig plads på Møllebo
- Oversigt over færdigbehandlede borgere på hospitalet
- Oversigt over efterspørgsel på plejeboliger
- Mulighed for at etablere flere midlertidige pladser til demente resten af 2014.

Forskellen på midlertidige pladser og permanente plejeboliger

Kommunen kan tilbyde midlertidigt døgnophold til borgere, der midlertidigt har et særligt behov for omsorg og pleje. Disse pladser er ikke egnede til borgere, der har behov for en plejebolig, hvorfor da de er indrettet til borgere der indlæggelsestruede, og derfor ikke har den service og omsorg, der findes på en plejebolig. Nedenfor beskrives, hvordan forskellene kommer til udtryk.

Midlertidige pladser på Møllebo

I vinteren 2011/2012 blev Møllebo omdannet fra et traditionelt plejehjem til kommunes ”akut center” (jvf. beslutning i SSU december 2010) m.h.p. at kunne varetage plejen til borgere, der er indlæggelsestruede eller har brug får en mellemstation efter udskrivelse fra hospitalet efter de er færdigbehandlede.

Møllebo er i dag et center med fokus på det nære sundhedsvæsen og dermed med særligt fokus på pleje til den akutsyge/ svækkede ældre borgere. Problematikkerne vedr. plejen for borgerne på Møllebo handler ofte om sygdomsrelaterede problematikker. Der kan være tale om komplekse forløb, hvor borgeren har flere diagnoser og medicin, der skal afstemmes i forhold til hinanden. Der er tale om borgere, som på den ene eller anden måde er **ustabile** i deres forløb. Samtidig er sub- akutte pladser placeret i det ene team. Dette betyder, at hvis der er borgere på disse pladser, vil fokus nødvendigvis være på denne indsats, for hermed at sikre observation, behandling og pleje/omsorg for disse akutte borgere. Det medfører mindre nærværende omsorg til de øvrige på afdelingen. Dette forhold påvirker især de demente borgere, som opleves utrygge og forvirrede, når de ikke får den sædvanlige opmærksomhed.

De nye tiltag, der er etablerede på Møllebo, har betydning for, hvilket nærvær, der ydes til de borgere som opholder sig i længere tid på Møllebo. Personalet på Møllebo er optaget af at sikre korrekt behandling og pleje og sikre dokumentationen til den videre behandling. Samtidig skal personalet skrive plejehjemsindstillinger, tale med pårørende, som i høj grad har brug for særlig opmærksomhed, da deres ældre pårørende ofte står i en situation, som kræver samarbejde og en særlig indsats fra de pårørende. Der er nu ansat en ufaglært medarbejder på 30

timer, som efter bedste evne prøver at sikre gåture og sikre små aktiviteter på de fire etager, som rummer disse borgere, der har ophold af midlertidig karakter.

Møllebo har ikke fokus på at sikre et hjemlighed og miljø skabende aktiviteter, desuden medbringer borgerne heller ikke egne møbler, som jo også i høj grad er med til at sikre oplevelsen af at være hjemme.

.Permanente plejeboliger

I modsætning til ovenstående er alle plejecentre stort set tidssvarende i forhold til de fysiske rammer. Indretningen tilstræber en hjemlig atmosfære, beboerne har deres egne møbler og ting omkring sig og nogle steder er der små køkkenfaciliteter. Fællesrummen indbyder til hygge og nærvær og rammerne er lyse og moderne. Der er smukke udenomsarealer og ældrevenlig haver. Der er de fleste steder mulighed for etablering af to værelser i boligen. Til de demente er der etableret demensafsnit med særlige fysiske rammer til "leve/bo miljø", målrettet med relevante kompetencer. Der er aktivitetstilbud, herunder gruppeaktiviteter f.eks. mad-situationer, underholdning, udflugter m.m.. Beboerne får tryghed og kontinuitet i hverdagen. Beboerne har faste kontaktpersoner . På et plejecenter er der mere ro og regelmæssighed og boligerne er beboernes eget hjem.

Status for borgere på midlertidig plads på Møllebo

I nedenstående skema ses en opgørelse over antallet af borgere der opholder sig på Møllebo og er godkendt til plejebolig. Af denne gruppe, der opholder sig der, er mere en 1/3 godkendt til en demensplejebolig med demenslidelser.

Det er ikke muligt i vores elektroniske omsorgssystem at trække historik på, hvor lang tid borgerne venter.

I læsningen af nedenstående status skal der gøres opmærksom på, at nogle borgere kan optræde flere gange. Samtidig skal man være opmærksomhed på, at tabellen viser øjebliksbilleder pr. dags dato.

Status over hvor mange der opholder sig på Møllebo ventende på plejebolig					
	01.04.14	01.05.14	01.06.14	01.07.14	24.07.14
Total antal der venter midlertidigt på Møllebo	14	15	18	13	19
Antal borgere der ikke har fået noget tilbud	9	6	8	8	16
Antal borgere der har fået tilbud og sagt ja	1	1	1	2	2
Antal borgere der har fået tilbud og sagt nej	5	8	5	3	1
Antal borgere der søger specifikt	8	10	9	6	4
Antal borgere der ikke har søgt specifikt	6	5	9	7	15

Obs. Samme borger kan være registreret i flere kolonner, da tallene er et øjebliksbillede.

Opgørelsen viser, at der i perider har været op til 8 borgere, som har fået tilbudt en permanent bolig og sagt nej til den. Samtidig fremgår det af de sidste to rækker, hvor mange borgere på midlertidig plads på Møllebo, der har søgt specifikke pladser og hvor mange der ikke har søgt specifikt.

De borgere der har sagt nej til en permanent plejebolig får ikke et fagligt passende tilbud på Møllebo. Samtidig betyder det også, at pladsen ikke kan bruges til andre typer af borgere – herunder især de færdigbehandlede borgere, der ikke kan hjemtages fra hospitalet.

I første halvår af 2014 har 150 borgere over 67 år opholdt sig som færdigbehandlede på hospitalet. Samlet set har borgerne haft 499 færdigbehandlede indlæggelses dage. Den kommunale medfinansiering til denne gruppe udgør 957.082 kr..

Efterspørgsel på plejeboliger

Oversigt over søgning til kommunens plejehjem opgjort 24.7.14., hvor det samlede antal godkendte og reelt ventende på plejebolig var 83.

Borgerne kan have flere ønsker.

- Virumgård 20 (heraf 8 til Irismarkens 2-rumsboliger)
- Solgården 24
- Bredebo 29
- Baunehøj 18
- Lystoftebakken 1
- Søger anden Kommune 12
- Ingen specifikke ønsker 16

Årsagen til, at nogle vælger boliger fra, er bl.a. at nogle af boligerne er et-rumsboliger. Disse findes på Virumgård i A-huset og på Lystoftebakken. Vi er ikke vidende om, hvorvidt det er de ældre selv eller deres pårørende der stiller krav om to rums boliger.

Mulighed for at etablere flere midlertidige pladser

Det er ikke muligt at etablere flere midlertidige pladser på plejecentrene, idet de er ejet af boligselskaber. Kommunen kan ikke leje plejeboliger af boligselskaber, da målgruppen, der kan leje, skal være plejeboligerberettiget.

For at etablere lidt mere hjemlighed på Møllebo foreslås, at de ledige lokaler på 6.sal bl.a. anvendes til aktiviteter for de demente borgere, der opholder sig på en midlertidig plads. Tanken er, at det skal være muligt at komme lidt væk fra plejeafdelingen i roligere rammer. I første omgang dækkes dette inden for egne økonomiske ramme i 2014, da rammen først reduceres 1.1.2015. Der er ledige driftsmidler, idet beboerne har valgt at flytte tidligt og de ansatte dermed ikke er i afdelingen længere. I 2015 søges udgiften dækket af Ældremilliarderne.

18. Sammenlægning af redningsberedskaberne i Gentofte, Gladsaxe og Lyngby-Taarbæk kommuner

Sagsfremstilling

Økonomiudvalget blev under meddelelser den 15. maj 2014 orienteret om, at der er iværksat et undersøgelsesarbejde af de kommunale redningsberedskaber i Gentofte, Lyngby og Gladsaxe kommuner, jf. den sagen vedlagte protokoludskrift (bilag). Undersøgelsen af de tre redningsberedskaber er foretaget med henblik på at undersøge synergien ved at etablere yderligt samarbejder de tre redningsberedskaber i mellem.

I forlængelse heraf forelægges nu resultatet af undersøgelsen; jf. den sagen vedlagte materiale fra sagens behandlingen i Lyngby-Taarbæk Kommunes beredskabskommission den 3. juni 2014 (bilag).

Beredskabsmæssigt er der mange ligheder mellem de tre kommuners redningsberedskaber, herunder ikke mindst m.h.t. det politisk fastsatte serviceniveau. Kommunernes geografi og placering af brandstationer passer godt i forhold til at se området samlet i ét beredskab - også set i forhold til de omkringliggende beredskaber. Rapporten peger således på, at der er en synergieffekt forbundet med et forstærket samarbejde, samt at man på det grundlag bør gå videre med at beskrive mulighederne for dette.

Scenarium 4 fra analysen, som de tre kommuners forvaltninger er enige om at foreslå gennemført sammen, vil i store træk umiddelbart indebære følgende:

- Et samlet beredskab med fælles ledelse for de 3 kommuner
- Områderne forebyggelse (brandsyn og byggesagsbehandling), operativt beredskab (brandvæsenet og indsatsledelse), beredskabsplanlægning (beredskabsplaner) samt serviceopgaver samles under ét
- 3 brandstationer med døgnbemanning, samt supplerende deltidsstyrker dækkende ca. 200.000 indbyggere.

Blandt de umiddelbare fordele vil indgå vurdering af økonomisk effektiviseringspotentiale m.h.t. bl.a. fælles udnyttelse af kompetencer i administration og større fagligt miljø; forbedret mulighed for udnyttelse af ressourcer både operativt og forebyggende - evt. i sammenhæng med justering /ensretning af risikobaseret dimensionering; forbedret mulighed for fælles kontraktstyring og kvalitetsopfølgning samt større volumen i f. m. markedsafprøvning af levering af brandslukning. Blandt udfordringerne vil indgå vurdering af opgaven med at fastlægge én beredskabskommission og organisationsform samt betydning for graden af nærhed og lokalkendskab; udredning af økonomi og model for fordelingsnøgle samt engangsomkostninger til tilpasning til ny organisation (IT, lokaler m.v.). Ved sammenlægning skal det således fastlægges, hvorledes den fremadrettede administrative m.v. betjening af beredskabet, der i dag er en integreret del i den daglige kommunale opgaveløsning, bedst tilrettelægges fremadrettet.

Sideløbende er Redningsberedskabets Strukturudvalg blevet nedsat i efteråret som en del af "Aftale om Redningsberedskabet 2013-2014". Aftalen blev indgået mellem Regeringspartierne og Venstre, Dansk Folkeparti, Liberal Alliance og Det Konservative Folkeparti, og arbejdet er afsluttet

med, at det bl.a. påpeges, at der er belæg for at etablere størrelsesordenen 20 kommunale beredskabsenheder på landsplan.

I økonomiaftalen for 2015, jf. det sagen vedlagte uddrag heraf (bilag) har regeringen og KL bl.a. aftalt følgende:

” Regeringen og KL er enige om, at der gennem en forenkling af organiseringen på beredskabsområdet kan opnås betydelige effektiviseringsgevinster, mens der fortsat sikres et højt serviceniveau for borgerne. Det kan bl.a. ske ved at samle de nuværende 87 kommunale enheder i større og mere bæredygtige enheder samt ved at sikre en hensigtsmæssig arbejdsdeling mellem det kommunale og statslige beredskab. Der er på den baggrund enighed om, at kommunerne senest 1. januar 2016 vil etablere sig i nye, tværkommunale samarbejder i form af op mod 20 beredskabsenheder. Såfremt kommunerne ikke inden den fastsatte dato har etableret sig i nye enheder, vil regeringen søge tilslutning til at fastsætte nærmere kriterier for en afgrænsning af nye, mere bæredygtige enheder. Parallelt med den kommunale forenkling af organiseringen vil staten foretage strukturtilpasninger og effektiviseringer i det statslige beredskab. Det forventes, at den statslige ramme som følge heraf reduceres med 25 mio. kr. i 2015, 75 mio. kr. i 2016 og 125 mio. kr. i 2017. Samtidig er der enighed om, at de nye større kommunale enheder betyder, at kommunerne mest hensigtsmæssigt kan varetage nogle af de mere specialiserede beredskabsfunktioner, der i dag varetages af staten. Der er derfor enighed om en fremadrettet dialog om, hvordan der kan sikres en hensigtsmæssig arbejdsdeling mellem det kommunale og statslige beredskab. Regeringen og KL er på den baggrund enige om, at det kommunale bloktilskud nedreguleres med 50 mio. kr. i 2015 og 75 mio. kr. i 2016 og frem. Herudover er regeringen og KL enige om, at det vil være muligt at frigøre yderligere 100 mio. kr. i 2015 og frem.”

Dette aspekt spiller således ind ved den nærmere udførelse af en sammenlægning på lokalt niveau, idet det dog er forvaltningens vurdering, at en sammenlægning mellem de tre kommuner med et indbyggerantal i underkanten af 0,2 mio. indbyggere i sig selv vil være ”bæredygtig”, jf. herved ordlyden i regeringsaftalen, samtidig med, at aspektet vil indgå i de videre overvejelser som led i samarbejdet i hovedstadsområdet.

Ved sammenlægning lokalt mellem de tre kommuner skal der ligeledes tages højde for det allerede bestående samarbejde i Storkøbenhavn på det operative område og tidligere gennemførte reduktioner i det samlede storkøbenhavnske beredskab. Grundet samarbejdet sikres tilstrækkeligt beredskab i det samlede område til normalt forventelige opgaver og til en massiv førsteindsats ved store opgaver som indsats ved storme, skybrud, omfattende terrorsituationer m.v.

Et fælles redningsberedskab for de tre kommuner skal således også fremover være en aktiv del af dette samarbejde og yde til og nyde godt heraf.

Kommunerne ligger p.t. i to forskellige politikredse. Gentofte og Lyngby-Taarbæk er omfattet af politikredsen, der dækkes af Nordsjællands Politi, medens Gladsaxe dækkes af Københavns Vestegns Politi. Politiet er koordinerende myndighed og stabe, der understøtter indsats - ikke bare redningsberedskabets, men også det øvrige kommunale beredskab m.fl. nedsættes af politikredsen. Umiddelbart vurderer forvaltningen, at dette forhold ikke har nogen signifikant operativ betydning, jf. det i forvejen værende operative samarbejde på tværs af politikredse, og samvirket på tværs af to politikredse vil være en del af det, der konkret skal belyses nærmere i det videre arbejde med en sammenlægning.

Forvaltningen peger på, at der arbejdes videre med at beskrive mulighederne for konkrete

samarbejdsformer indenfor analyserapportens scenarium 4, omhandlende sammenlægning af det samlede redningsberedskab, både de operative, forebyggende og planlæggende opgaver.

Resultatet af strukturudvalgets arbejde og resultatet af aftalen om redningsberedskabet for årene fra 2015 vil derefter indgå i nødvendigt omfang som en justering og konsolidering af den konkrete anvendelse af scenarium 4.

Sagen er blevet behandlet i de tre kommuners beredskabskommissioner, som alle har tiltrådt, at der arbejdes videre med beskrivelse af sammenlægning af redningsberedskaberne i Gentofte, Gladsaxe og Lyngby-Taarbæk kommuner med henblik på at udarbejde et konkret forslag til sammenlægning af redningsberedskaber til ét redningsberedskab, ligesom det er aftalt, at sagen behandles i respektive kommuners økonomiudvalg inden sommerferien 2014.

Økonomiske konsekvenser

Belyses nærmere som led i det videre arbejde.

Beslutningskompetence

Økonomiudvalget.

Indstilling

Forvaltningen foreslår, at der arbejdes videre med beskrivelse af sammenlægning med henblik på at udarbejde et konkret forslag til sammenlægning af redningsberedskaberne til ét redningsberedskab, idet der i øvrigt henvises til den mellem regeringen og KL indgåede økonomiaftale, og idet der i det videre arbejde også indgår en vurdering af øvrige initiativer i det storkøbenhavnske område.

Økonomiudvalget den 19. juni 2014

Godkendt.

Morten Normann Jørgensen (F) var fraværende. I stedet deltog Hanne Agersnap.

Bilagsfortegnelse

1. Protokollat ØK 14-05-15 sag 27
2. Protokollat 03.06.2014
3. Analyse mellemkommunalt samarbejde på beredskabsområdet Gentofte-Lyngby-Taarbæk-Gladsaxe, 20. maj 2014
4. aftale om kommunernes økonomi for 2015

Kommissorium for forundersøgelse af grundlaget for et eller flere samordnede beredskaber i hovedstadsområdet

Formål med forundersøgelsen

Forundersøgelsen skal tilvejebringe et politisk beslutningsgrundlag for kommunerne i det tidligere Københavns Amt om organisering og afgrænsning af samarbejdet på beredskabsområdet fra den 1. januar 2016, hvor beredskaberne i Danmark – i følge aftalen mellem regeringen og KL om kommunernes økonomi for 2015 – skal være sammenlagt til maksimalt 20 enheder.

Beslutningsgrundlaget skal både kunne udgøre udgangspunktet for en stor samordning mellem alle kommunerne eller for to mindre samordninger i området. Beslutningsgrundlaget skal derfor beskrive en organisatorisk løsning, der ikke er afhængig af at have en bestemt størrelse.

Forudsætningen for beslutningsgrundlaget er,

- Der beskrives en (to) organisation(er) til varetagelse af de nuværende kommunale rednings-, myndigheds- og forebyggelsesopgaver.
- Kommunerne skal kunne indtræde i et (to) fælles selskab(er) med det nuværende serviceniveau og den nuværende økonomi, som skal udgøre rammerne for den enkelte kommunes udgifter og serviceniveau i en nærmere bestemt periode efter stiftelsen
- Der beskrives en metode til sikring af, at de forudsatte effektiviseringsgevinster opnås inden for en kortere årrække
- Et (to) fælles selskab(er) skal både kunne rumme kommuner, der får ydelserne leveret af et kommunalt ejet brandvæsen og kommuner, der får ydelserne leveret af et privatejet selskab samt de mellemformer, der eksisterer herimellem.

Forundersøgelsen skal tilvejebringe følgende

- En beskrivelse af mulige organisatoriske rammer for en fælles beredskabsorganisation for et antal kommuner, herunder
 - De forvaltningsretlige rammer
 - Rammer for myndighedsoverdragelse
 - Forslag til selskabsstruktur og selskabets organisering
 - S sammensætningen af beredskabskommissionen
 - S sammensætningen af en eventuel bestyrelse
- En beskrivelse af en entreprisestrategi for varetagelse af redningsberedskabet, som afbalancerer hensynet til billigst mulig drift, frihed i valg af leverandør og konkurrencesituationen på længere sigt.
- En overordnet beskrivelse af de nuværende service- og udgiftsniveauer i de enkelte kommuner og et forslag til finansieringsmodel for en fælles beredskabsorganisation, herunder eventuelt forslag til en overgangsordning for de kommunale bidrag
- En model til bestemmelse af effektiviseringsmålsætningen for et fælles beredskab
- En beskrivelse af principper for fastlæggelse af service- og kvalitetsniveau i den brandtekniske byggesagsbehandling
- En beskrivelse af de kvalitetsmæssige gevinster ved en samordning af myndigheds- og forebyggelsesopgaver

- En tidsplan for den politiske proces og den efterfølgende implementering af en fælles beredskabsorganisation. Herunder tidspunkt for ny risikobaseret dimensionering.
- En opstilling af fordele og ulemper ved et stort (knap 600.000 indbyggere) henholdsvis to mindre (ca. 270-300.000 indbyggere) beredskabssamarbejde(r)
- Et koncept for indstilling til politisk beslutning i hver af de 15 kommuner

Metode

Forundersøgelsen tænkes baseret på eksisterende rapporter og udredninger, herunder eksempelvis den rapport om samordning af beredskaberne på Sydsjælland, som blev færdiggjort af KLK i juni måned, afrapporteringen fra Redningsberedskabets Strukturudvalg, og den udredning, der foreligger fra efteråret 2013, om en samordning på Vestegnen. Herudover baseres undersøgelsen på sammenstillede data om service- og udgiftsniveau og almindeligt anerkendte metoder til udligning og håndtering af forskelle ved etablering af selskaber til fælles varetagelse af kommunale opgaver.

Arbejdsgruppe og konsulentbistand

Undersøgelsen udarbejdes af en arbejdsgruppe som sammensættes af én repræsentant fra hvert af områderne Gladsaxe-Gentofte-Lyngby-Taarbæk, Ballerup-Herlev, Høje Tåstrup-Vallensbæk-Ishøj, Tårnby-Dragør, Hvidovre-Rødovre-Brøndby-Albertslund-Glostrup. I alt 5 deltagere. Deltagerne forventes at være repræsenteret på direktørniveau med evt. beredskabsfaglig bistand. Arbejdsgruppen aftaler indbyrdes fordeling af sekretærbistand m.m. Det foreslås, at der knyttes ekstern konsulentbistand på opgaven – gerne fra KLK, som har helt aktuel og opdateret viden – så selve processen med at formulere og fremstille forundersøgelsen kan ske hurtigt og præcis i forhold til de ønsker, kommunerne har til indholdet.

Deling af udgifter til konsulentbistand

Udgifter til konsulentbistand fordeles mellem de deltagende kommuner efter indbyggertal. De samlede udgifter anslås at komme til at blive maksimalt 200.000 kr. eller ca. 30 øre pr. indbygger, hvis alle kommuner deltager i forundersøgelsen.

Tidsfrist for forundersøgelse og videre proces

Forundersøgelsens resultat skal foreligge med udgangen af oktober måned.

I starten af november måned planlægges to møder: Et kommunaldirektørmøde og et borgmestermøde, hvor det på baggrund af forundersøgelsens konklusioner afklares, hvilke kommuner, som vil gå sammen om at fremlægge et forslag til samordnet beredskab til politisk behandling i de respektive kommunalbestyrelser.

Herefter følges den tidsplan, som er udarbejdet som en del af forundersøgelsen med de ændringer, der måtte blive besluttet som følge af den politiske beslutningsproces i kommunerne.