

## LYNGBY-TAARBÆK KOMMUNE

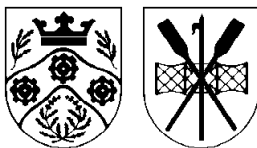

### Kultur- og Fritidsudvalget

#### Protokol

Torsdag den 14. juni 2012 kl. 08:30  
afholdt Kultur- og Fritidsudvalget møde i Udvalgsværelse 1/Rådhus.

Medlemmerne var til stede

Endvidere deltog:

Børne- og Fritidsdirektør Ulla Agerskov og Kultur- og  
Fritidschef Tine Vind

## INDHOLDSFORTEGNELSE

<b>Sag nr:</b>		<b>Side:</b>
01	<b>Budget 2013-2016 - opfølgning på arbejdet med sparekravet på 1 pct. af serviceudgifterne - Kultur- og Fritidsudvalget</b> .	4
02	<b>Opfølgning på kvalitetskontrakten - Kultur- og Fritidsudvalget</b> .	6
03	<b>Lyngby Stadion - merudgifter til nedrivning og miljøsanering af omklædningsbygningen som følge af konstatering af PCB og byg i bygningen</b> .	8
04	<b>Renovering af Hummeltoftehallen - merudgift</b> .	11
05	<b>Forslag fra Dorete Dandanel (F) om etablering af en politisk styregruppe og en projektorganisation for Lyngby Idrætsby og stadionprojektet</b> .	13
06	<b>Folkeoplysningspolitik</b> .	14
07	<b>Ansøgning om tilskud og bistand til Verdensmesterskabet 2013 på Bagsværd Sø, maraton kano &amp; kajak</b> .	17
08	<b>Kulturfondens retningslinier samt prioritering af fondens midler 2012</b> .	19
09	<b>Kulturfond genansøgning fra Kunstforening om støtte til jubilæumsudstilling</b> .	20
10	<b>Kulturfond ansøgning vedr. projekt "Åbne Døre 2012"</b> .	22

11	<b>Kunstprojektet De Lyttende, af Bruno Kjær</b>	24
	.	
12	<b>Meddelelser juni 2012 - Kultur- og Fritidsudvalget</b>	26
	.	
13	<b>LUKKET SAG Kulturhuset beliggende på Klampenborgvej 215B – forslag om udlicitering</b>	27
	.	

## **Budget 2013-2016 - opfølgning på arbejdet med sparekravet på 1 pct. af serviceudgifterne - Kultur- og Fritidsudvalget**

### **Sagsfremstilling**

Økonomiudvalget besluttede på mødet den 24. januar 2012 - i forbindelse med fastlæggelse af budgetprocessen - at igangsætte en proces i de stående udvalg, hvor der skal findes ideer til reduktion af serviceudgifter. Økonomiudvalgets ambitionsniveau ligger på 1 pct. Denne sag omfatter forslagene på de aktivitetsområder, som ligger under Kultur- og Fritidsudvalget.

På Kultur- og Fritidsudvalgets møde i april blev forslagene første gang præsenteret. Siden er der sket rettelse i forslaget om lukning af Fuglsanggårdsskolens Svømmehal, idet en revurdering af renoveringsbehovet viser, at der er behov for at renovere svømmehallen for 4 mio. kr. i de nærmeste år. I forbindelse med forslaget om besparelser på Fuglsanggårdsskolens Svømmehal, har forvaltningen endvidere modtaget en underskriftsindsamling fra en række brugere af svømmehallen og en samling af tegninger fra en skoleklasse på Fuglsanggårdsskolen. Disse fremlægges på rådhuset til gennemsyn ifb. med den politiske behandling af sagen. Derudover er der ikke sket væsentlige rettelser i forslagene, ligesom der heller ikke er tilføjet nye.

Børne- og Fritidsforvaltningens område-MED fik forud for første præsentation af forslagene mulighed for at kommentere på forslagene. Referat af det pågældende møde indgik som bilag til sagen i april.

Der er opstillet følgende forslag:

#### Bibliotek

- Nedlæggelse af Biblioteket Kommer ordningen
- Besparelse på materialer og løn
- Rammebesparelse
- Forenkling og justering af takster ved for sen aflevering
- Nedlæggelse af folkebiblioteksvirksomheden på Taarbæk Skole

#### Folkeoplysning

- Rammebesparelse
- Besparelse på tilskud til aktiviteter og lærerløn

#### Fritid

- Club 10 - nedlæggelse af lederstilling

- Club 10 - nedlæggelse af tilbuddet
- Musikskolen - besparelser på forskellige tiltag

#### Idræt

- Fuglsanggårdsskolens Svømmehal - lukning
- Reduktion af tilskuddet til Idrætsfonden

#### Kultur

- Kulturfonden - reduktion af fondens størrelse
- Sophienholm - besparelse på rengøringsbudgettet

Med afsæt i udvalgets drøftelser vil forslagene indgå i den videre proces for udarbejdelse af budgettet for 2013.

#### **Økonomiske konsekvenser**

Forslagene indgår i oplæg til budget 2013-16.

#### **Beslutningskompetence**

Kultur- og Fritidsudvalget

#### **Indstilling**

Børne- og Fritidsforvaltningen foreslår, at udvalget anbefaler sagen til Økonomiudvalget for videre budgetproces.

#### **Kultur- og Fritidsudvalget, den 14. juni 2012:**

Et flertal bestående af V og B indstiller følgende forslag som 1 pct. reduktionsforslag:

Bibliotek: Rammebesparelse	kr. 280.000
Folkeoplysning: Rammebesparelse	kr. 135.000
Fritid: Club 10 – reduktion af ledelse	kr. 200.000
Idræt: Reduktion af tilskud til Idrætsfond	kr. 65.000
Kultur: Besparelse på rengøring på Sophienholm	kr. 15.000
I alt	kr. 695.000

Et mindretal bestående af C, F og A ønsker at oversende forslagene til budgetforhandlingerne, idet forslagene ønskes set samlet under ét.

## **Opfølgning på kvalitetskontrakten - Kultur- og Fritidsudvalget**

### **Sagsfremstilling**

Det er fra og med Budget 2011-14 indført, at kommunalbestyrelsen skal arbejde med en kvalitetskontrakt. Kvalitetskontrakten skal ses som et redskab til løbende at vurdere, hvordan kvaliteten i den kommunale opgavevaretagelse kan udvikles. Der skal hvert år, senest i forbindelse med vedtagelsen af budgettet, ske en opfølgning på kommunens kvalitetskontrakt, m.h.t. hvor kommunen er i forhold til at opfylde de fastsatte mål.

Kvalitetskontrakten og status for opfølgningen er tilgængelig for kommunens borgere på Brugerinformation.dk.

Kommunalbestyrelsen godkendte den 28. november 2011 den seneste Kvalitetskontrakt samt status for opfølgning på de fastsatte mål. Kommunalbestyrelsen besluttede endvidere, at konkrete mål justeres i fagudvalgsregi, hvor forudsætningsgrundlaget er ændret.

I indeværende møde skal Kultur- og Fritidsudvalget behandle status for opfølgningen på de fastsatte mål og eventuelle forslag til ændringer. I bilaget er vist Kvalitetskontrakten for udvalgets aktivitetsområder samt en opdateret status for opfølgningen på de enkelte mål. I forhold til den seneste Kvalitetskontrakt er der foreslået ændret i målets varighed for temaet Styrket relationsarbejde under aktivitetsområderne Folkeoplysning og Fritid. Det foreslås at gøre målet 4-årigt, idet der fortsat iværksættes projekter for at styrke relationer mellem unge og mellem unge og stabile voksne.

Resultatet af fagudvalgets behandling af kvalitetskontrakten vil indgå i budgetbemærkningerne i Budgetforslag 2013-16, som behandles i Økonomiudvalget og Kommunalbestyrelsen i september 2012. Den endelige Kvalitetskontrakt og opfølgningsredegørelse skal afspejle budgetterne på de enkelte områder og derfor godkendes endeligt af Kommunalbestyrelsen i forbindelse med vedtagelsen af budgettet.

### **Økonomiske konsekvenser**

Ingen.

### **Beslutningskompetence**

Kultur- og Fritidsudvalget tager opfølgningen til efterretning og foreslår eventuelle

ændringer indarbejdet i Budgetforslag 2013-16. Kvalitetskontrakten og opfølgingsredegørelsen godkendes endeligt af Kommunalbestyrelsen i forbindelse med vedtagelsen af Budget 2013-16.

### **Indstilling**

Forvaltningen foreslår, at

1. udvalget tager opfølgningen til efterretning og indstiller eventuelle ændringer indarbejdet i Budgetforslag 2013-16.

### **Kultur- og Fritidsudvalget, den 14. juni 2012:**

Taget til efterretning.

## **Lyngby Stadion - merudgifter til nedrivning og miljøsanering af omklædningsbygningen som følge af konstatering af PCB og byg i bygningen**

### **Sagsfremstilling**

I byggetilladelse af 13. marts 2012 blev der givet tilladelse til nedrivning af baghuset på Lyngby Stadion under forudsætning, at en række "at-punkter" vil være opfyldt.

Bl.a. blev det forudsat, at der inden nedrivningen skulle foretages undersøgelser om bl.a. malingens indhold af PCB og bly. På baggrund af denne passus i byggetilladelsen igangsattes supplerende PCB- og blyundersøgelser.

Resultatet af disse undersøgelser og prøvetagninger foreligger i dels en revideret udgave af den eksisterende PCB-rapport af 11. april 2012, og dels i en bly-rapport af samme dato.

Rapporterne konkluderer, at der forekommer både PCB og bly i meget store arealer. Både PCB og bly indgår som komponenter i de anvendte malingstyper. Med baggrund i disse målinger er der taget kontakt til den valgte nedrivningsentreprenør for at få prissat arbejderne med gennemførelse af en miljøsanering der omfatter afrensning af alle tunge vægge, terrassogulve i stueplan, gamle vinduer/døre og udvendigt træværk.

Ejendom og Energi har opgjort de yderligere økonomiske omkostninger som følge af behovet for miljøsaneringen, og de udgør følgende:

Miljøsanering af tunge vægge.....	1.100.000 kr.
Miljøsanering af terrasogulve og gamle vinduer og døre..	274.000 -
Øget udgifter til rådgivere.....	210.000 -
Omkostninger til de fortagne analyser og rapporter.....	150.000 -
Afsat til projekteringsudgifter, teknisk forvaltning.....	68.700 -
Afsat til uforudsete udgifter (20 %). .....	360.540 -
Samlet sum afledt miljøsaneringen.....	2.163.240 kr.

Ejendom og Energi skal ydermere gøre opmærksom på, at man i forbindelse med nedrivningen af omklædningsbygningen, er blevet bekendt med at der forefindes to nedgravet olietanke i nærheden af nedrivningsfeltet, og at disse skal fjernes. Der er i gangsat prøveboringer for at få afklaret spørgsmålet om der er forurennet jord. Resultatet af disse boringer forventes, at foreligge medio uge 24 inden Kultur- og Fritidsudvalgets møde.

Det kan samtidig oplyses, at der var kontraheret med entreprenørfirmaet til opstart



af nedrivning i medio april 2012. Kommunen har taget kontakt til firmaet med henblik på en afklaring om, hvorvidt de vil stille økonomiske krav som følge af den forskudte opstart i henhold til den indgået kontakt. Entreprenøren oplyser, at dette ikke vil være tilfældet ved en opstart i ultimo juni eller primo juli 2012.

Ejendom og Energi's notater af den 15. maj og 1. juni 2012 er lagt på sagen ligesom rådgivningsfirmaets notat af 3. juni 2012.

### **Økonomiske konsekvenser**

På baggrund af det yderligere udgiftsbehov har Teknisk Forvaltning og Børne- og Fritidsforvaltningen gennemgået den samlede økonomi for hele nedrivningsprojektet. Ved denne gennemgang kan det konstateres, at der vil være behov for en forhøjelse af den allerede frigivet anlægsbevilling på 7.510.000 kr. med den samlede sum til miljøsanering på 2.163.240 kr.

Den frigivne anlægsbevillingen på 7.510.000 kr. fordeler sig med 660.000 kr. i 2011, 5.050.000 kr. i 2012, 0,8 mio. kr. i 2013 samt 1,0 mio. kr. i 2014.

Forhøjelse skal ske i 2012 til den i forvejen afsatte anlægsbevilling på 5.050.000 kr. Det skal samtidig oplyses, at de afsatte anlægsbevillinger på henholdsvis 0,8 mio. kr. i 2013 til 1 års leje af pavilloner samt 1,0 mio. kr. i 2014 til 8 måneders leje af pavilloner samt nedtagning og oprydning forventes at dække udgiften dertil.

Forhøjelsen på 2.163.240 kr. foreslås finansieret via det konstateret mindreforbruget på 656.000 kr. på sagen - Lyngby Stadion, analyser ifm. nedrivning og nyopførelse af bagbygning samt delvis af et konstateret mindreforbruget på ca. 3,0 mio. kr. - Renovering af forhus og opvisningshal. Begge arbejder er færdige.

### **Beslutningskompetence**

Kommunalbestyrelse

### **Indstilling**

Børne- og Fritidsforvaltningen foreslår, at

1. Der frigives yderligere anlægsbevilling på 2.163.240 kr. i 2012 som skal finansiere miljøsaneringen m.m. på projektet Lyngby Stadion, nedrivning af baghuset. Dette finansieres dels via det konstateret mindreforbruget på 656.000 kr. på sagen - Lyngby Stadion, analyser ifm. nedrivning og nyopførelse af bagbygning og det resterende finansieres af det konstateret mindreforbruget på ca. 3,0 mio. kr. - Lyngby Stadion, renovering af forhus og opvisningshal.

### **Kultur- og fritidsudvalget den 14. juni 2012:**

Anbefales overfor Økonomiudvalg og Kommunalbestyrelse.

Det undersøges, om der kan gøres krav gældende ift. rådgiveransvar ift. forløb og undersøgelse. Der eftersendes notat omkring difference ift. økonomi og tilbudsgivning i de i sagen nævnte beløb. 2,1 mio. kr. i forhold til tilbuddets 1,3 mio

kr.

På mødet blev endelig udleveret en analyserapport vedr. olieforurening i forbindelse med opgravning af olietanke. Der er fundet to mindre områder med lettere olieforurening. Den forurenede jord kan bortskaffes for ca. 180.000 kr. Beløbet kan rummes indenfor den samlede økonomiske ramme.

## **Renovering af Hummeltoftehallen - merudgift**

### **Sagsfremstilling**

Tidligere beslutninger i sagen

Kommunalbestyrelsen godkendte den 27. februar 2012 en anlægsbevilling på 0,38 mio. kr., der finansieres af det afsatte rådighedsbeløb i 2012 på 1,2 mio. kr. til vedligeholdelse og udbygning af kommunens idrætsanlæg.

Baggrunden var et brev vedrørende sikkerhed i eksisterende haller udsendt af Erhvervs-og Byggestyrelsen. I marts 2011 har Rambøll vurderet risikoen for sneskader for 12 af Lyngby-Taarbæk Kommunes bygninger. I den forbindelse blev kommunen den 17. november 2011 orienteret om, at man på Hummeltoftehallen havde konstateret, at de faktiske forhold omkring afstivning og ikke kunne dokumenteres. Man konkluderede endvidere, at der var tale om en væsentlig overskridelse af sikkerhedsniveauet, og kommunen valgte derfor at lukke hallen midlertidigt.

Efterfølgende har Rambøll den 11. januar 2012 udarbejdet forslag til forstærkningsprojekt, og Teknisk Forvaltning har med udgangspunkt heri opgjort de samlede udgifter til 380.000 kr.

Renoveringen af Hummeltoftehallen har været forsinket, ligesom der undervejs har været ekstra uforudsete udgifter, der kan ses i det medfølgende bilagsnotat fra 24. maj 2012, der beskriver tids- og sagsforløbet.

Hummeltoftehallen forventes færdigrenoveret til ibrugtagning af både skole- og fritidsbrugere fra 1. august 2012.

### **Økonomiske konsekvenser**

De samlede økonomiske konsekvenser fordeler sig således:

Entrepriseudgifter	502.000 kr.
Rådgiverhonorar	<u>285.000 kr.</u>
I alt	<u>787.000 kr.</u>
Tidligere meddelt bevilling	-380.000 kr.
Behov for restfinansiering	<u>407.000 kr.</u>

Restfinansieringen foreslås finansieret af det i investeringsoversigten for 2012 - 2015 afsatte rådighedsbeløb i 2012 på 11,42 mio. kr. til etablering af

indskolingshuse på Hummeltofteskolen og Lindegårdsskolen.

Der henvises til økonomibilag på sagen

### **Beslutningskompetence**

Kommunalbestyrelsen

### **Indstilling**

Børne- og Fritidsforvaltningen foreslår, at der gives en anlægsbevilling på 407.000 kr. der finansieres af det afsatte rådighedsbeløb i 2012 på 11,42 mio. kr. til etablering af indskolingshuse på Hummeltofteskolen og Lindegårdsskolen.

### **Kultur- og Fritidsudvalget, den 14. juni 2012:**

Anbefales overfor Økonomiudvalg og Kommunalbestyrelse, idet det noteres, at spørgsmålet om bevilling også behandles på Børne- og Ungdomsudvalgsmødet 14. juni 2012, som har fagudvalgskompetencen i forhold til den foreslåede finansiering.

## **Forslag fra Dorete Dandanel (F) om etablering af en politisk styregruppe og en projektorganisation for Lyngby Idrætsby og stadionprojektet**

### **Sagsfremstilling**

Dorete Dandanel (F) har på vegne af A, C og F stillet følgende forslag:

"Til at følge stadionprojektet nedsættes en politisk styregruppe på i alt 7 medlemmer, 5 udvalgt efter den D'honske metode samt formand og næstformand fra KFU.

Der etableres desuden tre projektgrupper, der hver især arbejder med breddeidrætsfaciliteter, opvisningsstadion og kommunale institutioner. I gruppen vedr idrætsfaciliteter deltager FIL og de berørte foreninger, I gruppen vedr. opvisningsstadion indgår Lyngby Boldklub af 1921 og i gruppen vedr. de kommunale institutioner indgår repræsentanter for de pågældende institutioner. Projektgrupperne inddrager løbende relevante fagpersoner og interessenter. Forvaltningen er desuden repræsenteret i projektgrupperne for at sikre, at der er de fornødne tekniske, økonomiske, planmæssige og idrætsfaglige kompetencer i grupperne."

### **Kompetence**

Kommunalbestyrelsen

### **Indstilling**

Forvaltningen indstiller, at udvalget drøfter og træffer beslutning om, hvad der skal indstilles overfor Økonomiudvalg og Kommunalbestyrelse

### **Kultur- og Fritidsudvalget, den 14. juni 2012:**

Drøftet.

Kultur- og Fritidsudvalget indstiller overfor Økonomiudvalg og Kommunalbestyrelse, at den politiske styregruppe udgøres af Kultur- og Fritidsudvalget.

## **Folkeoplysningspolitik**

.

### **Sagsfremstilling**

#### Indledning og baggrund

Folketinget vedtog den 1. juni 2011 en ændring af Folkeoplysningsloven. Lovændringen trådte i kraft den 1. august 2011, og for de forhold der f.eks. vedrører økonomi har lovændringen virkning fra 1. januar 2012.

En af de væsentlige ændringer er, at kommunerne som noget nyt skal udarbejde en folkeoplysningspolitik, der som minimum skal indeholde

1. Målsætning for borgernes deltagelse i den folkeoplysende voksenundervisning og det frivillige folkeoplysende foreningsarbejde
2. Rammer for den folkeoplysende voksenundervisning og det frivillige folkeoplysende foreningsarbejde
3. Samspil og sammenhæng mellem den støtteberettigede folkeoplysningsvirksomhed og selvorganiserede grupper og aktiviteter, herunder for så vidt angår de økonomiske rammer for det folkeoplysende udviklingsarbejde
4. Samspil mellem den folkeoplysende virksomhed og øvrige politikområder, herunder muligheder for indgåelse af partnerskaber om løsning af konkrete opgaver
5. Afgrænsning af aktiviteter inden for den folkeoplysende virksomhed i forhold til til andre tilgrænsende aktiviteter
6. Omfanget og karakteren af brugerinddragelsen af den folkeoplysende virksomhed i kommunen

Kultur- og Fritidsudvalget godkendte den 17. november 2011 forvaltningens forslag til kommissorium for udarbejdelse af en folkeoplysningspolitik. Samtidig godkendte udvalget sammensætningen af en projektgruppe.

Projektgruppen afholdt den 15. marts 2012 et møde, hvor alle folkeoplysende foreninger var inviteret. Ca. 150 foreninger var inviteret, og 24 af dem var repræsenteret. Mødet startede med et oplæg fra Bjarne Ibsen, der er ansat på Syddansk Universitet i Center for forskning i Idræt, Sundhed og Civilsamfund. Oplægget handlede bl.a. om kommunale politikker for folkeoplysnings-, fritids-, idræts- og kulturområderne, foreningslivets forandringer og udvikling i frivilligt arbejde. Efterfølgende deltog deltagerne i gruppearbejde på tværs af foreningstyper. Gruppernes input er samlet af forvaltningen, og er brugt til inspiration for udarbejdelse af politikken.

Den 2. maj 2012 afholdtes et møde for alle foreninger, samt Kultur- og Fritidsudvalget og Folkeoplysningsudvalget. Mødet startede med et oplæg fra konsulent Hans Stavnsager, der tog udgangspunkt i Folkeoplysningslovens §35 stk. 2, der omhandler kravet om, at Kommunalbestyrelsen skal oprette et udvalg inden for den kommunale forvaltning med repræsentation for den virksomhed, som kan få tilskud i henhold til lovens kapitel 3.

Med baggrund i lovens krav, og de input der er fra deltagerne i de to ovennævnte møder, har forvaltningen udarbejdet et forslag til en folkeoplysningspolitik, der skal sendes i høring, når den er godkendt. Forslaget, der er 1. udkast, er vedlagt som bilag. Forslaget vil blive forelagt i Folkeoplysningsudvalget den 18. juni 2012 og vil derefter blive forelagt Kultur- og Fritidsudvalget igen i august 2012 til endelig godkendelse, inden forslaget sendes i høring.

#### Forslag til Folkeoplysningspolitik

Folkeoplysningspolitikens opbygning er inspireret af Skoleudviklingsstrategi 2020. Efter forord og indledning følger således en redegørelse for folkeoplysningsområdets udfordringer og styrker, samt beskrivelse af visioner, værdier og overordnede målsætninger. Herefter behandles de lovbestemte punkter i form af temaerne:

- Rammer
- Samspil og sammenhæng - selvorganiserede grupper
- Samspil - øvrige politikområder
- Afgrænsning
- Brugerinddragelse.

#### Revideret tidsplan

14. juni 2012	Kultur- og Fritidsudvalget behandler 1.
udkast til folkeoplysningspolitik	
18. juni 2012	Forelæggelse af forslag i
Folkeoplysningsudvalget	
23. august 2012	Kultur- og Fritidsudvalget godkender
høringsforslag	
27. august – 18. september 2012	Høringsperiode i foreninger og andre
høringsparter	
Oktober 2012	Politisk vedtagelse af politikken

#### **Økonomiske konsekvenser**

Der er afsat 50.000 kr. til processen indenfor Kultur- og Fritidsudvalgets økonomiske ramme. Heraf bevilgede Folkeoplysningsudvalget 25.000 kr. fra Start- og udviklingspuljen i 2011.

#### **Beslutningskompetence**

Kultur- og Fritidsudvalget

**Indstilling**

Børne- og Fritidsforvaltningen indstiller forslag til folkeoplysningspolitik til orientering og drøftelse.

**Kultur- og Fritidsudvalget, den 14. juni 2012:**

Godkendt som indstillet af forvaltningen.



## **Ansøgning om tilskud og bistand til Verdensmesterskabet 2013 på Bagsværd Sø, maraton kano & kajak**

### **Sagsfremstilling**

Den 9. februar 2012 behandlede Kultur- og Fritidsudvalget en ansøgning om tilskud og bistand til World Cup 2012 på Bagsværd Sø, maraton kano & kajak, da Danmark er valgt som vært for en World Cup fra 22. - 24. juni 2012 og Verdensmesterskabet 18. - 22. september 2013 i kano- og kajak på maratondistancen. Begge arrangementer afholdes på Danmarks Rostadion, Bagsværd Sø. På mødet den 9. februar 2012 blev det besluttet dels at yde et tilskud på kr. 97.000 bevilget fra området Fritid, dels at indgå i det organisatoriske arbejde bag afviklingen samt med bistand fra det frivillige foreningsliv.

Arrangementerne bliver planlagt og afviklet i et tæt samarbejde mellem Dansk Kano og Kajak Forbund, Sport Event Denmark, Gladsaxe Kommune, som er administrationskommune for I/S Danmarks Rostadion, og Lyngby-Taarbæk Kommune.

Samtidig blev det tilkendegivet, at Dansk Kano og Kajak Forbund ville fremsende en ansøgning for VM i Kano og Kajak 2013.

Dansk Kano og Kajak Forbund har nu fremsendt ansøgning til Gladsaxe Kommune og Lyngby-Taarbæk Kommune om tilskud til afholdelse af Verdensmesterskaberne i Maraton-distancen på Bagsværd Sø i 2013.

Bestyrelsen for I/S Danmarks Rostadion Bagsværd Sø anbefalede på sit møde den 9. maj 2012, pkt. 7, at rammebudgettet forelægges til videre behandling i kommunerne bag interessentskabet.

Der søges netto om kr. 525.000 som foreslås fordelt med 58% til Gladsaxe Kommune (305.000 kr.) og 42% til Lyngby-Taarbæk Kommune (220.000 kr.).

Der vedlægges sagen et budgetnotat, som blev behandlet og tiltrådt, som bilag 1 på bestyrelsesmødet I/S Danmarks Rostadion Bagsværd Sø, pkt. 7, 9. maj 2012.

### **Økonomiske konsekvenser**

Det samlede budget for VM 2013, bilag 1, udgør 525.000 kr., hvoraf Lyngby-Taarbæk Kommune forpligter sig til at yde et tilskud på 220.000 kr.

**Beslutningskompetence**

Kultur- og Fritidsudvalget.

**Indstilling**

Børne- og Fritidsforvaltningen indstiller, at der ydes tilskud på 220.000 kr. til VM i kano og kajak 2013, finansieret indenfor Kultur- og Fritidsudvalgets budget for 2013. Forvaltningen stiller forslag til konkret finansiering efter vedtagelsen af budget 2013.

**Kultur- og Fritidsudvalget, den 14. juni 2012:**

Godkendt som indstillet af forvaltningen.

Der opfordres til et bredt samarbejde med lokale interessenter i forbindelse med afviklingen af arrangementet.

## **Kulturfondens retningslinier samt prioritering af fondens midler 2012**

### **Sagsfremstilling**

På udvalgsrådet den 10. maj 2012 besluttede Kultur- og Fritidsudvalget at indarbejde forvaltningens forslag til revision af Kulturfondens retningslinjer, idet retningslinjerne undergives et generelt serviceeftersyn.

Forvaltningen har foretaget en revision af retningslinjerne.

Oveordnet er retningslinierne revideret indenfor flg. områder:

- Reviderede krav til ansøgningsne
- Revideret ansøgningsprocedure:  
Overgang til elektronisk ansøgning og sagsbehandling.
- Generel layout- og formidlingsmæssig finpudsning.

Retningslinierne vedlægges som bilag. Afvigelser fra de nuværende retningslinjer er markeret med kursiv i teksten.

### **Økonomiske konsekvenser**

-

### **Beslutningskompetence**

Kultur- og Fritidsudvalget

### **Indstilling**

Forvaltningen indstiller til drøftelse og eventuel beslutning.

### **Kultur- og Fritidsudvalget, den 14. juni 2012:**

Drøftet og godkendt som indstillet af forvaltningen.

## **Kulturfond genansøgning fra Kunstforening om støtte til jubilæumsudstilling**

### **Sagsfremstilling**

Lyngby Kunstforening ansøgte den 10.maj 2012 Kultur- og Fritidsudvalget om støtte til 60 års jubilæumsudstilling med Professor Erik Andreasens Samling på Sophienholm, i perioden 25. august - 20. september 2012.

Ansøgningen blev afslået af kultur- og Fritidsudvalget begrundet i usikkerhed om projektets samlede økonomi.

Udstillingens samlede budget på udgiftssiden var på ansøgningstidspunkt ca. 221.000 kr, hvoraf man havde opnået tilsagn om støtte på 40.000 kr.

Kunstforeningen har genindsendt ansøgningen idet de økonomiske forudsætninger er ændret siden sidste ansøgning på følgende måde:

- Kunstforeningen har modtaget yderligere tilsagn om støtte fra Ny Carlsbergfondet på 100.000 kr.
- Kunstforeningen har desuden revideret budgettet således at udstillingen samlede budget er 190.500 kr.
- Foreningen har nu således et tilsagn på ialt 140.000 kr.

Det er ydermere planlagt at udstillingen forlænges fra den 20. til den 23. september, for at få sammenfald med afslutningen af Golden Days festivalen. Efter aftale med Sophienholm, finansierer Lyngby Kunstforening 5 søndags-omvisninger. Desuden har auktionshuset Bruun Rasmussen har tilbudt Sophienholm at lave et filmet auktionsarrangement på Sophienholm den 21. august i forbindelse med Golden Days temaet 50'er kunst – med Erik Andreasens samling på væggene.

På den baggrund beder Kunstforeningen Kultur- og Fritidsudvalget om en revurdering af deres ansøgning om støtte.

### **Økonomiske konsekvenser**

Beløbet findes i kulturfonden. Der er p.t. 65. 000 kr. til rådighed i Kulturfonden inden stillingtagen til de ansøgninger der fremgår af dagsordenen til udvalgets juni møde

### **Beslutningskompetence:**

Kultur- og Fritidsudvalget.

### **Indstilling.**

Forvaltningen indstiller, at udvalget genovervejer ansøgningen - evt. med en

Åbent punkt Kultur- og Fritidsudvalget den 14-06-2012, s.21

bevilling på 20.000 kr.

**Kultur- og Fritidsudvalget, den 14. juni 2012:**

Ansøgningen imødekommes med 10.000 kr.

## **Kulturfond ansøgning vedr. projekt "Åbne Døre 2012"**

### **Sagsfremstilling**

Foreningen "Åbne Døre" søger om støtte til at gennemføre arrangementet "Åbne døre" 2012 i lighed med det arrangement, der blev afviklet i sidste weekend i oktober 2011, idet det således er tanken, at "Åbne døre" skal være en årligt tilbagevendende begivenhed.

I 2012 skal arrangementet løbe af stablen i dagene 1-4. november. Arrangementet starter med en fælles udstilling for samtlige foreningens kunstnere, som finder sted i Lyngby Kunstforenings lokaler på Jernbanepladsen 22 i Kgs. Lyngby, hvor man kan møde foreningens medlemmer og få en forsmag på de enkelte kunstnere og kunsthåndværkeres værker, inden de enkelte medlemmer åbner dørene til deres værksteder for publikum rundt om i kommunen.

I tiden op til de Åbne Døre ønsker foreningen desuden at arrangere forskellige begivenheder, der har til formål at gøre opmærksom på Åbne Døre og Lyngby-Taarbæks kunstliv. Således introduceres Kroneprojektet, som består i at lade 50 taburetter fremstille i beton (bredde 39 cm og højde 45 cm). Vægten er ca. 150 kg pr. stk. Taburetterne skal placeres rundt om i byen på fortove, pladser og grønne områder enkeltvis eller i mindre grupper. Ydermere ønsker Åbne Døre at fremstille 100 stk. kronetaburetter i lille størrelse (mål 10x10 cm) ligeledes i beton/marmor, egnede som souvenir for Lyngby-Taarbæk. Foreningen påtænker at lave en workshop, hvor børn og unge dekorerer den lille taburet, hvorefter der laves en udstilling med disse værker, som efterfølgende foræres til de unge.

Sponsorere kan få et messingskilt med navn hæftet på en eller flere taburetter, afhængig af sponsorbeløbets størrelse.

Foreningen Åbne Døre i Lyngby ansøger Lyngby-Taarbæk Kommunes Kulturfond om assistance til arbejdet med udformning af brochuren om Åbne Døre ligesom i indledningsåret, samt kr. 45.000 i støtte til kroneprojektet.

Kulturfonden vil blive krediteret på foreningens hjemmeside og i brochuren og vil tillige blive indbudt til en særlig VIP aften i forbindelse med Åbne Døre arrangementet.

Foreningen søger samtidig om sponsorstøtte fra de lokale banker, fonde og lokale virksomheder

Kultur- og Fritidsudvalget støttede i 2011 initiativet med 25.000 kr. Beløbets størrelse begrundedes blandt andet i at foreningen oplevede en række éngangsudgifter i forbindelse med etablering, samt at foreningen fremover

forventede at projektet kunne løbe rundt med et væsentlig lavere tilskud. (10.000 kr) jvfr. protokoltekst fra Kultur- og Fritidsudvalgsmøde d. 9. august 2011. I forbindelse med støttetildeling 2011 oplystes initiativtagerne om, at der ikke var givet tilsagn om støtte for 2012.

Foreningen ”Åbne Døre i Lyngby Tårnbæk” søger specifikt Lyngby Taarbæk Kommunes Kulturfond om at måtte benytte Ole Lund Andersen til at udforme brochuren i lighed med sidste år. Grundet omstruktureringer råder Kulturfonden ikke længere over muligheden for at tilbyde grafisk assistance, hvorfor denne forespørgsel ikke kan imødekommes.

Angående mulighed for realisering af kroneprojektet, specifikt med hensyn til tilladelse til opstilling af skulpturer i byrummet henvises til Teknisk forvaltning.

### **Beslutningskompetence**

Kultur- og fritidsudvalget vedrørende støtte til projektet.

Teknisk forvaltning vedrørende tilladelse til opstilling af skulpturer i byrummet.

### **Økonomi**

Beløbet findes i kulturfonden.

### **Indstilling**

Forvaltningen foreslår, at ansøgningen drøftes.

### **Kultur- og Fritidsudvalget, den 14. juni 2012:**

Ansøgningen imødekommes med op til 10.000 kr.

Det anbefales ”Åbne Døre” at kontakte Medieskolen for grafisk assistance.

## **Kunstprojektet De Lyttende, af Bruno Kjær**

### **Orienteringssag vedr. placering af kunstprojektet De Lyttende af Bruno Kjær.**

Mag.art., kunsthistoriker Karen Marie Bredegaard har søgt om tilladelse til udførelse af kunstprojektet "De lyttende."

Projektet skulle realiseres ved tidsbegrænset udsætning af blå flamingohoveder i vand på følgende steder:

1. Mølleåen ved Nymølle/Det danske Schweiz periode: Periode 1.5-1.6.2012
2. Mølleåen ved Brede Værk/ station (alternativt Mølleåen ved Fuglevad Station). Periode 1.6.-1.7.2012
3. Lyngby Sø ved Lyngby Nordre Mølle og stadsbiblioteket. Periode 1.7.-1.9.2012

Imidlertid henrører tilladelse til udførelse af installation i sø og å under Teknisk Forvaltning, Natur- og Miljø-afdelingen. Teknisk Forvaltning gav afslag på ansøgningen om tilladelse til udsætning af hovederne i ovennævnte områder, da områderne er fredet og regnes for særligt sårbare.

Teknisk Forvaltning har undersøgt alternative områder i Lyngby, og har også konsulteret de nordjyske kommuner hvor projektet også har været gennemført, for nærmere at kunne udpege egnede områder.

På denne baggrund, og for at forbedre processen for fremtidige samarbejder mellem, Teknisk Forvaltning og Børne- og Fritidsforvaltningen omkring lignende projekter, har forvaltningerne afholdt en række indledende møder, senest den 31. maj 2012 hvor man indkaldte ansøger til en afklarende dialog mht. kriterier for placering af kunstprojektet i naturen, den egentlige udførelse af projektet, samt formidling af projektet.

I fællesskab fandt man frem til tre egnede lokaliteter i Lyngby-Taarbæk Kommune: Hjertesøen ved Sophienholm, Kollelevmose og Lindevang. Samtlige områder er omfattet af naturbeskyttelsesloven, men regnes ikke for ligeså sårbare som de oprindeligt ansøgte områder. Således ansøges Teknisk Forvaltning om en tidsbegrænset dispensation på særlige vilkår bl.a. angående jævnlige tilsyn med værkerne, oprydning/reetablering af oprindeligt udseende og i den forbindelse sikring af at fæstning til bund sker på en for søen så skånsom måde som muligt). Teknisk forvaltning rådgiver ansøger i den del af processen.

Ansøger står selv for opsætning af værket - evt. i samarbejde med skoleelever som et led i et kunstformidlingsprojekt.

Ansøger står ligeledes for at formidle værket via DGO, hjemmesider med mere.



Der arbejdes med at projektet kan realiseres i sensommeren 2012. Den nærmere detailplanlægning udføres fremadrettet i samarbejde ml. forvaltningerne og ansøger.

**Kultur- og Fritidsudvalget, den 14. juni 2012:**

Taget til efterretning.

C tager ikke sagen til orientering, idet man mener, at kunstværket kan virke for makabert.

## **Meddelelser juni 2012 - Kultur- og Fritidsudvalget**

.

### **Sagsfremstilling**

Meddelelser fra formanden og forvaltningen

#### **1. Præsentation af ny Musikskoleleder**

Præsentation af ny Musikskoleleder Anne Juul Windahl

#### **2. Kulturfonden**

Status på Kulturfonden pr. 1. juni 2012.

#### **3. Kulturudviklingsstrategi**

Status på kulturudviklingsstrategien juni 2012.

### **Beslutningskompetence**

Kultur- og Fritidsudvalget

### **Indstilling**

Børne- og Fritidsforvaltningen foreslår, at orienteringen tages til efterretning.

### **Kultur- og Fritidsudvalget, den 14. juni 2012:**

Taget til efterretning.

**LUKKET SAG Kulturhuset beliggende på Klampenborgvej 215B – forslag om udlicitering**

.

## 1. Aktivitet

### Nedlæggelse af Biblioteket Kommer ordningen for ældre og handicappede borgere

## 2. Beskrivelse af forslaget

Biblioteket Kommer er en særlig service for ældre og handicappede borgere, som ikke selv har mulighed for at komme på biblioteket. Ordningen benyttes pt. af omkring 200 borgere, de fleste er over 85 år. Der er telefontid fire formiddage om ugen mandag – torsdag med særlig bibliotekarbetjening. Efterfølgende sørger biblioteket i samarbejde med LTK's Interne Service for at bringe det bestilte ud til borgernes bopæl.

## 3. Konsekvenser for serviceniveau

For de borgere, som benytter ordningen, betyder den meget, ikke mindst telefonsamtalerne med "deres" bibliotekar og kontakten til chaufføren, som bringer de bestilte materialer ud. En del borgere, som benytter ordningen, er blinde eller svagtseende og benytter sig desuden af service fra NOTA, Nationalbibliotek for mennesker med læsevanskeligheder.

## 4. Implementering

Januar 2013.

## 5. Økonomi

1.000 kr.	2013	2014	2015	2016
Udgifter	-240	-240	-240	-240
Indtægter				
<b>I alt</b>	<b>-240</b>	<b>-240</b>	<b>-240</b>	<b>-240</b>

Beløbene er i 2012-niveau (-=forbedring, +=forværring)

## 6. Personalemæssige konsekvenser

Endnu ikke opgjort

1.000 kr.	2013	2014	2015	2016
<b>Personale</b>				
Kr.	0	0	0	0
Årsværk	0,00	0,00	0,00	0,00
Gennemsnitsløn (1.000 kr.)	380			

Beløbene er i 2012-niveau (-=forbedring, +=forværring)

## 7. Effektivisering

Nej.

## 8. Høring

Ældrerådet og Handicaprådet skal høres.

### 1. Aktivitet

#### Materialer og løn

### 2. Beskrivelse af forslaget

Besparelse på 320.000 kr., fordelt med 160.000 kr. på materialekontiene og 160.000 kr. på lønsummen.

Udgifter til henholdsvis personale og materialer er de to største udgiftsposter på bibliotekets budget.

### 3. Konsekvenser for serviceniveau

Der vil ske serviceforringelser i forhold til personlig betjening og adgang til nye titler/materialer.

### 4. Implementering

Januar 2013

### 5. Økonomi

1.000 kr.	2013	2014	2015	2016
Udgifter	-320	-320	-320	-320
Indtægter				
<b>I alt</b>	<b>-320</b>	<b>-320</b>	<b>-320</b>	<b>-320</b>

Beløbene er i 2012-niveau (-=forbedring, +=forværring)

### 6. Personalemæssige konsekvenser

1.000 kr.	2013	2014	2015	2016
<b>Personale</b>				
Kr.	-160	-160	-160	-160
Årsværk	-0,42	-0,42	-0,42	-0,42
Gennemsnitsløn (1.000 kr.)	380			

Beløbene er i 2012-niveau (-=forbedring, +=forværring)

### 7. Effektivisering

Nej.

### 8. Høring

De personalefaglige organisationer.

### 1. Aktivitet

#### Rammebesparelse

### 2. Beskrivelse af forslaget

En procentuel besparelse fordelt på bibliotekets driftsbudget - ud fra ledelsens vurdering.

### 3. Konsekvenser for serviceniveau

Konsekvenserne vil blive mærket mindst mulligt af borgerne i forhold til biblioteksservice.

### 4. Implementering

Januar 2013.

### 5. Økonomi

1.000 kr.	2013	2014	2015	2016
Udgifter	-280	-280	-280	-280
Indtægter				
<b>I alt</b>	<b>-280</b>	<b>-280</b>	<b>-280</b>	<b>-280</b>

Beløbene er i 2012-niveau (-=forbedring, +=forværring)

### 6. Personalemæssige konsekvenser

1.000 kr.	2013	2014	2015	2016
<b>Personale</b>				
Kr.	0	0	0	0
Årsværk	0,00	0,00	0,00	0,00
Gennemsnitssløn (1.000 kr.)	380			

Beløbene er i 2012-niveau (-=forbedring, +=forværring)

### 7. Effektivisering

Nej.

### 8. Høring

Evt. de personalefaglige organisationer.

### 1. Aktivitet

#### Forenkling og justering af takster ved for sen aflevering

### 2. Beskrivelse af forslaget

Merindtægt ved at forhøje gebyret efter 30 dage.

Merindtægten kan forventes ved dels at forenkle terminerne for gebyrfastsættelsen og dels ved at forhøje gebyrerne ved aflevering mere end 30 dage for sent.

### 3. Konsekvenser for serviceniveau

Der sendes enten e-mail eller sms til borgeren som reminder, 3 dage før aflevering skal ske, og borgeren har mulighed for at forny det lånte over nettet eller i biblioteket, med mindre andre borgere står i kø til at låne det.

### 4. Implementering

Januar 2013

### 5. Økonomi

1.000 kr.	2013	2014	2015	2016
Udgifter				
Indtægter				
<b>I alt</b>	<b>0</b>	<b>0</b>	<b>0</b>	<b>0</b>

Beløbene er i 2012-niveau (-=forbedring, +=forværring)

### 6. Personalemæssige konsekvenser

1.000 kr.	2013	2014	2015	2016
<b>Personale</b>				
Kr.	0	0	0	0
Årsværk	0,00	0,00	0,00	0,00
Gennemsnitsløn (1.000 kr.)	380			

Beløbene er i 2012-niveau (-=forbedring, +=forværring)

### 7. Effektivisering

Nej.

### 8. Høring

Nej.

## 1. Aktivitet

### Nedlæggelse af folkebiblioteksvirksomheden på Taarbæk Skole

## 2. Beskrivelse af forslaget

Kommunalbestyrelsen besluttede at lukke biblioteksafdelingerne i Sorgenfri og Lundtofte med udgangen af 2008 og erstatte den decentrale biblioteksbetjening med en biblioteksbus. Samtidig blev det besluttet at fortsætte biblioteksbetjeningen på Taarbæk Skole, med halveret åbningstid for folkebiblioteket og dermed færre driftsudgifter.

## 3. Konsekvenser for serviceniveau

Borgerne i Taarbæk udtrykker fortsat tilfredshed med biblioteksbetjeningen, som foregår i et fint samarbejde med Taarbæk Skole. Benyttelsen er stort set uændret siden 2008, trods den begrænsede åbningstid med folkebiblioteksbetjening. Taarbæk-borgerne vil opleve en lukning af kombibiblioteket som en serviceforringelse.

## 4. Implementering

Januar 2013.

## 5. Økonomi

1.000 kr.	2013	2014	2015	2016
Udgifter	-250	-250	-250	-250
Indtægter				
<b>I alt</b>	<b>-250</b>	<b>-250</b>	<b>-250</b>	<b>-250</b>

Beløbene er i 2012-niveau (-=forbedring, +=forværring)

## 6. Personalemæssige konsekvenser

Endnu ikke opgjort

1.000 kr.	2013	2014	2015	2016
<b>Personale</b>				
Kr.	0	0	0	0
Årsværk	0,00	0,00	0,00	0,00
Gennemsnitsløn (1.000 kr.)	380			

Beløbene er i 2012-niveau (-=forbedring, +=forværring)

## 7. Effektivisering

Nej.

## 8. Høring

Evt. i Taarbæk.



## 1. Aktivitet

### Rammebesparelse

## 2. Beskrivelse af forslaget

1 pct. af aktivitetssområdets nettodriftsbudget udgør 135.053 kr.

Der har været tradition for, at brugerrepræsentanterne er kommet med forslag til udmøntning af rammebesparelser, og brugerne har været enige i indstilling til resten af FOU og til KFU.

Brugerrepræsentanterne har lagt vægt på, at der skæres på tilskud til aktiviteter og lærerløn frem for tilskud til de fysiske rammer/faciliteter, da rammerne er en forudsætning for udøvelse af aktiviteter og undervisning.

Derudover har brugerrepræsentanterne været varsomme med, at udmønte besparelsen på PEA-tilskud (tilskud til nedsættelse af deltagerbetaling for den folkeoplysende voksenundervisning for pensionister, efterlønsmodtagere og arbejdsledige). Det er oplysningsforbundenes erfaring, at hvis man nedsætter eller fjerner dette tilskud helt, vil det betyde en nedgang i særligt pensionisternes deltagelse i undervisningen.

## 3. Konsekvenser for serviceniveau

Generelt har besparelser på aktivitetssområde Folkeoplysning den konsekvens for foreningerne, såvel børne- og ungdomsforeninger som aftenskoler, at de skal skaffe flere penge ad andre veje, meget ofte i form af kontingenter og deltagerbetaling.

## 4. Implementering

Da tilskuddene følger kalenderåret vil besparelsen kunne gennemføres pr. 1. januar 2013.

## 5. Økonomi

1.000 kr.	2013	2014	2015	2016
Udgifter	-135	-135	-135	-135
Indtægter				
<b>I alt</b>	<b>-135</b>	<b>-135</b>	<b>-135</b>	<b>-135</b>

Beløbene er i 2012-niveau (-=forbedring, +=forværring)

## 6. Personalemæssige konsekvenser

1.000 kr.	2013	2014	2015	2016
<b>Personale</b>				
Kr.	0	0	0	0
Årsværk	0,00	0,00	0,00	0,00
Gennemsnitsløn (1.000 kr.)	380			

Beløbene er i 2012-niveau (-=forbedring, +=forværring)

## 7. Effektivisering

Nej.

## 8. Høring

Forslaget skal til høring i Folkeoplysningsudvalget.

## 1. Aktivitet

### Besparelser på tilskud til aktiviteter og lærerløn

## 2. Beskrivelse af forslaget

- Folkeoplysende voksenundervisning, tilskud til lærerløn, besparelse 57.000 kr. (budget 2013: 5.132.100 kr.). Tilskuddet gives efter bestemmelser i Folkeoplysningsloven og kommunale retningslinjer til aftenskoleundervisning for voksne. Hele den afsatte budgetramme til dette formål fordeles til aftenskoler og oplysningsforbund.
- Tilskud til Idrætsforeninger efter Lyngby-Ordningen, medlems- og træner tilskud, besparelse 48.000 kr. (budget 2013: 4.585.800 kr.). Tilskuddet er aktivitetstilskud efter folkeoplysningsloven til medlemmer under 25 år. Hele den afsatte budgetramme til dette formål fordeles til foreningerne efter retningslinjerne i Lyngby-Ordningen for idrætsforeninger.
- Tilskud til øvrige børne- og ungdomsforeninger (ikke idrætsforeninger) medlems- og lederuddannelse, opholdstilskud, besparelse 30.000 kr. (budget 2013: 395.900). Tilskuddet er aktivitetstilskud efter folkeoplysningsloven til medlemmer under 25 år. Tilskuddet fordeles efter retningslinjerne i Lyngby-Ordningen for børne- og ungdomsforeninger, og pga. et faldende medlemstal igennem flere år, er budgettet højere end forbruget. Medlemstallet for 2012 kendes endnu ikke, men på baggrund af de senere års medlemsudvikling og mindreforbrug vurderes det, at budgettet kan reduceres med 30.000 kr.

## 3. Konsekvenser for serviceniveau

Generelt har besparelser på aktivitetssområde Folkeoplysning den konsekvens for foreningerne, såvel børne- og ungdomsforeninger som aftenskoler, at de skal skaffe flere penge ad andre veje, meget ofte i form af kontingenter og deltagerbetaling.

## 4. Implementering

Da tilskuddene følger kalenderåret vil besparelsen kunne gennemføres på 1. januar 2013

## 5. Økonomi

1.000 kr.	2013	2014	2015	2016
Udgifter	-135	-135	-135	-135
Indtægter				
<b>I alt</b>	<b>-135</b>	<b>-135</b>	<b>-135</b>	<b>-135</b>

Beløbene er i 2012-niveau (-=forbedring, +=forværring)

## 6. Personalemæssige konsekvenser

1.000 kr.	2013	2014	2015	2016
<b>Personale</b>				
Kr.	0	0	0	0
Årsværk	0,00	0,00	0,00	0,00
Gennemsnitsløn (1.000 kr.)	380			

Beløbene er i 2012-niveau (-=forbedring, +=forværring)

## 7. Effektivisering

**8. Høring**

Forslaget skal til høring i Folkeoplysningsudvalget.

## 1. Aktivitet

### Club 10

## 2. Beskrivelse af forslaget

Besparelse 200.000 kr.

Der foreslås en reduktion via en omstrukturering af ledelsesniveauet i Club 10, således at lederstillingen nedlægges, og ledelsen af Club 10 fremover varetages i regi af Klub Lyngby, som ledes af én fælles områdeleder og 4 klubledere. Dette skal ses i lyset af, at de senere års besparelse på klubområdet også har omfattet en reduktion af budgettet til Club 10, samt at der i dag afholdes langt færre arrangementer end tidligere. Der er derfor ikke det samme ledelsesbehov.

Når der tages højde for, at der kan være behov for at aflønne en pædagog for en koordinationsfunktion i forhold til arrangementerne i Club 10, vurderes det, at budgettet kan reduceres med 200.000 kr.

## 3. Konsekvenser for serviceniveau

Reduktionen vil ikke få negativ indflydelse på serviceniveauet, for de unge der i dag gør brug af Club 10. Serviceniveauet vil kunne opretholdes ved deltagelse og inddragelse af SSP og Klub Lyngbys personale. Endvidere forventes det, at den nye struktur vil medvirke til at give en større sammenhængskraft samt et øget kendskab og samarbejde personalegrupperne i mellem i de nuværende klubber, under Klub Lyngby, og Club 10.

## 4. Implementering

Afhængig af opsigelsesvarsler.

## 5. Økonomi

1.000 kr.	2013	2014	2015	2016
Udgifter	-200	-200	-200	-200
Indtægter				
<b>I alt</b>	<b>-200</b>	<b>-200</b>	<b>-200</b>	<b>-200</b>

Beløbene er i 2012-niveau (-=forbedring, +=forværring)

## 6. Personalemæssige konsekvenser

1.000 kr.	2013	2014	2015	2016
<b>Personale</b>				
Kr.	-200	-200	-200	-200
Årsværk	-0,53	-0,53	-0,53	-0,53
Gennemsnitsløn (1.000 kr.)	380			

Beløbene er i 2012-niveau (-=forbedring, +=forværring)

## 7. Effektivisering

Nej.

## 8. Høring

Den faglige organisation.

## 1. Aktivitet

### Club 10

## 2. Beskrivelse af forslaget

Club 10 nedlægges. Besparelsen udgør 735.283 kr., under forudsætning af at aktiviteten ophører helt.

## 3. Konsekvenser for serviceniveau

Med reduktionen vil der ske serviceforringelse for de unge, der i dag benytter Club 10 tilbuddet. Det vil stille krav til Klub Lyngby og SSP om at etablere lignende arrangementer på tværs af klubberne, dog med en væsentlig lavere frekvens, på samme måde som nuværende kendte tværgående arrangementer afholdes i Klub Lyngby.

## 4. Implementering

Afhængig af opsigelsesvarsler.

## 5. Økonomi

1.000 kr.	2013	2014	2015	2016
Udgifter	-735	-735	-735	-735
Indtægter				
<b>I alt</b>	<b>-735</b>	<b>-735</b>	<b>-735</b>	<b>-735</b>

Beløbene er i 2012-niveau (-=forbedring, +=forværring)

## 6. Personalemæssige konsekvenser

1.000 kr.	2013	2014	2015	2016
<b>Personale</b>				
Kr.	-490	-490	-490	-490
Årsværk	-1,29	-1,29	-1,29	-1,29
Gennemsnitsløn (1.000 kr.)	380			

Beløbene er i 2012-niveau (-=forbedring, +=forværring)

## 7. Effektivisering

Nej.

## 8. Høring

De faglige organisationer.

## 1. Aktivitet

### Musikskolen

## 2. Beskrivelse af forslaget

Besparelse på 75.000 kr., som består af følgende tiltag:

- Reduktion af tilskuddet til overbygningsensemblerne 6.250 kroner pr. ensemble, svarende til 25.000 kr. Det bemærkes, at forvaltningen i øjeblikket er i gang med en dialogproces med overbygningsensemblerne med henblik på udarbejdelse af udkast til samarbejdsaftaler – jf. Kultur- og Fritidsudvalgets beslutning af 20. januar 2011.
- Ændring i procedure for tilbagebetaling af mistet undervisning. Ved de nuværende regler refunderes betaling for mistede lektioner ud over 2 gange. Ved at øge dette til 3 gange estimeres en besparelse på ca. 30.000 kr.
- Derudover foreslås en rammebesparelse på 20.000 kr.

Det undersøges endvidere, om der kan opstilles et alternativt forslag, hvor der gennem indtægtsdækket virksomhed sikres merindtægter og dermed en nettobesparelse på området.

## 3. Konsekvenser for serviceniveau

For de elever, der oplever mere end 2 aflysninger, vil der være tale om en serviceforringelse.

## 4. Implementering

Betingelserne for undervisningen kan ikke ændres midt i en sæson, og forslagene kan således først få betydning for sæsonen 2013-2014.

## 5. Økonomi

1.000 kr.	2013	2014	2015	2016
Udgifter	-75	-75	-75	-75
Indtægter				
<b>I alt</b>	<b>-75</b>	<b>-75</b>	<b>-75</b>	<b>-75</b>

Beløbene er i 2012-niveau (-=forbedring, +=forværring)

## 6. Personalemæssige konsekvenser

1.000 kr.	2013	2014	2015	2016
<b>Personale</b>				
Kr.	0	0	0	0
Årsværk	0,00	0,00	0,00	0,00
Gennemsnitsløn (1.000 kr.)	380			

Beløbene er i 2012-niveau (-=forbedring, +=forværring)

## 7. Effektivisering

Nej.

## 8. Høring

Musikskolebestyrelsen?

## 1. Aktivitet

### Fuglsanggårdsskolens Svømmehal - lukning

## 2. Beskrivelse af forslaget

I Lyngby-Taarbæk kommune findes 3 svømmehaller. De 2 af dem har primært åbent for offentligheden - det er Lyngby Svømmehal og Fuglsanggårdsskolens Svømmehal, sekundært benyttes disse af Lyngby Svømmeklub. Den 3. svømmehal v/Trongårdsskolen bliver brugt af Lyngby Svømmeklub.

Baggrunden for forslaget om lukning af svømmehallen skyldes dels ønsket om, at spare en del af driftsudgifterne og dels at undgå afsættelse af samlet anlægsbeløb på 4,0 mio. kr. til nødvendig renovering af svømmehallen.

## 3. Konsekvenser for serviceniveau

Lukningen af Fuglsanggårdsskolens Svømmehal vil betyde en serviceforringelse for de nuværende brugere af svømmehallen (skoler, samt borgere primært fra Virumområdet). De vil derefter blive henvist til at benytte Lyngby Svømmehal. Derudover vil Lyngby Svømmeklub miste 18,5 træningstimer, hvilket ikke vil kunne erstattes i andre svømmehaller.

## 4. Implementering

Fra 1. januar 2013 under hensyn til opsigelser af halv- og helårsabonnementer.

## 5. Økonomi

1.000 kr.	2013	2014	2015	2016
Udgifter	-1.000	-1.000	-1.000	-1.000
Indtægter				
<b>I alt</b>	<b>-1.000</b>	<b>-1.000</b>	<b>-1.000</b>	<b>-1.000</b>

Beløbene er i 2012-niveau (-=forbedring, +=forværring)

## 6. Personalemæssige konsekvenser

Endnu ikke opgjort

1.000 kr.	2013	2014	2015	2016
<b>Personale</b>				
Kr.	0	0	0	0
Årsværk	0,00	0,00	0,00	0,00
Gennemsnitsløn (1.000 kr.)	380			

Beløbene er i 2012-niveau (-=forbedring, +=forværring)

## 7. Effektivisering

Nej.

## 8. Høring

Forslaget skal i høring i Idrætsforum.

## 1. Aktivitet

### Reduktion af tilskud til Idrætsfonden

## 2. Beskrivelse af forslaget

I 1978 oprettedes Lyngby-Taarbæk kommunes Idrætsfond med det formål at yde tilskud til ekstraordinære aktiviteter, der udgiftsmæssigt ikke kan afholdes inden for en idrætsforenings normale driftsbudget, og hvortil der ikke på anden vis ydes kommunal støtte. I dag udgør tilskuddet 166.000 kr. Området har, i modsætning, til alle øvrige kontoområder, under IDRÆT, været friholdt for besparelser hen over årene.

Ifølge fondens vedtægter administreres ordningen af FIL (Foreningen af Idrætsforeninger i Lyngby). I tilfælde af ophør mv. tilfalder uforbrugte midler kommunen.

## 3. Konsekvenser for serviceniveau

Konsekvensen vil være, at færre idrætsforeninger vil have mulighed for at få tilskud til ekstraordinære aktiviteter. Idrætsforeningerne vil derved, i større omfang end tidligere, selv skulle finde alternative finansieringsmuligheder, hvis de skal afholde ekstraordinære begivenheder.

## 4. Implementering

1. januar 2013.

## 5. Økonomi

1.000 kr.	2013	2014	2015	2016
Udgifter	-65	-65	-65	-65
Indtægter				
<b>I alt</b>	<b>-65</b>	<b>-65</b>	<b>-65</b>	<b>-65</b>

Beløbene er i 2012-niveau (-=forbedring, +=forværring)

## 6. Personalemæssige konsekvenser

1.000 kr.	2013	2014	2015	2016
<b>Personale</b>				
Kr.	0	0	0	0
Årsværk	0,00	0,00	0,00	0,00
Gennemsnitsløn (1.000 kr.)	380			

Beløbene er i 2012-niveau (-=forbedring, +=forværring)

## 7. Effektivisering

Nej.

## 8. Høring

Forslaget skal i høring i Idrætsforum.



## 1. Aktivitet

### Kulturfonden

## 2. Beskrivelse af forslaget

Nettobudgettet udgør ca. 0,5 mio. kr. – der foreslås en besparelse på 5.000 kr.

Kulturfonden råder over de midler, som anvendes til at fremme, udvikle og afprøve nye ideer og samarbejdsformer på kulturområdet. Kulturfonden har til formål at fremme kunst og kultur i kommunen. Dette gøres bl.a. ved at støtte afholdelse af kulturelle aktiviteter, hvor nye idéer og afprøvning af nye samarbejdsformer prioriteres i støttetildelingen.

## 3. Konsekvenser for serviceniveau

En besparelse på Kulturfonden på 5.000 kr. vil betyde at færre arrangementer vil modtage støtte. Og som konsekvens heraf, vil man i mindre grad end tidligere kunne prioritere kulturel udvikling og afprøvning af nye samarbejdsformer.

## 4. Implementering

Kan implementeres med øjeblikkelig virkning.

## 5. Økonomi

1.000 kr.	2013	2014	2015	2016
Udgifter	-5	-5	-5	-5
Indtægter				
<b>I alt</b>	<b>-5</b>	<b>-5</b>	<b>-5</b>	<b>-5</b>

Beløbene er i 2012-niveau (-=forbedring, +=forværring)

## 6. Personalemæssige konsekvenser

1.000 kr.	2012	2013	2014	2015
<b>Personale</b>				
Kr.	0	0	0	0
Årsværk	0,00	0,00	0,00	0,00
Gennemsnitsløn (1.000 kr.)	380			

Beløbene er i 2012-niveau (-=forbedring, +=forværring)

## 7. Effektivisering

Nej.

## 8. Høring

?

### 1. Aktivitet

#### Sophienholm

### 2. Beskrivelse af forslaget

Nettobudgettet udgør ca. 1,4 mio. kr. – der foreslås en besparelse på 15.000 kr. på rengøringsbudgettet.

### 3. Konsekvenser for serviceniveau

En reduktion på 15.000 kr. kan lade sig gøre på rengøringsbudgettet, uden serviceforringelser, idet den fysiske rengøring i forvejen foretages af de ansatte servicemedarbejdere.

### 4. Implementering

Januar 2013.

### 5. Økonomi

1.000 kr.	2013	2014	2015	2016
Udgifter	-15	-15	-15	-15
Indtægter				
<b>I alt</b>	<b>-15</b>	<b>-15</b>	<b>-15</b>	<b>-15</b>

Beløbene er i 2012-niveau (-=forbedring, +=forværring)

### 6. Personalemæssige konsekvenser

1.000 kr.	2012	2013	2014	2015
<b>Personale</b>				
Kr.	0	0	0	0
Årsværk	0,00	0,00	0,00	0,00
Gennemsnitssløn (1.000 kr.)	380			

Beløbene er i 2012-niveau (-=forbedring, +=forværring)

### 7. Effektivisering

Nej.

### 8. Høring

Nej.

## 1. Kvalitetsmål – aktivitetsområde: Folkeoplysning

Tema	Mål	Målemetode	Indsatser for målet	Status
Deltagelse i idrætsstilbud	Unge mellem 10 -16 år fastholdes som idrætsudøvere på minimum nuværende niveau i en 4-årig periode.	Livsstilsundersøgelsen 2011, som gennemføres på alle skoler målrettet elever på 4 til 10 klassetrin, vil give basisviden om idrætsmønstre blandt kommunens unge borgere mellem 10 - 17 år. Samme undersøgelsen forventes gentaget i 2014.  Kvalitetsmålet er 4-årigt.	<ol style="list-style-type: none"> <li>Opfølgning på livsstilsundersøgelsen som fx alternativ udnyttelse af eksisterende faciliteter til at imødekomme nye idrætter og den uorganiserede idræt</li> <li>Projektfællesskaber mellem kommune og idrætsforeninger som fx i projektet "Ultimate Volley Xperience", om at tiltrække og fastholde teenagere i sportsaktiviteter ved fokus på socialt samvær, samarbejde med folkeskoler og kursusstilbud til idrætslærere.</li> <li>Tættere samarbejde og netværk imellem foreninger, skoler og institutioner i lokalområder med fokus på best practice, fællesskaber og fastholdelse og rekruttering af større børn til fritids- og foreningslivet</li> <li>Særlige initiativer målrettet unge, der ikke dyrker nogen form for idræt/motion</li> </ol>	<p>- Livsstilsundersøgelsen 2011 blev udarbejdet og suppleret med kvalitative interviews i 2012, hvor de unge tilkendegiver overordnet tilfredshed med deres fritidsliv. Der følges løbende op på de unges behov bl.a. gennem SSP-handlingsplan, BUT, skolesamarbejde og klubsamarbejde på tværs.</p> <p>67 pct. af de børn på 4. – 6. klassetrin, som har deltaget i undersøgelsen, kommer i en idræts- eller sportsklub. Mange af børnene (49 %) har ligeledes svaret i Livstilsundersøgelsen, at de går til uorganiseret sport. De løber, står på skateboard mv. Blandt de adspurgte unge på 7. - 10 klassetrin har flertallet angivet i undersøgelsen, at de kommer i idrætsklub eller i fitnesscenter. Således har 58 pct. af de adspurgte unge på 7. – 10. klassetrin angivet, at de kommer i en idræts- eller sportsklub. 30 pct. af dem kommer i et fitnesscenter. Interessen for at gå i idrætsklub aftager jo ældre de unge bliver, mens interessen for fitness tiltager med alderen. 61 pct. af de unge går desuden til uorganiseret sport som fx løb, cykling, skateboard etc.</p> <p>- Der er afholdt "Ungeevent" i februar 2012, hvor unge en fredag aften udover at bruge idrætsfaciliteter på Lyngby Stadium kunne høre mere om klubber, idrætsforeninger og spejdere i LTK. Ca. 200 unge deltog i arrangementet</p> <p>Folkeoplysningsudvalget har besluttet, at der i efteråret 2011 i 6 lokalområder afholdes netværksmøder mellem lokalområdets foreninger, skoler, klubber, boligforeninger mv. 3 møder blev afholdt i 2011 med efterfølgende bredere tværgående samarbejder. I efteråret 2012 vil Folkeoplysningsudvalget afholde 6 temaopdelte distriktsmøder for at understøtte lokalområdets tværgående samarbejde.</p>

<p>Styrket relationsarbejde</p>	<p>Mindst halvdelen af de unge, som deltager i kommunens målrettede projekter om styrket relationer (unge/unge samt unge/stabile voksne) vil efterfølgende være integreret i fx forenings- eller klublivet.</p>	<ul style="list-style-type: none"> <li>• Registrering af antal deltagere i særligt målrettede projekter igangsat ved midler fra klubbernes udviklingspulje</li> <li>• Registrering af deltagernes efterfølgende medlemskab af frivillig forening eller klub umiddelbart efter projektets afslutning samt 3 mdr. og 1 år efter.</li> </ul> <p>Kvalitetsmålet er 2-årigt. Kvalitetsmålet foreslås at fortsætte yderligere 2 år, så det i alt er 4-årigt.</p>	<ul style="list-style-type: none"> <li>• Implementering af ny handleplan for SSP samarbejdet</li> <li>• Fortsat fokus på unge udenfor forenings- og klublivet i særlige grupperinger eller særlige boligområder mv.</li> </ul>	<p>Et initiativ målrettet 17 drenge mellem 16 - 18 år – oprettelse af fodboldhold i UK-regi – blev afsluttet i januar/februar 2011. Samtlige drenge er fortsat medlemmer af eller kommer til fodbold (over 18 år) på ungdomsklubben. Aktiviteten er videreført. Efterfølgende har Klub Lundtofte taget initiativ til at afholde "åben hal" tirsdag aften i vinterhalvåret for alle unge i lokalområdet i Lundtofte for at fastholde de unge i et idrætstilbud.</p>
---------------------------------	---	--	--	--

## 1. Kvalitetsmål – aktivitetsområde: Fritid

Tema	Mål	Målemetode	Indsatser for målet	Status
Unge med behov for social støtte i ungdomsklubregi	Ungdomsklubtilbuddet har særlig fokus på, at unge med behov for social støtte har et fornuftigt fritidsliv.	Kvalitetsmålet er kvalitativt med årlig opfølgning.  Kvalitetsmålet er 4-årigt.	Fokuspunktet har sammenhæng til SSP - arbejdet, den forebyggende indsats, det opsøgende arbejde og særlige tilbud på tværs.  Klubområdet står foran en restrukturering. Der indgår målsætning om øget samarbejdsflader og fælles indsatser på tværs af skole, ungdomsskole, klubber, foreningsliv og boligforeninger for blandt andet unge med behov for støtte. Det opsøgende arbejde søges ligeledes styrket blandt andet ved at samle ressourcerne i større enheder.	Målet er et nyt kvalitetsmål i kvalitetskontrakten, jf. Kultur- og Fritidsudvalgets møde den 19. maj 2011.  I juni måned 2011 blev en ny klubstruktur i Lyngby-Taarbæk Kommune vedtaget. Den vedrører dels en reorganisering af området med bl.a. større enheder, dels et øget fagligt fokus på det opsøgende arbejde, fælles indsatser for særlige grupper af unge og samarbejdet på tværs af aktører på fritidsområdet. Den nye klubstruktur træder i kraft i 2012 og vil understøtte ungdomsklubtilbuddets særlige fokus på unge med behov for social støtte gennem bredere tværgående initiativer på tværs af klubberne. Evalueringen af den nye klubstruktur finder sted primo 2013.
Styrket relationsarbejde	Mindst halvdelen af de unge, som deltager i kommunens målrettede projekter om styrket relationer (unge/unge samt unge/stabile voksne) vil efterfølgende være integreret i fx forenings- eller klublivet.	<ul style="list-style-type: none"> <li>• Registrering af antal deltagere i særligt målrettede projekter igangsat ved midler fra klubbernes udviklingspulje</li> <li>• Registrering af deltagernes efterfølgende medlemskab af frivillig forening eller klub umiddelbart efter projektets afslutning samt 3 mdr. og 1 år efter.</li> </ul> <p>Kvalitetsmålet er 2-årigt. Kvalitetsmålet foreslås at fortsætte yderligere 2 år, så det i alt er 4-årigt.</p>	<ul style="list-style-type: none"> <li>• Implementering af ny handleplan for SSP samarbejdet</li> <li>• Fortsat fokus på unge udenfor forenings- og klublivet i særlige grupperinger eller særlige boligområder mv.</li> </ul>	Et initiativ målrettet 17 drenge mellem 16 - 18 år – oprettelse af fodboldhold i UK-regi – blev afsluttet i januar/februar 2011. Samtlige drenge er fortsat medlemmer af eller kommer til fodbold (over 18 år) på ungdomsklubben. Aktiviteten er videreført. Efterfølgende har Klub Lundtofte taget initiativ til at afholde "åben hal" tirsdag aften i vinterhalvåret for alle unge i lokalområdet i Lundtofte for at fastholde de unge i et idræts tilbud.
Brugertilfredshed med fritidsklubtilbuddet	Forældrenes gennemsnitlige tilfredshed med deres barns/børns fritidsklubtilbud er på 4,2 eller derover på en skala	Brugertilfredsheds måling 2012 (i 2009 var forældrenes gennemsnitlige tilfredshed på 4 eller derover for knap 80 pct. af samtlige	Der gennemføres opfølgning på brugertilfredshedsundersøgelsen 2009 på samtlige fritidsklubber med et særligt forvaltningsmæssigt fokus på fritidsklubber, som har scoret lavere end en gennemsnitlig tilfredshed på 4 på en skala fra 1 til 5 i tilfredshedsmålingen 2009.	Afventer næste brugertilfredshedsmåling i 2012.

	fra 1 til 5 i brugertilfredshedsmålingen 2012.	fritidsklubber). Kvalitetsmålet er 3-årigt.	Herunder kan der i samarbejde med forvaltningen blive udarbejdet og gennemført konkrete indsatser på enkelte fritidsklubber.	
--	--	--	--	--

## 1. Kvalitetsmål – aktivitetsområde: Idræt

Tema	Mål	Målemetode	Indsatser for målet	Status
Deltagelse i idrætstilbud	Unge mellem 10 -16 år fastholdes som idrætsudøvere på minimum nuværende niveau i en 4-årig periode.	<p>Livsstilsundersøgelsen 2011, som gennemføres på alle skoler målrettet elever på 4 til 10 klassetrin, vil give basisviden om idrætsmønstre blandt kommunens unge borgere mellem 10 - 17 år. Samme undersøgelsen forventes gentaget i 2014.</p> <p>Kvalitetsmålet er 4-årigt.</p>	<p>1. Opfølgning på livsstilsundersøgelsen som fx alternativ udnyttelse af eksisterende faciliteter til at imødekomme nye idrætter og den uorganiserede idræt</p> <p>2. Projektfællesskaber mellem kommune og idrætsforeninger som fx i projektet "Ultimate Volley Xperience", om at tiltrække og fastholde teenagere i sportsaktiviteter ved fokus på socialt samvær, samarbejde med folkeskoler og kursustilbud til idrætslærere.</p> <p>3. Tættere samarbejde og netværk imellem foreninger, skoler og institutioner i lokalområder med fokus på best practice, fællesskaber og fastholdelse og rekruttering af større børn til fritids- og foreningslivet</p> <p>4. Særlige initiativer målrettet unge, der ikke dyrker nogen form for idræt/motion</p>	<p>- Livsstilsundersøgelsen 2011 blev udarbejdet og suppleret med kvalitative interviews i 2012, hvor de unge tilkendegiver overordnet tilfredshed med deres fritidsliv. 67 pct. af de børn på 4. – 6. klassetrin, som har deltaget i undersøgelsen, kommer i en idræts- eller sportsklub. Mange af børnene (49 %) har ligeledes svaret i Livstilsundersøgelsen, at de går til uorganiseret sport. De løber, står på skateboard mv.</p> <p>Blandt de adspurgte unge på 7. - 10 klassetrin har flertallet angivet i undersøgelsen, at de kommer i idrætsklub eller i fitnesscenter. Således har 58 pct. af de adspurgte unge på 7. – 10. klassetrin angivet, at de kommer i en idræts- eller sportsklub. 30 pct. af dem kommer i et fitnesscenter. Interessen for at gå i idrætsklub aftager jo ældre de unge bliver, mens interessen for fitness tiltager med alderen. 61 pct. af de unge går desuden til uorganiseret sport som fx løb, cykling, skateboard etc.</p> <p>Der følges løbende op på de unges behov bl.a. gennem SSP-handlingsplan, BUT, skolesamarbejde og klubsamarbejde på tværs.</p> <p>- Der er afholdt "Ungeevent" i februar 2012.</p> <p>Der er i efteråret 2011 i 6 lokalområder afholdt netværksmøder mellem lokalområdets foreninger, skoler, klubber, boligforeninger mv. 3 møder blev afholdt i 2011 med efterfølgende bredere tværgående samarbejder. I efteråret 2012 vil Folkeoplysningsudvalget afholde 6 temaopdelte distriktsmøder</p>

## 1. Kvalitetsmål – aktivitetsområde: Bibliotek

Tema	Mål	Målemetode	Indsatser for målet	Status									
Det digitale bibliotek	<p>At styrke adgangen til bibliotekets digitale ressourcer ved etablering af Danskernes Digitale Bibliotek.</p> <p>Der forventes en stigning i antal besøg på hjemmesiden årligt på 15 pct.</p>	<p>Registrering af antal besøg på <a href="http://www.lyngbybib.dk">www.lyngbybib.dk</a>.</p> <p>Besøgstal:</p> <table> <tr> <td>2009</td> <td>324.778</td> <td></td> </tr> <tr> <td>2010</td> <td>305.107</td> <td>- 6,06 %</td> </tr> <tr> <td>2011</td> <td>330.624</td> <td>+ 8,36 %</td> </tr> </table> <p>Kvalitetsmålet er 4-årigt</p>	2009	324.778		2010	305.107	- 6,06 %	2011	330.624	+ 8,36 %	<p>Optimere udnyttelsen af bibliotekets digitale ressourcer ved aktiv deltagelse i opbygning af Danskernes Digitale Bibliotek.</p>	<p>Biblioteket er i en udviklingsfase til open source teknologi. Bl.a. for at ruste sig til at kunne indgå i en mere fleksibel og brugervenlig løsning.</p> <p>Projektet forløber planmæssigt og vil styrke den digitale biblioteksservice.</p> <p>Et fald i benyttelsen af bibliotekets hjemmeside i 2010 er vendt til en stigning på 8,4% i 2011.</p>
2009	324.778												
2010	305.107	- 6,06 %											
2011	330.624	+ 8,36 %											
Det fysiske bibliotek	<p>I et globaliserings- og informationspædagogisk samfund skal biblioteket videreudvikles, så det fortsat er et relevant sted for borgerne i lokalsamfundet.</p> <p>Der forventes en stigning i besøgene årligt på 5 pct.</p>	<p>Sammenligning af besøgstal i forhold til året før</p> <p>Besøgstal, Stadsbiblioteket:</p> <table> <tr> <td>2009</td> <td>439.347</td> <td></td> </tr> <tr> <td>2010</td> <td>426.359</td> <td>- 2,96 %</td> </tr> <tr> <td>2011</td> <td>438.333</td> <td>+ 2,81 %</td> </tr> </table> <p>Kvalitetsmålet er 4-årigt.</p>	2009	439.347		2010	426.359	- 2,96 %	2011	438.333	+ 2,81 %	<p>Nytænke indretning af Stadsbiblioteket og skabe et uformelt, åbent lærings-, inspirations- og mødested.</p>	<p>"Projekt 2015" er en etapevis udvikling af Stadsbibliotekets indretning.</p> <p>1. etape og 2. etape er realiseret i 2010-2011.</p> <p>3. etape gennemføres i 2012.</p> <p>4. etape er planlagt og realiseres primo 2013.</p> <p>5. etape i løbet af 2013/14.</p> <p>Et fald i benyttelsen af Stadsbiblioteket på 3 % i 2010 er vendt med den igangværende indsats.</p>
2009	439.347												
2010	426.359	- 2,96 %											
2011	438.333	+ 2,81 %											



## 1. Kvalitetsmål – aktivitetsområde: Kultur

Tema	Mål	Målemetode	Indsatser for målet	Status
Digital formidling	Borgerne skal opleve større kvalitet i den digitale formidling af alle kulturtilbud i kommunen. Dette ses via øget antal digitale genveje på kommunale og kulturelle hjemmesider.	<ul style="list-style-type: none"> <li>• Optælling: Øget antal af digitale genveje til Kultunaut på kommunale hjemmesider (fra 1 til 6)</li> <li>• Etablering af brugervenlig hjemmeside for kulturområdet.</li> </ul>	<ul style="list-style-type: none"> <li>• Samarbejde med Kultunaut.</li> <li>• Samarbejde med div. web og intranet adm. i Lyngby-Taarbæk Kommune.</li> </ul>	Øget formidling af kulturaktiviteter via hjemmesiden f.eks. præsentation af "Månedens kunstværk" i 2012. Foreningen kulturnetværket har etableret hjemmeside for kulturområdet i Lyngby-Taarbæk. Genveje til Kultunaut etableres i 2012.
Kultur til børn og unge	Øget fokus på udbud af kulturtilbud til kommunens børn og unge. Dette sker ved at samtlige kommunale kulturinstitutioner i 2010 tilbyder arrangementer især tilrettelagt for min. 700 børn og unge.	<ul style="list-style-type: none"> <li>• Optælling og evaluering: Min. 8 skoleklasser besøger Friboeshvile.</li> <li>• Optælling og evaluering: Min. 3 Bands fra LTK gennemfører Lyt.nu - bandakademi.</li> <li>• Optælling og evaluering: Min. 500 børn til særlig tilrettelagt udstillingsformidling på Sophienholm.</li> </ul>	<ul style="list-style-type: none"> <li>• Ekstraordinær indsats indenfor formidling til børn og unge finansieret via løntilskudsstilling på Stadsarkivet august 2009 - august 2010.</li> <li>• Videreudvikling af LYT.nu – samarbejdet mellem Lyngby Kulturhus, Templet og Start!festivalen i Kbh. i 2011 og 2012</li> <li>• Målrettet kommunikation til skoler m.m. omkring særlig tilrettelagt kunstformidling. Frivillig kunstpædagogisk finansieret af Kunstnersammenslutningen Corner.</li> </ul>	<p>Målet varede til 2010 og blev opfyldt i 2010</p> <p>Indtil nu har 6 bands gennemført, eller er på vej igennem Lyt.nu bandakademi. Lyt.nu arrangeres og udvikles nu alene af Templet i samarbejde med professionelle branchepartnere. Initiativet fortsætter i 2012.</p> <p>Særligt tilrettelagt kunstformidling for skoler tiltrak 517 skoleelever i 2011.</p>

FRITIDSUDVALGET  
DEN 14/6-12  
SAG NR. 03

Lyngby Stadion  
2800 Lyngby

19. april 2012

Bly registrering.doc

**Bly-registrering, Lyngby Stadion**  
Udarbejdet af Jesper Jørgensen

**ALECTIA A/S**

Teknikerbyen 34  
2830 Virum  
Denmark  
Tlf.: +45 88 19 10 00  
Fax: +45 88 19 10 01

CVR nr. 22 27 89 16

[www.alectia.com](http://www.alectia.com)

## **Indholdsfortegnelse**

Indholdsfortegnelse.....	2
Resume .....	3
Indledning.....	3
Formål.....	4
Lovgivning og retningslinjer for Bly i affald (Københavns Kommune) .....	4
Resultater af undersøgelser.....	5

## Resume

Alectia har gennemgået mellembygning, som skal nedrives, beliggende ved Lyngby Stadion.

Bygningerne er gennemgået udvendigt og indvendigt i marts 2012.

Der er udtaget 27 prøver, som er analyseret hos det akkrediterede laboratorie Eurofins A/S.

Der er registreret bly indhold i malinger i varierende koncentrationer både over og under grænseværdien for farligt affald på 2500 mg/kg. Dette betyder, at i forbindelse med nedrivning vil der i henhold til Københavns kommunes retningslinier på området, være krav om afrensning af overflader på kontaminerede bygningsdele som malede lofter, gulve og vægge.

Håndtering af kontaminerede bygningsdele er i dette notat beskrevet i henhold til Københavns kommunes retningslinier på området, men det vil være Lyngby-Taarbæk kommune, der tager endelig stilling til krav om selektiv nedrivning og anvisning af Blyholdigt affald.

## Indledning

I byggeriet er bly anvendt op til slutningen af 70'erne i malinger, i 2007 blev der vedtaget et total forbud mod anvendelse af Bly i nybyggeri. Bly er især anvendt som sik-kativ, pigment i særligt blyhvidt og som rustbeskyttelse til metaller i byggeriet.

Bly er et naturligt forekommende tungmetal, som gennem mange hundrede år har været udvundet og anvendt til forskellige formål, herunder til byggematerialer. Bly optræder i byggeriet i form af såkaldt metallisk bly (bly i ren form), og som blyforbindelser i andre materialer, eksempelvis i maling og plast.

Bly er et giftigt tungmetal, der ophobes i naturen og i mennesker. Det betyder at selv små mængder bly kan medføre en sundhedsskade. Børn er særligt sårbare. De udsættes generelt for mere bly end voksne gennem fødevarer, jord og støv, samtidigt med at de fra mave-tarmsystemet optager bly væsentligt mere effektivt end voksne. Bly påvirker nervesystemet. Da børns nervesystem er under udvikling, er børn særligt følsomme over for påvirkninger og amerikanske undersøgelser har vist at bly – selv i ekstrem små mængder – kan påvirke børns indlæringssevne og intelligens. Bly er desuden giftigt for vand og jordorganismer.

Bly i vægmalingen udgør ikke umiddelbart et sundhedsproblem for brugerne af bygningen. Men bør være indkapslet bag andre materialer, som fx nyere malingslag uden bly.

## Formål

Denne opgaves fokus har været at registrere bygningens indhold af Bly for at sikre korrekt bortskaffelse af forurenede byggematerialer og anvendelse af påkrævede sikkerhedsforanstaltninger for de udførende på byggesagen.

## Lovgivning og retningslinier for Bly i affald (Københavns Kommune)

### Københavns Kommunes grænseværdier for bly i affald

Rent affald	Forbrænding eller deponering	Farligt affald
< 40 ppm	< 40 - 2.500 ppm	> 2.500 ppm
	Københavns Kommune anviser til	Anmeldelsespligt
	AV Miljø, Amagerforbrænding m.fl.	Kommunekemi (evt. AV Miljø op til 5000 ppm)

Er koncentrationen i blyholdigt maling 40 ppm eller derover kan Center for Miljø kræve at malingen afrenses for at sikre at byggeaffaldet kildesorteres i rene affaldsfraktioner. Det er dog Lyngby-Taarbæk kommune der afgør krav om afrensning af blyholdigt maling på nærværende byggesag.

Når der er over 2.500 ppm, i malingen betragtes det som farligt affald og skal bortskaffes til Kommunekemi (husk at anmelde farligt erhvervsaffald til Kommunen, og overveje reglerne for transport af farligt affald – ADR-reglerne). Med forbehold for ændring af AV Miljø's miljøgodkendelse kan der i visse tilfælde anvises affald med op til 5.000 ppm bly til deponering her – kontakt kommunen i det konkrete tilfælde.

Borgere og virksomheder skal henvende sig til kommunens tekniske forvaltning for at få at vide, hvordan Blyholdigt affald skal håndteres. Det er kommunens opgave at anviser, hvordan affald skal håndteres, og reglerne herfor fremgår af kommunernes affaldsregulativ.

Arbejde med at sanere bly og bly holdige materialer må kun foretages af personer, der har fået en grundig instruktion. Herudover skal der i henhold til bekendtgørelse om bygherres pligter og bly-bekendtgørelsen udarbejdes arbejdsprocesbeskrivelser for bly arbejder.

## **Resultater af undersøgelser**

I mellembygningen på Lyngby Stadion, er der konstateret materialer med varierende indhold af bly i bygningsmaterialer, resultater fremgår herunder af henholdsvis billede-rapport og analyserapport:

## Bly resultater

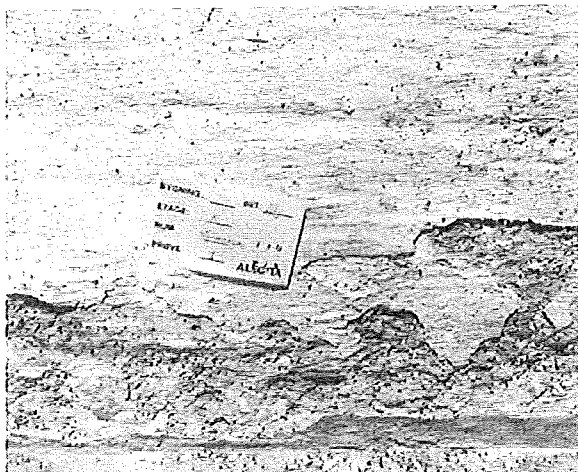

Prøve K1: Varmerum, Resultat: 140 mg/kg



Prøve K2: Gulvmaling varmerum, Resultat: 2100 mg/kg

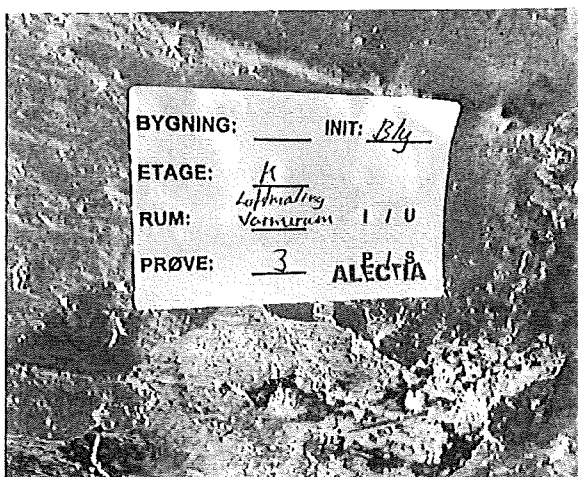

Prøve K3: Loftmaling varmerum, Resultat: 10 mg/kg

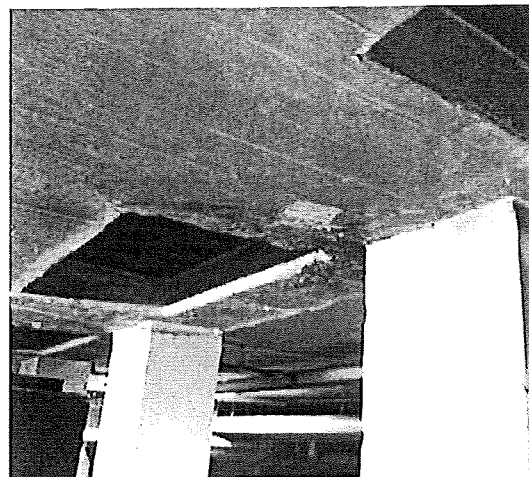

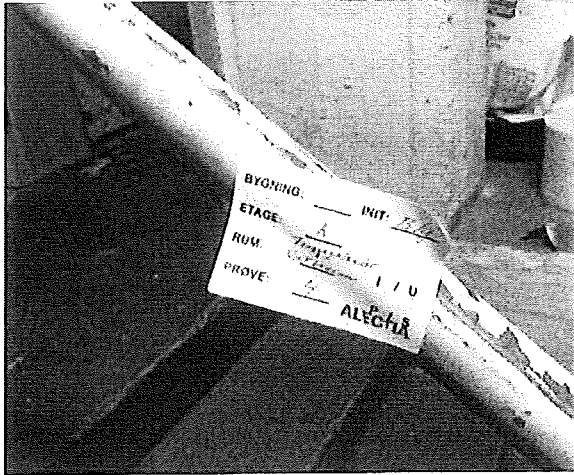

Prøve K4: Trappegelænder varmerum, Resultat: 3700 mg/kg

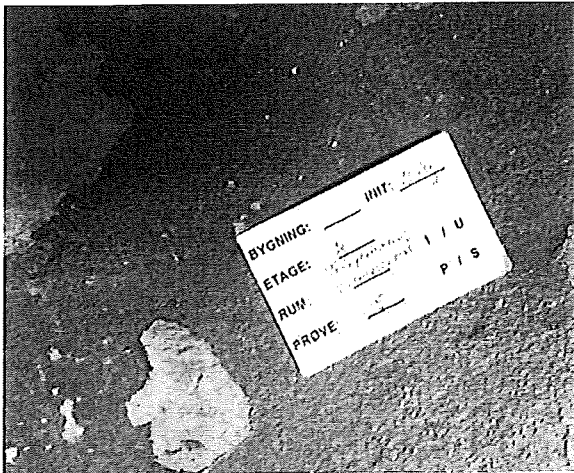
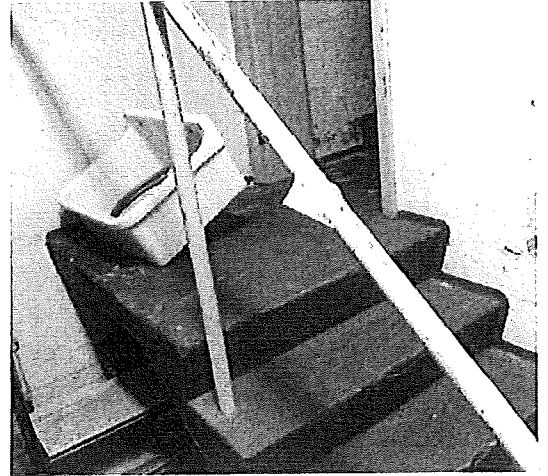

Prøve K5: Trappemaling varmecentral, Resultat: 1500 mg/kg

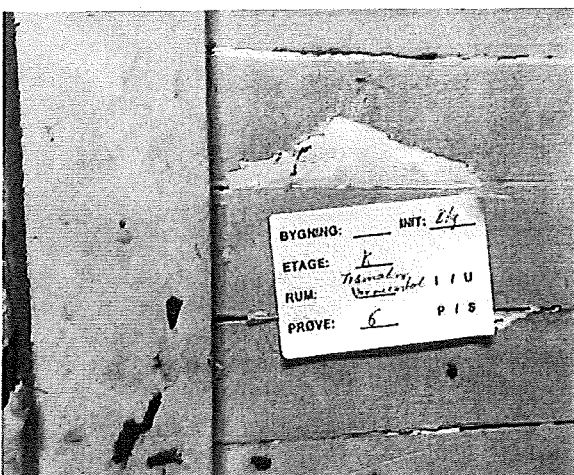

Prøve K6: Træmaling varmecentral, Resultat: 2000 mg/kg

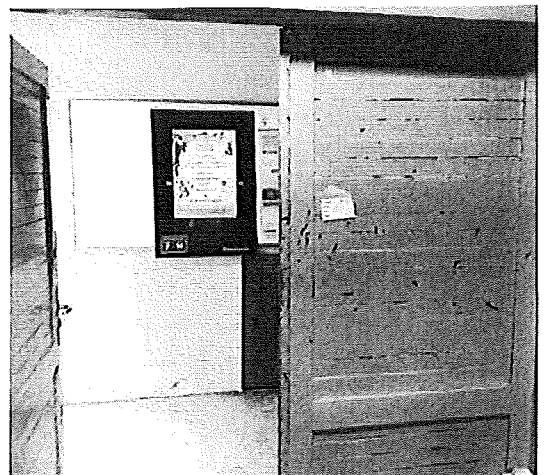



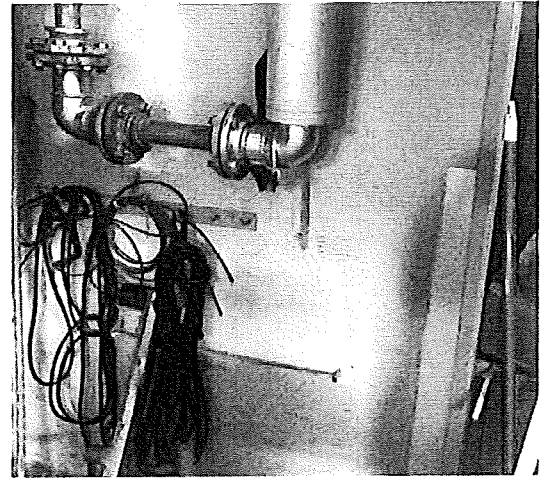
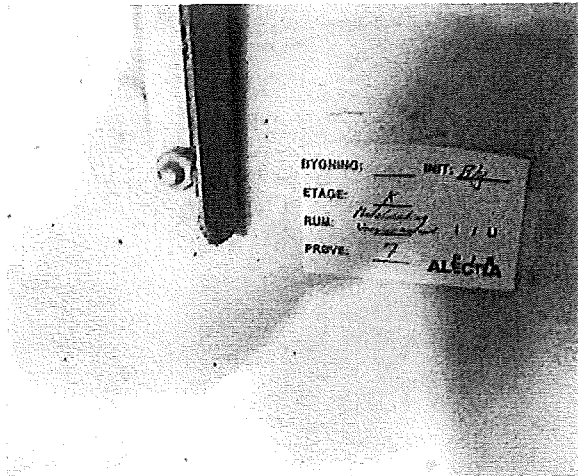

Prøve K7: Metalmaling varmecentral, Resultat: 1200 mg/kg

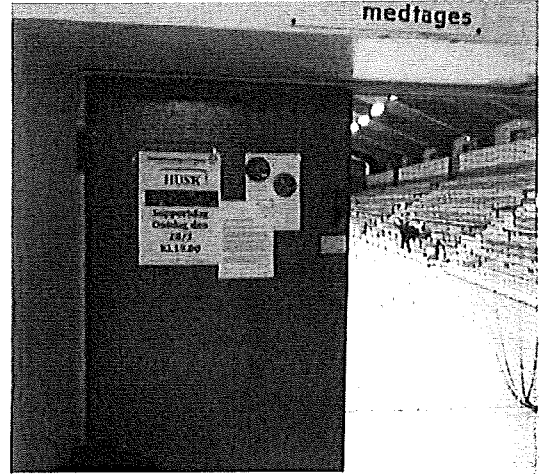
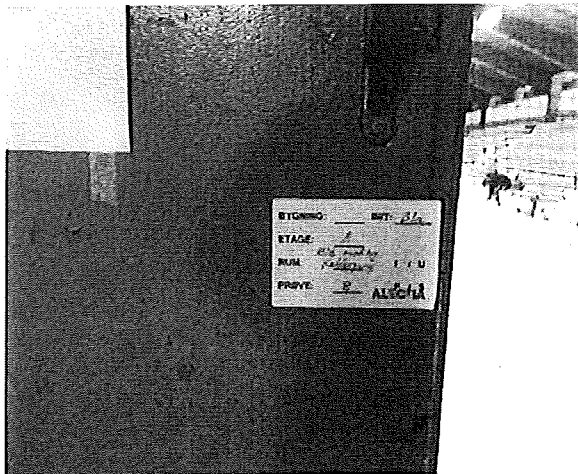

Prøve K8: Blå maling dør kælder gang, Resultat: 9600 mg/kg

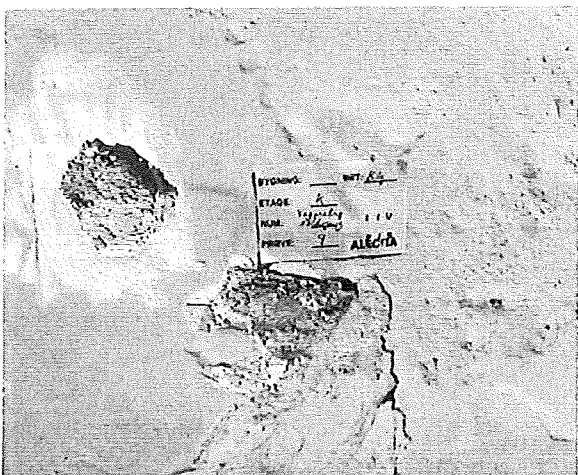

Prøve K9: Vægmalning kælder gang, Resultat: 510 mg/kg

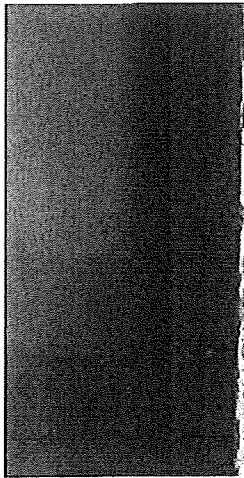

BYGNING: \_\_\_\_\_ DIT: Bly  
 ETAGE: 1  
 RUM: Vestergade 110  
 PRØVE: 10 ALECTIA

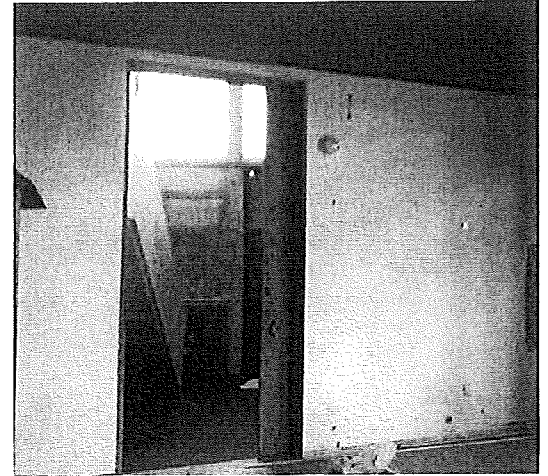

Prøve K10: Vægmalning Scene, Resultat: 120 mg/kg

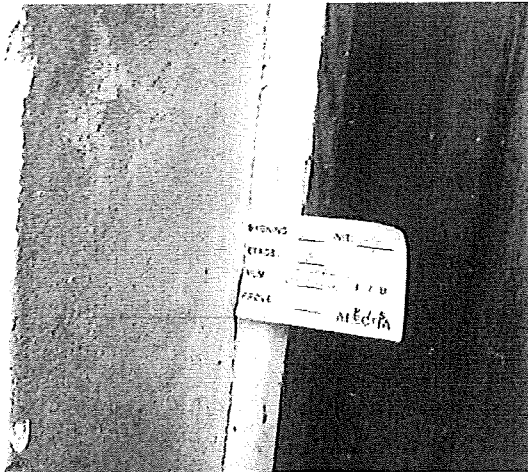

BYGNING: \_\_\_\_\_ DIT: \_\_\_\_\_  
 ETAGE: \_\_\_\_\_  
 RUM: \_\_\_\_\_  
 PRØVE: \_\_\_\_\_ ALECTIA



Prøve K11: Vinduesmalning ved scenen, Resultat: 630 mg/kg

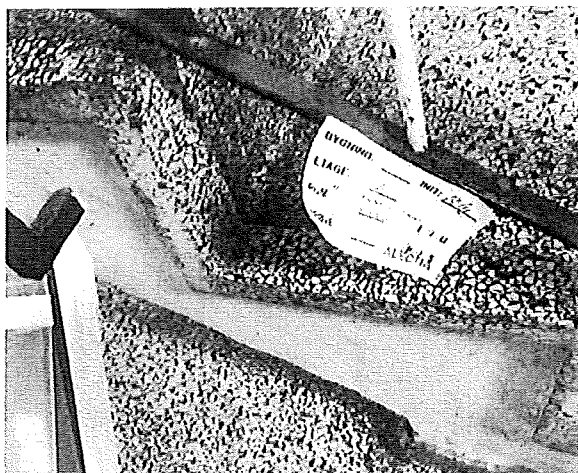

BYGNING: \_\_\_\_\_ DIT: \_\_\_\_\_  
 ETAGE: \_\_\_\_\_  
 RUM: \_\_\_\_\_  
 PRØVE: \_\_\_\_\_ ALECTIA

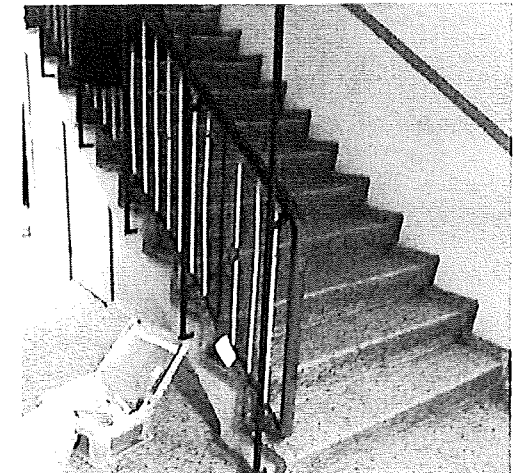

Prøve K12: Trappegelænder til stue kældergang, Resultat: 120000 mg/kg



Prøve K13: Maling af radiator kældergang, Resultat: 3300 mg/kg

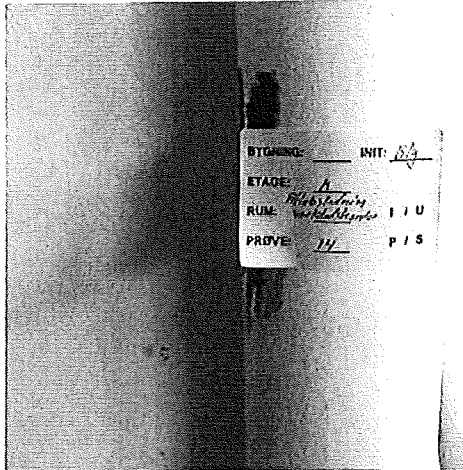

Prøve K14: Afløbsledning værksteds kontor, Resultat: 1200 mg/kg

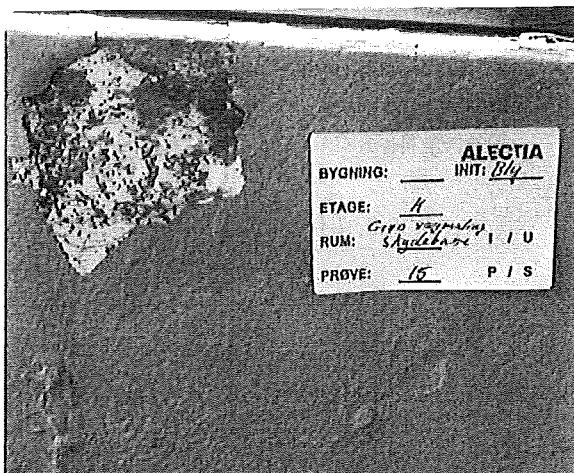

Prøve K15: Grøn maling skydebane, Resultat: 1100 mg/kg

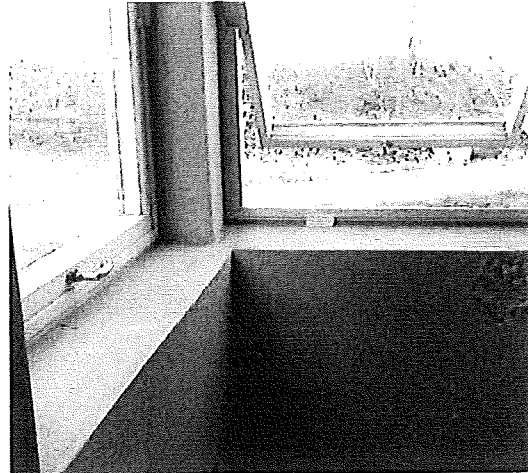
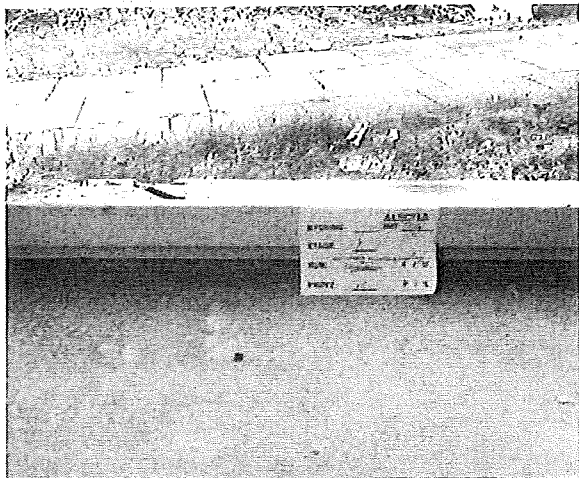

Prøve K16: Udvendig vinduesmalning skydebane, Resultat: 21000 mg/kg

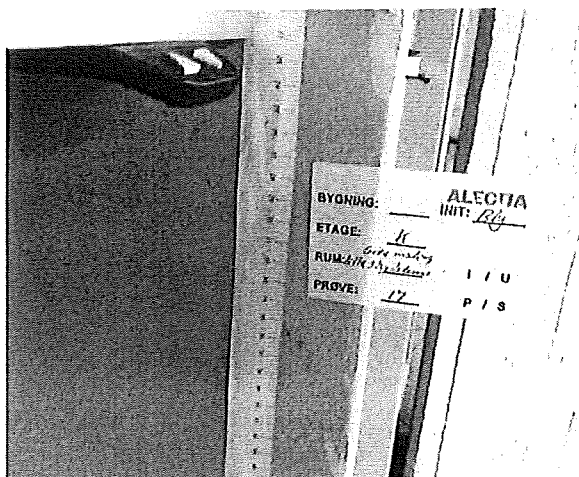

Prøve K17: Grøn maling lille skydebane, Resultat: 1100 mg/kg

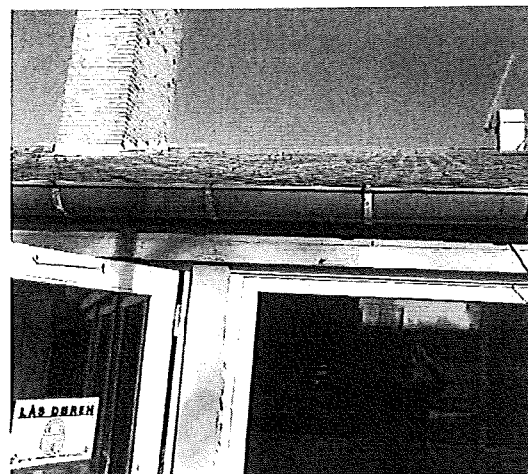
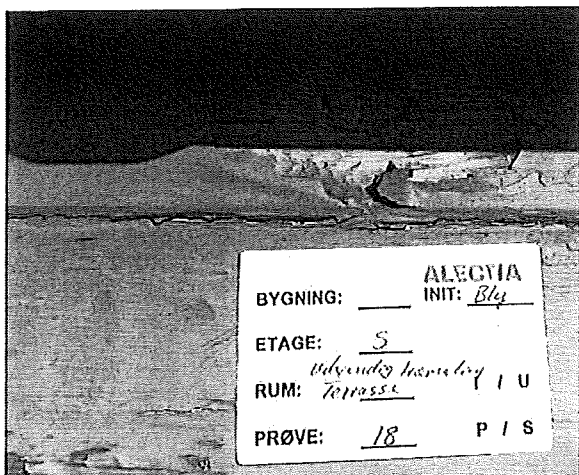

Prøve S18: Udvendig træmaling terrasse, Resultat: 43000 mg/kg

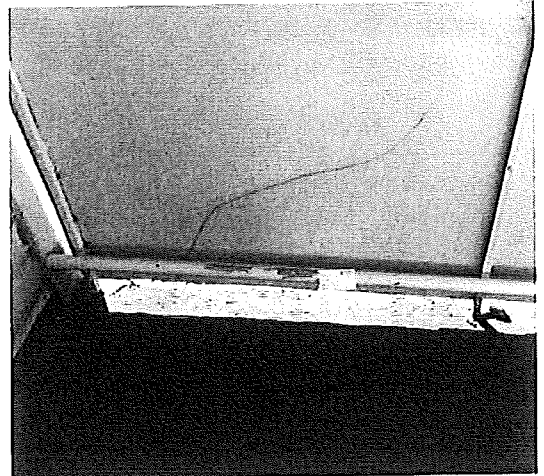
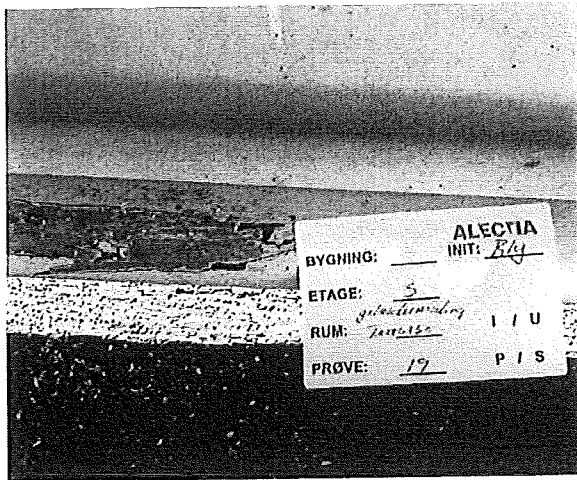

Prøve S19: Gelændermaling terrasse, Resultat: 31000 mg/kg

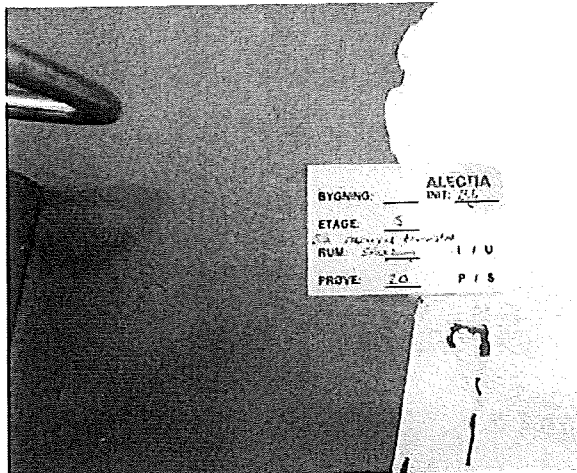

Prøve S20: Blå maling ved slangevinde, stuegang, Resultat: 1200 mg/kg

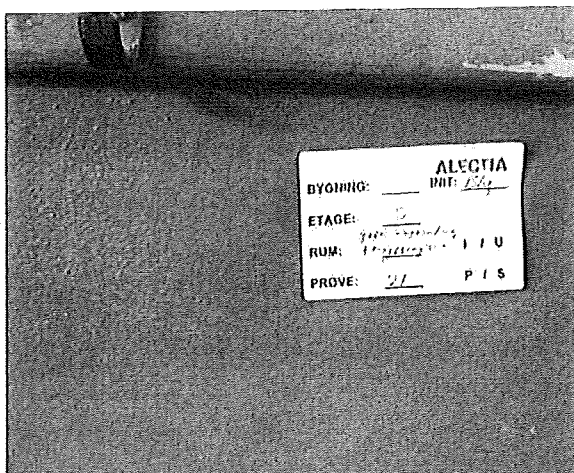

Prøve S21: Grøn vægmaling rengøringsrum, Resultat: 5200 mg/kg

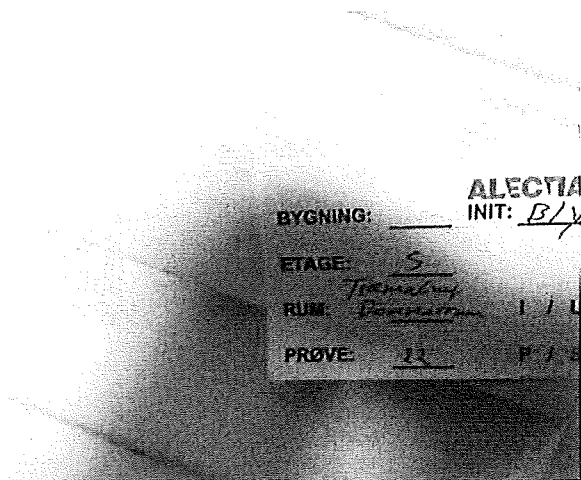

Prøve S22: Træmaling dommerrum, Resultat: 4300 mg/kg

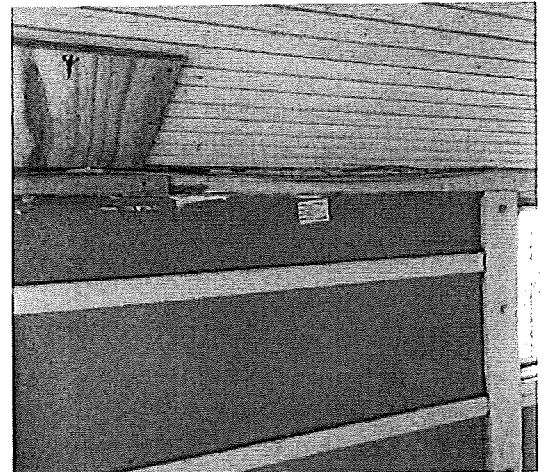
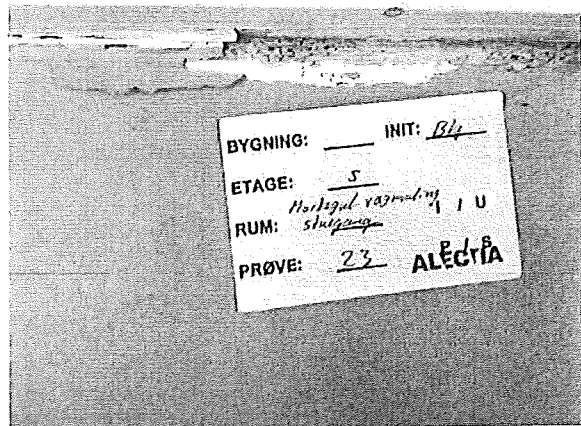

Prøve S23: Mørkegul vægmaling stuegang, Resultat: 370 mg/kg

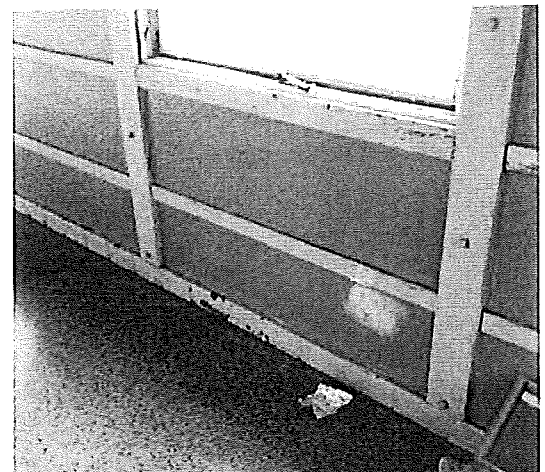
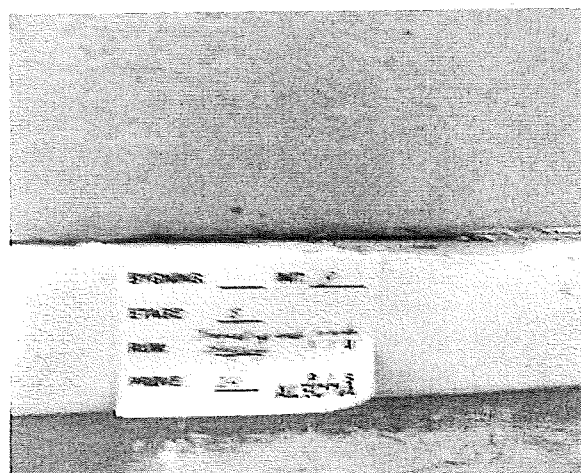

Prøve S24: Træmaling under vindue stuegang, Resultat: 1600 mg/kg

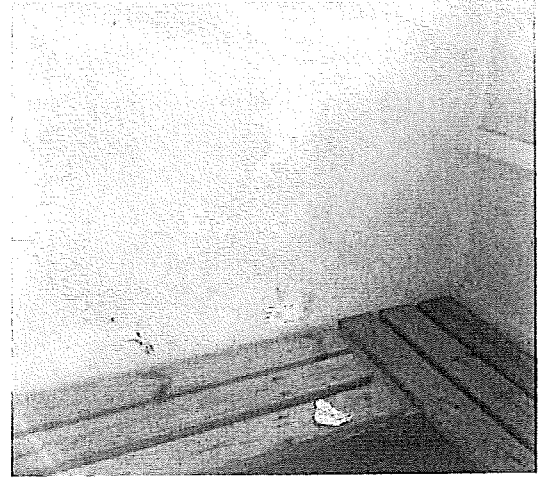
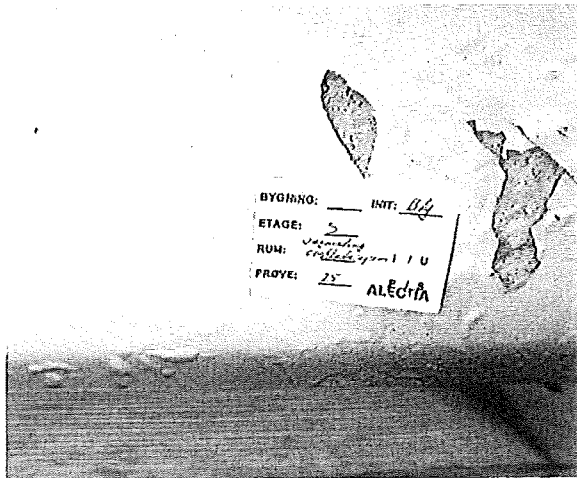

Prøve S25: Vægmalning omklædningsrum, Resultat: 31 mg/kg

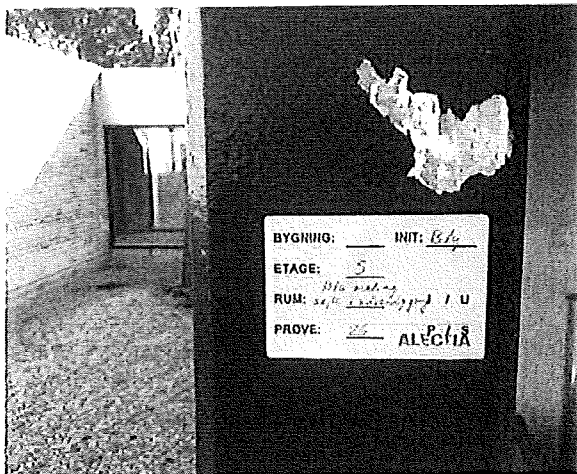

Prøve S26: Blå maling søjle i udvendig gang, Resultat: 300 mg/kg

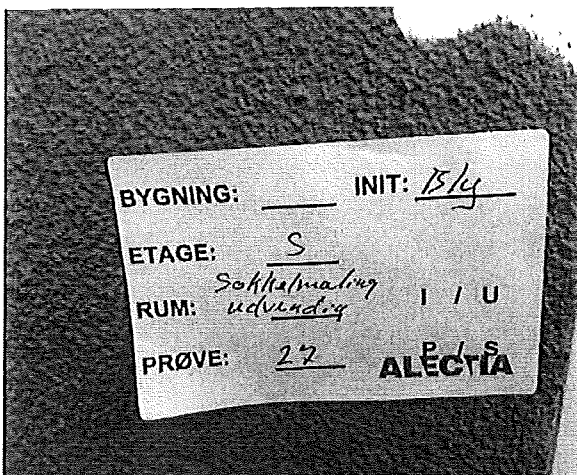

Prøve S27: Sokkelmalning udvendig, Resultat: 32 mg/kg

Eurofins Product Testing  
 Smedskovvej 38  
 8464 Gåten  
 Telefon: +45 70 22 42 78  
 CVR/VAT: DK-2851 1437

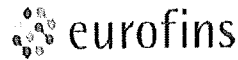

Alectia A/S  
 Teknikerbyen 34  
 2630 Virum

Registrernr.: G14736  
 Kundernr.: 618661  
 Ordernr.: 701307

Att.: Jesper Jørgensen

Modt. dato: 2012.03.26

## ANALYSERAPPORT

Sidenr.: 1 af 7

Rekvirent.....: Alectia A/S  
 Teknikerbyen 34, 2630 Virum  
 Id.nr.....: 015667-0037-P001  
 Id.nr. type.....: Materiale  
 Prøvestagning.....:   
 Id.nr. taget.....: Rekvirenten  
 Måstetidsperiode.....: 2012.03.26 - 2012.04.03

Prøvenr.:	01473601	01473602	01473603	01473604	Detekt.	U
Prøve ID:					grænse	Metode
Prøvemærket	K1	K2	K3	K4	Enheder	(%)

Udført ved Eurofins Miljø A/S under DANAK akkr.nr. 168

Bly (Pb)	140	2100	10	3700 mg/kg	1	EN 15316/EN 15317
----------	-----	------	----	------------	---	-------------------

U(%) : Den ekspanderede målestikkerhed U<sub>rel</sub> er lig 2 x P(E), se i øvrigt [www.eurofins.dk](http://www.eurofins.dk), søgeord: Målestikkerhed.

### Tegnforklaring:

- P(E) : Relativ Analyseusikkerhed.
- ◊ : mindre end. s.p.: ikke påvist.
- ◊ : større end. s.m.: ikke målelig.
- † : ingen af parametrene er påvist.

Prøvningsresultaterne må ikke indbringes for data i undersøgte prøver!



Eurofins Product Testing  
 Smedeskøvej 33  
 8464 Galten  
 Telefon: +45 70 22 42 76  
 CVR/VAT: DK-2651 1437



Alectia A/S  
 Teknikerbyen 34  
 2630 Virum

Registrert.: 014736  
 Fundert.: 616691  
 Ordreant.: 701307

Att.: Jesper Jørgensen

Modt. dato: 2012.03.26

## ANALYSERAPPORT

Siderant.: 2 af 7

Rekvirent.....: Alectia A/S  
 Teknikerbyen 34, 2630 Virum  
 Provested.....: 015667-0037-P001  
 Provestype.....: Materiale  
 Provestagning...:   
 Provestager.....: Rekvirenten  
 Undersøgelsesper.:   
 Analyseperiode...: 2012.03.26 - 2012.04.03

Provent:	01473605	01473606	01473607	01473608	Detek.	En
Prove ID:					gramat	Metode:
Prove mærke:	K5	K6	K7	K8 Enheder		(N)

Udført ved Eurofins Miljø A/S under DANAK akkr.nr. 160  
 Ely (E) 1500 2000 1200 9600 mg/kg 1 EPA 10520/10525 20

Alectia A/S  
 Teknikerbyen 34  
 2830 Virum

Registrert.: 014736  
 Kundenr.: 618691  
 Ordrenr.: 701307

Att.: Jesper Jørgensen

Modt. dato: 2012.03.26

## ANALYSERAPPORT

Sidene: 3 af 7

Rekvirent.....	Alectia A/S						
	Teknikerbyen 34, 2830 Virum						
Provested.....	015667-0037-P001						
Provesttype.....	Materiale						
Provestfagning....							
Provestager.....	Rekvirenten						
Probestagningsnr.:							
Analyseperiode....	2012.03.26 - 2012.04.03						

Proventr.:	01473609	01473610	01473611	01473612	Detekt.	Ud
Prove ID:					grense	Metode
Provenmærke:	K9	K10	K11	K12 Enkefær		(4)
<b>Udført ved Eurofins Miljø A/S under DANAK akkred. nr. 168</b>						
Bly (Pb)	510	120	630	120000 mg/kg	1	EPA 1631b/ICPMS 20

Um(4): Den ekspanderede målesikkerhed Um er lig 1 x FSD, se i øvrigt [www.eurofins.dk](http://www.eurofins.dk), søgeord: Sikkerhed.

**Tæknisklaring:**

- FSD : Relativ Analyseusikkerhed.  
 \* : mindre end, d.v.s. ikke påvist.  
 † : større end, d.v.s. ikke målelig.  
 ‡ : ingen af parametrene er påvist.

Prøvningsresultaterne gælder udelukkende for de(n) undersøgte prøve(r).  
 Rapporten må ikke gengives, undtagen i sin helhed, uden prøvningslaboratoriets skriftlige godkendelse.

Alectia A/S  
 Teknikerbyen 34  
 2830 Virum

Registrationsnr.: 014736  
 Kundenr.: 618691  
 Ordrenr.: 701307

Att.: Jesper Jørgensen

Modt. dato: 2012.03.26

## ANALYSERAPPORT

Sidenr.: 4 af 7

Rekvirent.....	Alectia A/S						
	Teknikerbyen 34, 2830 Virum						
Provested.....	015667-0037-P001						
Provestype.....	Materiale						
Proveudtagning....							
Provetager.....	Rekvirenten						
Kundeoplysningstxt:							
Analysperiode.....	2012.03.26 - 2012.04.03						

Provenr.:	01473613	01473614	01473615	01473616			
Prove ID:					Detek.		U:
Provemærke:	K13	K14	K15	K16 Enheder	grense	Metode:	(%)
<b>Udført ved Eurofins Miljø A/S under DANAK akkred. nr. 166</b>							
Ely (Hb)	3300	1200	1100	21000 mg/kg			EPA 3052a/ISO11348 20

Um(4): Den ekspanderede målestikkerhed Um er lig 2 x FSD, se i øvrigt www.eurofins.dk, se også: Målestikkerhed.

**Legenforklaring:**

- RSD : Relativ Analyseusikkerhed.  
 < : mindre end. 10% ikke påvist.  
 > : større end. 10% ikke målelig.  
 # : ingen af parametrene er påvist.

Provningsresultaterne gælder udelukkende for de(n) undersøgte prøve(r).  
 Rapporten må ikke gengives, undtagen i sin helhed, uden provningslaboratoriets skriftlige godkendelse.

Eurofins Product Testing  
 Smedskovvej 33  
 8464 Gållen  
 Telefon: +45 70 22 42 76  
 CVR/VAT: DK-2651 1437

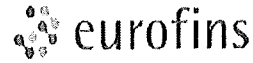

Alectia A/S  
 Teknikerbyen 34  
 2830 Virum

Registrert.: G14736  
 Fundam.: 619691  
 Ordrenr.: 701307

Att.: Jesper Jørgensen

Modt. dato: 2012.03.26

## ANALYSERAPPORT

Sidenr.: 5 af 7

Rekvirent.....: Alectia A/S  
 Teknikerbyen 34, 2830 Virum  
 Provested.....: 015667-0037-P001  
 Provestype.....: Materiale  
 Provedtagning...:  
 Provestager.....: Rekvirenten  
 Kundeoplysning...:  
 Analyseperiode...: 2012.03.26 - 2012.04.03

Prove nr.:	G1473617	G1473610	G1473619	G1473620	Detek.	Un
Prove ID:					grense	Metode
Prove nr.:	K17	S18	S19	S20	Inheder	(%)

Udført ved Eurofins Miljø A/S under DANAK akkr.nr 168

aly (H)	1100	43000	31000	1200 mg/kg	1	EPA 3052a/IGEM 10
---------	------	-------	-------	------------	---	-------------------

Un(4): Den ekspanderede målestikkerhed Un er lig i x FSD, se i øvrigt www.eurofins.dk, angivnd: Målestikkerhed.

### Ternforklaring

FSD : Relativ Analyseusikkerhed.  
 \* : mindre end, i.p.: ikke givet.  
 > : større end, i.p.: ikke målt.  
 † : ingen af parametrene er givet.

Provningsresultaterne gælder udelukkende for de(n) undersøgte prøve(t)  
 Rapporten må ikke gengives, undtagen i sin helhed, uden provningslaboratoriets skriftlige godkendelse.

Eurofins Product Testing  
 Smådeskøvej 38  
 8484 Gøten  
 Telefon: +45 70 22 42 70  
 CVR/VAT: DK-2951 1437

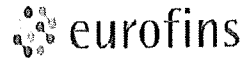

Alectia A/S  
 Teknikerbyen 34  
 2830 Virum

Registrert.: G14736  
 Kundert.: 618691  
 Ordert.: 701307

Att.: Jesper Jørgensen

Modt. dato: 2012.03.26

## ANALYSERAPPORT

Sident.: 6 af 7

Rekvirent.....: Alectia A/S  
 Teknikerbyen 34, 2830 Virum  
 Prøvested.....: 015667-0037-P001  
 Prøvetype.....: Materiale  
 Prøvedisagning...:  
 Prøvesager.....: Rekvirenten  
 Kun데plysninger...:  
 Analyseperiode...: 2012.03.26 - 2012.04.03

Prøvenr.:	01473621	01473622	01473623	01473624	Detek.	Um
Prøve ID:					grense	Metode
Prøvenummer:	S21	S22	S23	S24 Enheder		(%)

Udført ved Eurofins Miljø A/S under DANAK akkr.nr 168

Ely (Eg)	5200	4300	370	1600 mg/kg	1	EPA 1051b/1051b 10
----------	------	------	-----	------------	---	--------------------

Um(%): Den ekspanderede målestikkerhed Um er lig 2 x PSD, se i øvrigt [www.eurofins.dk](http://www.eurofins.dk), søgeord: Målestikkerhed.

### Ternforklaring:

RPD: Relativ Analysesikkerhed.  
 \* i mindre end. i.p.: ikke påvist.  
 - i større end. t.m.: ikke målet.  
 † i ingen af parametrene er påvist.

Prøvningsresultaterne gælder udelukkende for de(n) undersøgte prøve(r)  
 Rapporten må ikke gengives, undtagen i sin helhed, uden prøvningslaboratoriets skriftlige godkendelse.

Eurofins Product Testing  
 Smedeskovvej 33  
 8464 Galten  
 Telefon: +45 70 22 42 76  
 CVR/VAT: DK-2851 1437



Alectia A/S  
 Teknikerbyen 34  
 2830 Virum

Registrernr.: G14736  
 Kundenr.: 618841  
 Ordrenr.: 701307

Att.: Jesper Jørgensen

Modt. dato: 2012.03.26

## ANALYSERAPPORT

Sidenr.: 7 af 7

Rekvirent.....:	Alectia A/S						
	Teknikerbyen 34, 2830 Virum						
Provesed.....:	015667-0037-P001						
Prøvetype.....:	Materiale						
Prøvetagning....:							
Prøvetager.....:	Rekvirenten						
Kundeoplysninger.:							
Analyseløbetid....:	2012.03.26 - 2012.04.03						

Provensnr.:	01473625	01473626	01473627		Detekt.	Um.
Prove ID:	S25	S26	S27	Enkeltest	prøve	Metode
Proveparameter:						(%)
<b>Udført ved Eurofins Miljø A/S under DANAK akkr.nr. 168</b>						
Bly (Pb)	31	300	32 mg/kg		1	EPA 3050n/ICPMS 10

Um(%) : Den ekspanderede målesikkerhed Um er lig 2 x RSD, se i øvrigt www.eurofins.dk, søgeord: Sikkerhed.

**Tegnforklaring:**

- RSD : Relativ Analysesikkerhed.
- < : mindre end, i.p.: ikke påvist.
- > : større end, i.m.: ikke målelig.
- # : ingen af parametrene er påvist.

Inge Bondgaard  
 Kontaktperson

12. april 2012

Inge Bondgaard  
 Godkendt af

Provningsresultaterne gælder udelukkende for de(n) undersøgte prøve(r)  
 Rapporten må ikke gengives, undtagen i sin helhed, uden provningslaboratoriets skriftlige godkendelse.

FRITIDSUDVALGET  
DEN 14/6-12  
SAG NR. 03

Lyngby Stadion  
2800 Lyngby

11. april 2012

15667-LYNGBY\_STADION-265090-0.4.doc

**PCB-registrering, Lyngby Stadion**  
Udarbejdet af Jesper Jørgensen

**ALECTIA A/S**

Teknikerbyen 34  
2830 Virum  
Denmark  
Tlf.: +45 88 19 10 00  
Fax: +45 88 19 10 01

CVR nr. 22 27 89 16

[www.alectia.com](http://www.alectia.com)

## Indholdsfortegnelse

Indholdsfortegnelse.....	2
Resume .....	3
Indledning.....	3
Formål.....	4
Lovgivning og retningslinjer for PCB .....	4
Affald, som indeholder mere end 50 mg PCB per kg .....	4
Affald, som indeholder mere end 0,02 (PCB-7) og mindre end 50 mg PCB per kg.....	4
Affald, som indeholder mindre end 0,02 mg PCB per kg (PCB-7) .....	5
Metode .....	6
PCB i bygningsmaterialer .....	7
Brændbart materiale.....	7
Mineralsk materiale .....	7
Resultater af undersøgelser .....	7



## Resume

Alectia har gennemgået mellembygning, som skal nedrives, beliggende ved Lyngby Stadion.

Bygningerne er gennemgået udvendigt og indvendigt i februar 2012.

Der er udtaget 7 prøver, som er analyseret hos det akkrediterede laboratorie Eurofins A/S.

Der er registreret PCB indhold i maling i mindre koncentrationer under grænseværdien for farligt affald på 50 mg/kg men over acceptværdien for rent materiale på 0,02 mg/kg (PCB-7). Dette betyder, at i forbindelse med nedrivning vil der i henhold til Københavns kommunes retningslinier på området, være krav om afrensning af overflader på kontaminerede bygningsdele som malede lofter, gulve og vægge.

Håndtering af kontaminerede bygningsdele er i dette notat beskrevet i henhold til Københavns kommunes retningslinier på området, men det vil være Lyngby Taarbæk kommune, der tager endelig stilling til krav om selektiv nedrivning og anvisning af PCB holdigt affald.

Der er ikke registreret materialer som erfaringsmæssigt udgør primærkilder, fx fuger, i de undersøgte områder af bygningen.

## Indledning

I byggeriet er PCB anvendt i perioden fra starten af 1950'erne til slutningen af 70'erne, hvor det blev forbudt. PCB blev især anvendt som blødgører i elastiske fuger omkring vinduer, mellem facadeelementer, i dilatationsfuger, i termoruder og til skridsikre gulve.

I selv mikroskopiske mængder vurderes PCB at være yderst sundhedsskadeligt og er af Arbejdstilsynet klassificeret som kræftfremkaldende. Det spredes let i miljøet og ophobes i fødekæden for at ende i mennesker og pattedyr.

Tidligere har man antaget at PCB forblev i materialerne indtil de blev fjernet, men nu er det i flere sammenhænge påvist at PCB afgives fra de primære kilder, som fx fuger, til omgivelserne.

Koncentrationen af PCB i indeluften, i bygninger, hænger nøje sammen med forekomsten af byggematerialer indeholdende PCB, som fx PCB-holdig fugemasse eller andre PCB-holdige bygningsmaterialer. I bygninger hvor der har været anvendt PCB holdige fugemasser, er koncentrationen i indeluften op til adskillige størrelsesordener højere end for bygninger, hvor der ikke er anvendt materialer med indhold af PCB.

De forhøjede koncentrationer af PCB i indeluften vil adsorbere på overfladen af andre materialer i bygningen, der således bliver forurenet med PCB som sekundære kilder.

## **Formål**

Denne opgaves fokus har været at registrere bygningens indhold af PCB for at sikre korrekt bortskaffelse af forurenede byggematerialer og anvendelse af påkrævede sikkerhedsforanstaltninger for de udførende på byggesagen.

## **Lovgivning og retningslinier for PCB**

Borgere og virksomheder skal henvende sig til kommunens tekniske forvaltning for at få at vide, hvordan PCB-holdigt affald skal håndteres. Det er kommunens opgave at anvise, hvordan affald skal håndteres, og reglerne herfor fremgår af kommunernes affaldsregulativ.

Regler for håndtering af affald, som indeholder PCB falder i to kategorier alt afhængig af, om der er mere eller mindre end 50 mg PCB per kg affald.

### **Affald, som indeholder mere end 50 mg PCB per kg**

Affald, som indeholder mere end 50 mg PCB per kg, skal betragtes som farligt affald, og skal som udgangspunkt destrueres. Det vil i praksis sige, at affaldet skal brændes på et anlæg, der har tilladelse til afbrænding af farligt affald, der indeholder PCB, som fx Kommunekemi i Nyborg.

### **Affald, som indeholder mere end 0,02 (PCB-7) og mindre end 50 mg PCB per kg**

PCB-holdigt affald, som indeholder mindre end 50 mg PCB per kg, skal også som udgangspunkt destrueres. Det vil i praksis sige, at forbrændingseget affald skal brændes på et forbrændingsanlæg, der har tilladelse til at afbrænde PCB-holdigt affald.

Der er dog også mulighed for at bortskaffe eller nyttiggøre affald, som indeholder mindre end 50 mg PCB per kg, i overensstemmelse med relevant lovgivning som kunne være en §19 godkendelse til genanvendelse af lettere forurenede materialer i fx vejbyggeri. Det er dog kun hvis det vurderes at være miljø- og sundhedsmæssigt forsvarligt.

Affaldsproducenten skal overfor kommunen dokumentere, hvad affaldet indeholder, hvis det tilgår deponi. Disse grænser kan kommunerne lade indgå i vurderingen af, hvorledes PCB-holdigt affald skal håndteres.

*Kilde: Deponeringsbekendtgørelsen, april 2009*

Lyngby Taarbæk er myndighed og anviser byggeaffald med PCB-indhold på < 50 ppm til enten forbrænding eller deponi på kontrolleret losseplads.

Eventuelle bygningsmaterialer med indhold af PCB på over 50 ppm skal ligeledes anmeldes til kommunen, som farligt affald og bortskaffes til fx Kommunekemi.

**Affald, som indeholder mindre end 0,02 mg PCB per kg (PCB-7)**

Materialer eller affald, som indeholder mindre end 0,02 mg PCB per kg (PCB-7), betragtes som rent.

Herunder er listet henholdsvis Miljøstyrelsens, Sundhedsstyrelsens og Arbejdstilsynets krav vedr. PCB.

Organisation	Område	Kategori	Grænseværdi /aktionsværdi [ppm = mg/kg] luft: [ng/m <sup>3</sup> luft]
Miljøstyrelsen Københavns Kommune, Center for Miljø	Affaldshåndtering	Farligt affald til specialbehandling	> 50 ppm
		Forurenet affald til kontrolleret deponi	50 > PCB > 0,02 ppm
		Materiale, fri for PCB (Kbh's Kommune)	< 0,02 ppm
Sundhedsstyrelsen	Indeklima, generelt	Foranstaltninger til nedbringelse af PCB koncentrationen uden unødigt forsinkelse	> 3.000 ng/m <sup>3</sup>
		Foranstaltninger til nedbringelse af PCB koncentrationen på sigt	3.000 ng/m <sup>3</sup> > PCB > 300 ng/m <sup>3</sup>
		Ingen foranstaltninger nødvendige	< 300 ng/m <sup>3</sup>
Arbejdstilsynet	Arbejde med PCB-holdige materialer	Grænseværdi for brug af personlige værnemidler	0,01 mg/m <sup>3</sup> = 10.000 ng/m <sup>3</sup>

Tabel 1. Forskellige myndigheders krav til PCB

I henhold til de gældende regler for håndtering af affald påhviler det bygherren at kildesortere affaldet. Kildesorteringen skal foregå i umiddelbar forbindelse med de enkelte affaldsskabende processer, således at der ikke sker sammenblanding eller kvalitetsforringelse af affaldet. I forbindelse med nedrivning betyder kravet om kildesortering, at nedrivningen ofte skal foretages som selektiv nedrivning.

Arbejde med at sanere PCB og PCB holdige materialer må kun foretages af personer, der har fået en grundig instruktion. Herudover skal der i henhold til bekendtgørelse om bygherres pligter udarbejdes arbejdsprocesbeskrivelser for PCB arbejder.

## Metode

Materialeprøver er udtaget enten ved knækbladskniv, hvor bladet er skiftet mellem hver prøveudtagning eller ved at anvende standserør monteret på accuboremaskine udsåret ved lav rotation, prøven udtaget ved standserør forbliver i røret og tages først ud på laboratoriet.

Der er i forbindelse med prøveudtagning og identifikation af PCB-holdige materialer ikke foretaget destruktive indgreb.

## **PCB i bygningsmaterialer**

Primærkilder er materialer hvormed PCB er blevet introduceret i bygningen. Hvilket kan være maling eller fugematerialer

Sekundærkilder er materialer der er blevet forurenede af de primære kilder. Hovedsageligt forløber denne proces ved adsorption hvor PCB "sætter" sig på overfladen af faste materialer som gulv-, væg- og loftsflader.

### **Brændbart materiale**

Alt brandbart lettere PCB-forurenede materiale mellem 0,02 (PCB-7) og 50 mg/kg, som malede døre og dørkarme kan efter anvisning fra kommunen bortskaffes til forbrænding på fx Vestforbrænding.

### **Mineralsk materiale**

For at sikre genanvendelse af materialer kræves der ofte afrensning af overflader for PCB, så tunge bygningsdele som betongulve- og vægge kan nedknuses og genanvendes.

## **Resultater af undersøgelser**

I mellembygningen på Lyngby Stadion, er der konstateret materialer med varierende indhold af PCB i bygningsmaterialer, resultater fremgår herunder af henholdsvis billede- og analyserapport:

## PCB prøver

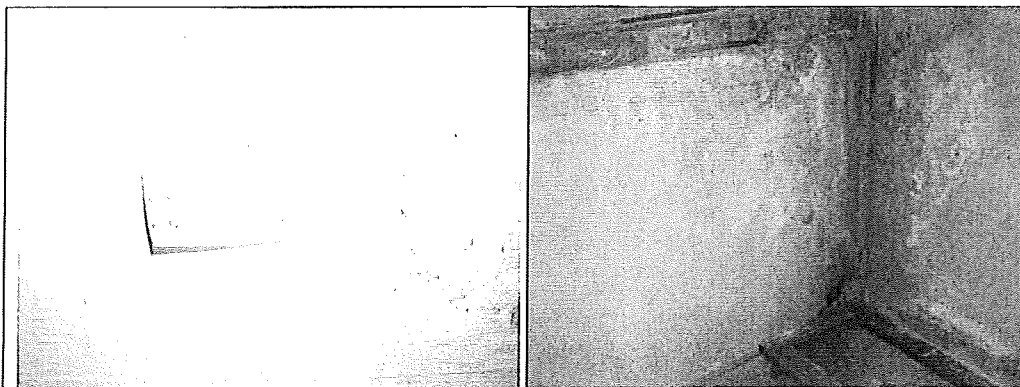

### Prøve 1.

Prøven er udtaget af vægmalingen i teknikrummet. Farve lysegul med hvid under. Samme malingstype er anvendt i de øvrige kælderlokaler.

Prøven indeholder 9,9 mg PCB/kg.

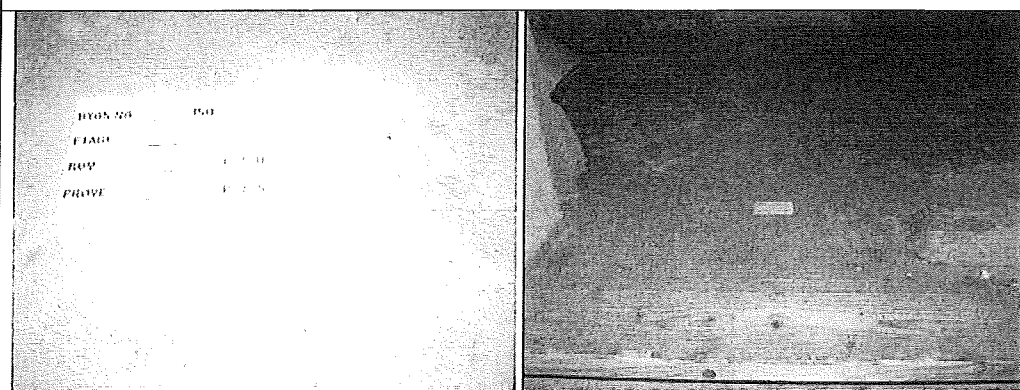

### Prøve 2.

Prøven er udtaget af gulvmaling i teknikrummet. Farve grå med rød under.

Prøven indeholder 11 mg PCB/kg

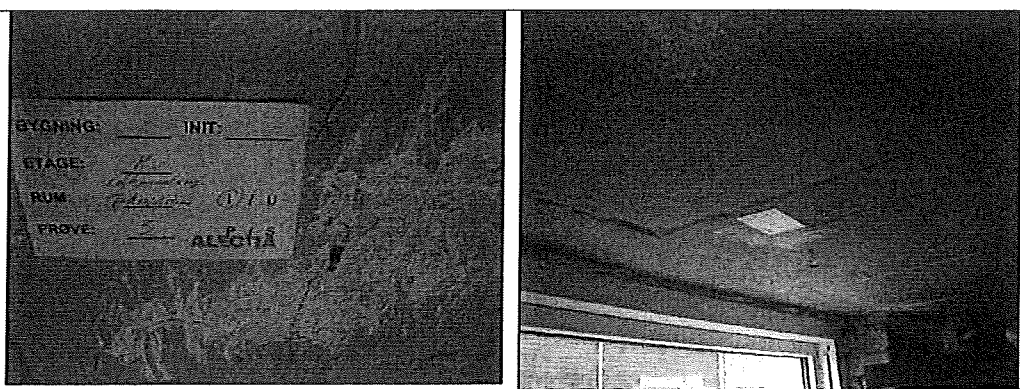

### Prøve 3.

Prøven er udtaget af loftmaling i teknikrummet. Farve hvid.

Loftmalingen er anvendt i hele kældereren. Prøven indeholder 3,9 mg PCB/kg

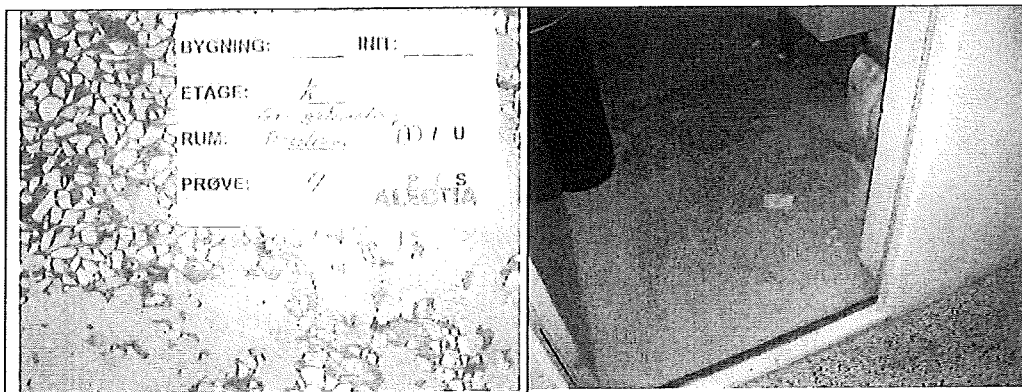

Prøve 4.  
 Prøven er udtaget af gulvmaling i depotrum. Farve grå.  
 Prøven indeholder 2,5 mg PCB/kg

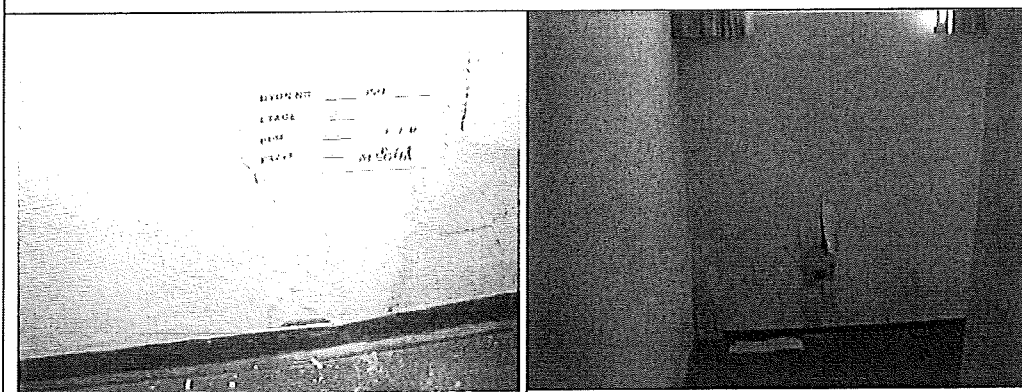

Prøve 5.  
 Prøven er udtaget af vægmaling i kældergang under glasvæv.  
 Prøven indeholder 0,72 mg PCB/kg

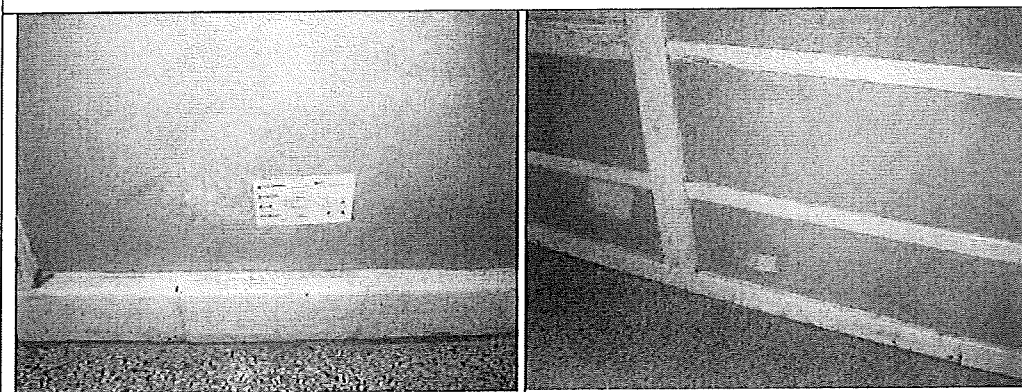

Prøve 6.  
 Prøven er udtaget af vægmaling i gangen i stueetagen.  
 Prøven indeholder 14 mg PCB/kg

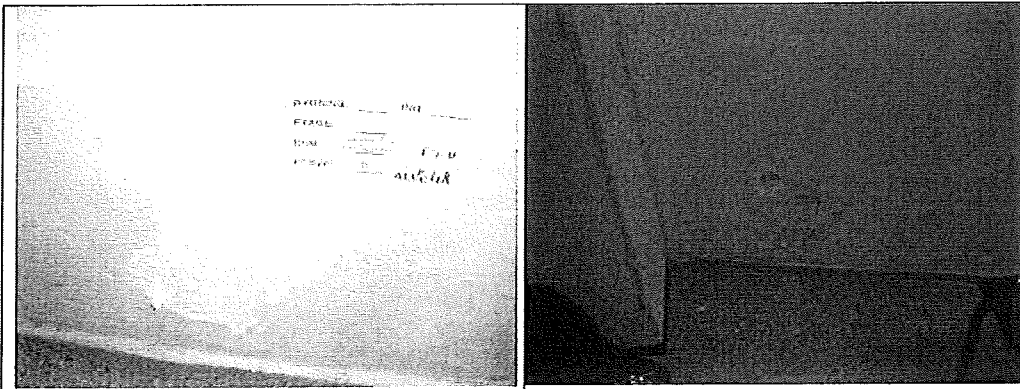

Prøve 7.

Prøven er udtaget af vægmaling i kældergangen.

Prøven indeholder 3,6 mg PCB/kg



Eurofins Miljø A/S  
 Ladeundvej 85  
 6600 Vejen  
 Telefon: + 45 7022 4266  
 CVR/VAT: DK-2884 6196

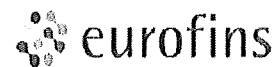

Alectia A/S  
 Teknikerbyen 34  
 2830 Virum  
 Att.: ANWE

Registrernr.: C55811  
 Kundenr.: 618691  
 Ordrenr.: 605747  
 Sagsnr.: 015667-0036P001  
 Modt. dato: 2012.03.14  
 Side nr.: 1 af 2

## ANALYSERAPPORT

Rekvirent.....: Alectia A/S  
 Teknikerbyen 34, 2830 Virum  
 Provesed.....: Lyngby Stadion  
 Provetype.....: Materiale  
 Provsudtagnings...: 2012.03.13  
 Provesager.....: Rekvirenten (AN)  
 Kundersplysninger.:  
 Analyseperiode...: 2012.03.14 - 2012.04.02

Provenr.:	C5581101	C5581102	C5581103	C5581104	Detektk.	Um
Prove ID:	1	2	3	4	grænse	Metoder
Provemærke:	Vejmaling, Gulvmaling Loftmaling Gulvmaling Enheder					(%)

Udført ved Eurofins GfA, Tyskland, DAR DGA-PL-6540-07-05

PCB'er					GC/MS	Um
PCB nr 28	1.1	1.4	0.43	0.06 mg/kg	0.01 GC/MS	20
PCB nr 52	0.82	0.33	0.20	0.05 mg/kg	0.01 GC/MS	20
PCB nr 101	0.07	0.11	0.03	0.07 mg/kg	0.01 GC/MS	20
PCB nr 118	0.03	0.08	0.02	0.05 mg/kg	0.01 GC/MS	20
PCB nr 139	0.07	0.09	0.03	0.09 mg/kg	0.01 GC/MS	20
PCB nr 163	0.10	0.14	0.04	0.13 mg/kg	0.01 GC/MS	20
PCB nr 180	0.04	0.05	0.02	0.06 mg/kg	0.01 GC/MS	20
Sum af 7 PCB (exkl. LCQ)	2.0	2.2	0.77	0.50 mg/kg	0.01 GC/MS	
Total PCB (faktor 3)	9.9	11	3.9	2.5 mg/kg	0.01	

Um(%) : Den ekspanderede måleusikkerhed Um er lig 3 x RSD, se i øvrigt [www.eurofins.dk](http://www.eurofins.dk), segersd: Måleusikkerhed.

### Tegnforklaring:

RSD : Relativ Analyseusikkerhed.  
 - : mindre end. l.p.: ikke påvist.  
 + : større end. l.m.: ikke målelig.  
 † : ingen af parametrene er påvist.

Prøvningsresultaterne gælder udelukkende for de(n) undersøgte prøve(r).  
 Rapporten må ikke gengives, undtagen i sin helhed, uden prøvningslaboratoriets skriftlige godkendelse.

Eurofins Miljø A/S  
 Ladeåndvej 85  
 8600 Vejen  
 Telefon: + 45 7022 4266  
 CVR/VAT: DK-2684 8196



Alectia A/S  
 Teknikerbyen 34  
 2830 Virum  
 Att.: ANWE

Registrernr.: C55811  
 Kundencr.: 618691  
 Ordrenr.: 605747

Sag.nr.: 015667-0036P001  
 Modt. dato: 2012.03.14

Sidenr.: 2 af 2

## ANALYSERAPPORT

Rekvirent.....: Alectia A/S  
 Teknikerbyen 34, 2830 Virum  
 Provested.....: Lyngby Stadion  
 Provetype.....: Materiale  
 Provetagning...: 2012.03.13  
 Provetager.....: Rekvirenten (AW)  
 Mødested/placering: ..  
 Analyseperiode...: 2012.03.14 - 2012.04.02

Provenr.:	C5581106	C5581106	C5581107	Detekt.	Uv
Prove ID: 5	6	7		gramme	(%)
Provemærke:	Vejmaling, Vejmalning, Vejmalning, Embæder			metoder	

Udført ved Eurofins GfA, Tyskland, DAR DGA-PL-6540-07-05

FCB'er				GC/MS	20
FCB nr 29	0.01	0.22	0.17 mg/kg	0.01 GC/MS	20
FCB nr 32	0.01	0.13	0.08 mg/kg	0.01 GC/MS	20
FCB nr 101	0.03	0.44	0.13 mg/kg	0.01 GC/MS	20
FCB nr 118	<0.009	0.22	0.06 mg/kg	0.01 GC/MS	20
FCB nr 136	0.03	0.56	0.11 mg/kg	0.01 GC/MS	20
FCB nr 153	0.05	0.93	0.19 mg/kg	0.01 GC/MS	20
FCB nr 159	0.01	0.28	0.04 mg/kg	0.01 GC/MS	20
Sum af 7 FCB (excl. LOQ)	0.14	2.8	0.71 mg/kg	0.01 GC/MS	
Total FCB (faktor 5)	0.72	14	3.6 mg/kg	0.01	

Um(%) : Den ekspanderede målesikkerhed Um er lig 2 x RSDr, se iøvrigt [www.eurofins.dk](http://www.eurofins.dk), søgeord: Målesikkerhed.

Tegnforklaring:

RSD : Relativ Analyseusikkerhed.  
 < : mindre end. I.p.: Ikke påvist.  
 > : større end. I.m.: Ikke målelig.  
 † : Ingen af parametrene er påvist.

Kundecenter: tlf. 70224267 Hanne Jensen  
 Kontaktperson Godkendt af

02. april 2012

*Hanne Jensen*

Prøvningsresultaterne gælder udelukkende for de(n) undersøgte prøve(r).  
 Rapporten må ikke gengives, undtagen i sin helhed, uden prøvningslaboratoriets skriftlige godkendelse.

Lyngby Stadion  
2800 Lyngby

16. februar 2012

ANWE

Rapport vedr. Asbest og PCB.doc

### **Asbestregistrering af Lyngby Stadion**

Alectia har gennemgået en bygning beliggende på Lyngby Stadion; bygningen skal rives ned. Bygningerne er gennemgået udvendigt og indvendigt den 14. februar 2012. Lokale 1 A og 2B ved skydebanen var ikke tilgængelige; ligeledes næstsidste lokale ved de udendørs omklædningsrum.

Der er udtaget 15 prøver i alt, som er analyseret med et mikroskop.

Der gøres opmærksom på, at der i forbindelse med nedrivninger vil være mulighed for, at der kan blotlægges asbest og PCB gemt i konstruktioner, hvor det så vil være nødvendigt at udtage prøver til analyse for at fastslå evt. indhold af asbest.

Der er registreret asbestholdigt materiale i isoleringen i rørbøjninger i varmecentralen i kælderen i bygningen.

Der er registreret asbestholdige eternitkanaler.

Der er registreret asbest i hele tagbeklædningen.

Der er ikke registreret PCB holdige materialer i de undersøgte områder af bygningen.

Med venlig hilsen  
ALECTIA A/S



Direkte tlf. 3010 9701



**ALECTIA A/S**

Teknikerbyen 34  
2830 Virum  
Denmark  
Tlf.: +45 88 19 10 00  
Fax: +45 88 19 10 01

CVR nr. 22 27 89 16

[www.alectia.com](http://www.alectia.com)

Asbestprøver taget i bygning på Lyngby stadion

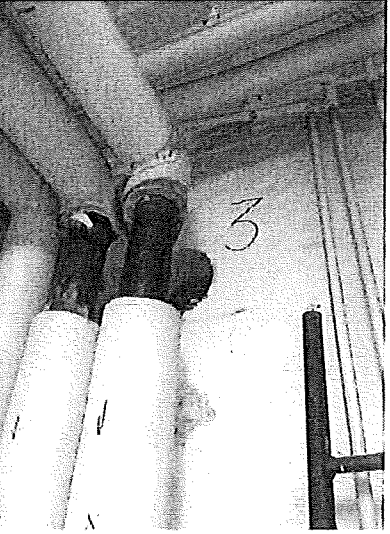
Prøve nr.	Prøvested	Asbestholdig	Foto af prøvetagningssted
1	Prøven er udtaget af isoleringen ved en rørindskæring på varmtvandsbeholderen i varmecentralen. Alle indskæringer på varmtvandsbeholderen er af samme type.	ja	
2	Prøven er udtaget af isoleringen på en rørbøjning på varmt brugsvands cirkulationsledning i varmekælderen. Isoleringen på de øvrige brugsvandsbøjninger i varmekælderen er af samme type.	ja	
3	Prøven er udtaget af isoleringen på en rørbøjning på et varmerør. Isoleringen på de øvrige bøjninger i varmekælderen er af samme type.	ja	

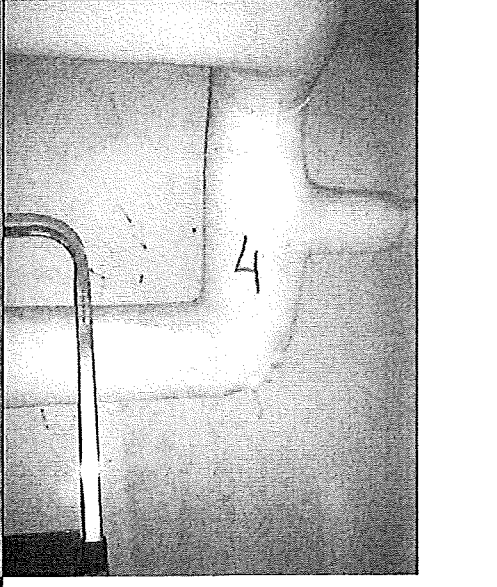
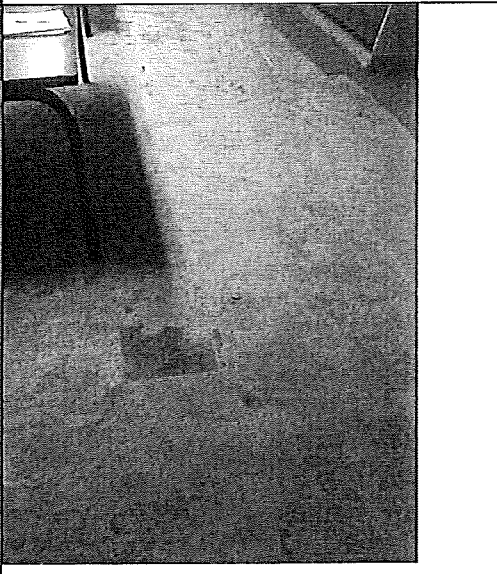
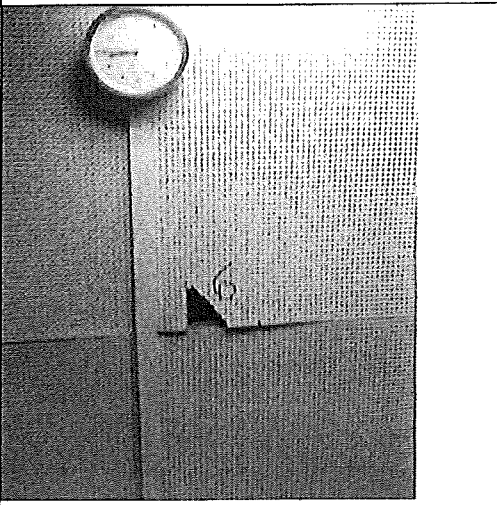
4	<p>Prøven er udtaget af isoleringen i en rørbøjning i rummet ved siden af fyrrum. Alle bøjninger formodes at være af samme type.</p>	Ja	
5	<p>Prøven er udtaget af fliseklæbet under gulvfliser i skydebanen.</p>	Nej	
6	<p>Prøven er udtaget af vægbeklædningen ved skydebanen</p>	Nej	

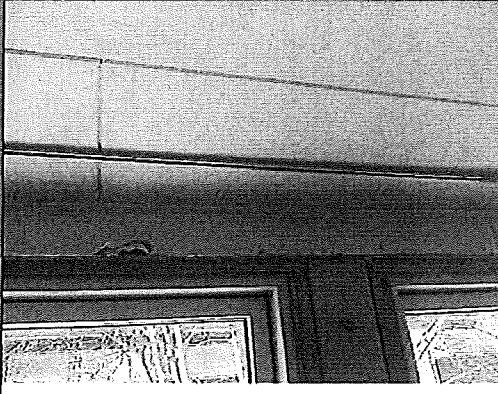
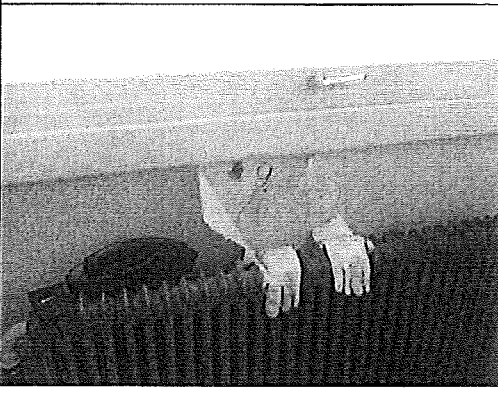
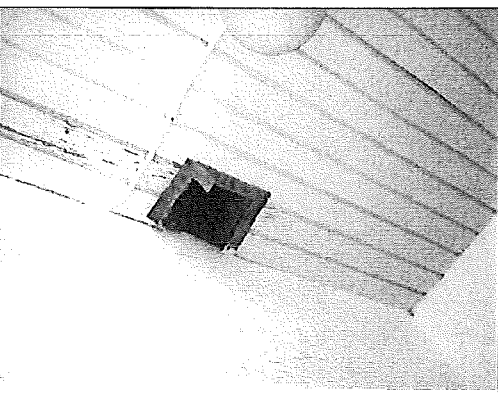
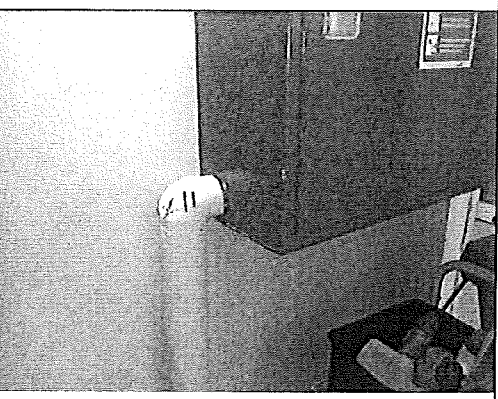
8	Prøven er udtaget af inddækning over vindue i gammelt stadion-kontor	Nej	
9	Prøven er udtaget af inddækning under vindue i gammelt stadion-kontor	Nej	
10	Billedet viser aftrækskanal i asbestholdigt eternit. Findes i dame- og herretoiletter, dommerrum samt lokale for Lyngby Håndbold og inspektørkontor.	Ja	
11	Billedet viser vandør til brandskab på gangen. Isoleringmaterialet i rørbøjningen er asbestholdig.	Ja	

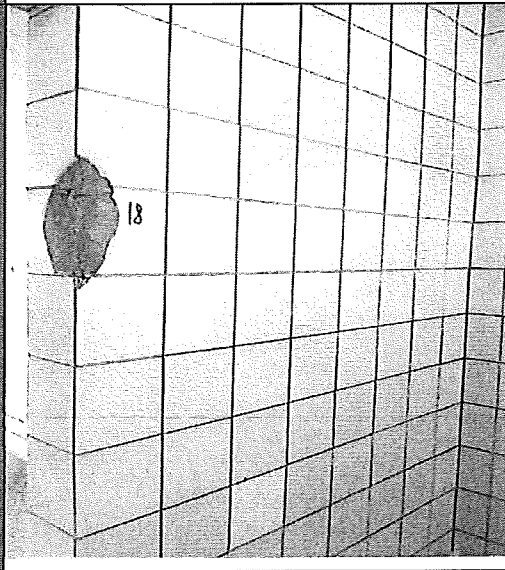
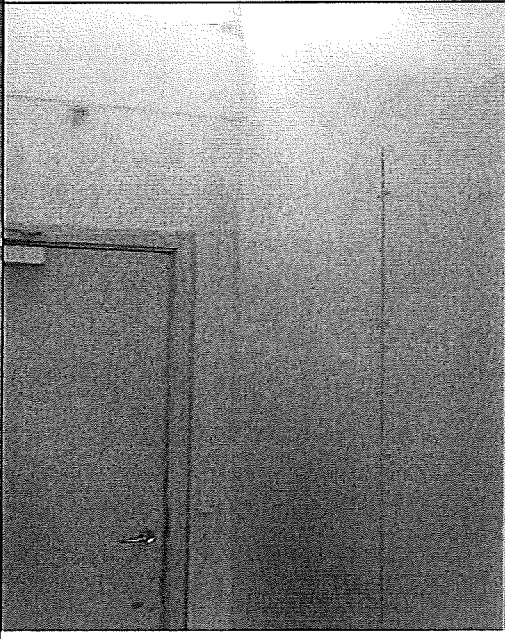
14	<p>Prøven er udtaget af vægbeklædningen i venstre side af gangen. Disse plader er også monterede som facadebeklædning ved udvendige omklædningsrum, samt inde i gangene til alle omklædningsrummene.</p>	Nej	
18	<p>Prøven er udtaget af fliseklæb for nye fliser i Dameomklædning 2. Samme type findes i øvrige omklædningsområder.</p>	Nej	
24	<p>Billedet viser eternitbeklædning under vindue i gang til omklædningsrum; findes i omklædning 5,6,7 og lagerrum.</p>	ja	

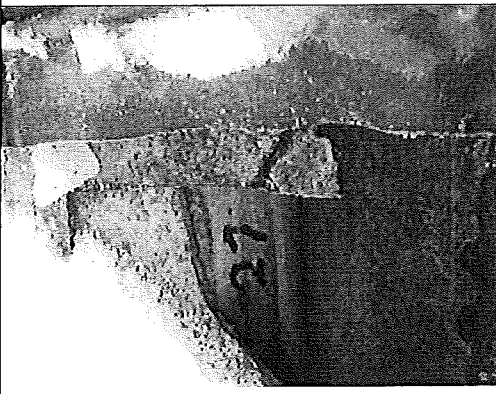
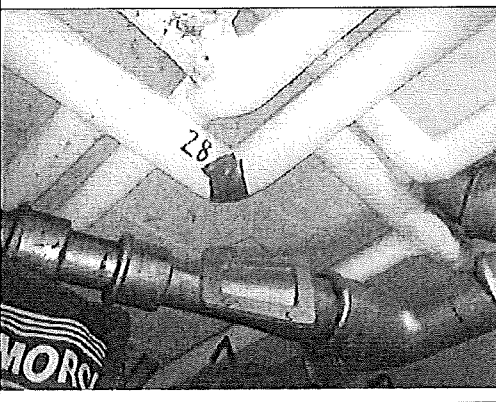
26	Prøven er udtaget af isolering på varmtvandsbeholder på loft.	ja	
27	Prøven er udtaget af tagets eternitskliferbeklædning.	ja	
28	Prøven er udtaget i rørbøjning i kælder i træbygningen for enden af den undersøgte bygning.	ja	

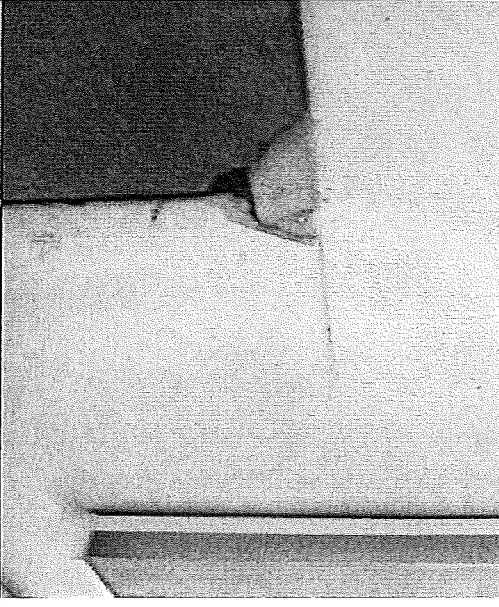

29	Prøven er udtaget af skærmplo- derne omkring terrassen.	Ja	
30	Prøven er udtaget af loftplader ved udgang til svømmehallen.	Ja	

Arbejde med at sanere asbest og asbestholdige materialer må kun fore-  
tages af personer, der er uddannet til at arbejde med asbest.

Der er registreret asbest i varmecentralen i rørbøjninger. Det skal på-  
regnes at alle rørbøjninger i varmecentralen, varmerør og brugsvands-  
rør, har asbestholdigt isoleringsmateriale.

Der er ikke registreret asbestholdigt isoleringsmateriale på lige rørtræk.

Der er registreret asbest i isoleringen ved rørindskæringer på varmtvandsbeholderen. Det skal påregnes at alle indskæringer på varmtvandsbeholderen har asbestholdigt isoleringsmateriale.

Der er registreret asbest i isoleringsmaterialet på rørbøjningerne i lokalet der støder op til varmecentralen. Det skal påregnes at alle rørbøjninger i dette rum har asbestholdigt isoleringsmateriale.

Der er registreret asbestholdigt isoleringsmateriale omkring en rørbøjning ved brandskabet i gangen.

Der er registreret asbestholdige eternit aftrækskanaler fra lokalerne dametolletter, herretolletter, dommer rum, lokale for Lyngby håndbold og inspektørkontor og op over tag.

Der er registreret asbest i loftbeklædningspladerne i gangområdet ved udgang til svømmehallen.

Der er registreret asbestholdige eternitbeklædninger under vinduerne i gangen ind til omklædningerne 5, 6, 7 og lagerrummet.

Der er registreret asbestholdigt isoleringsmateriale på rørbøjningerne i kælderrummet af træbygningen for enden af bygningen. Det skal påregnes at alle rørbøjninger i kælderlokalet er asbestholdige.

Der er registreret asbestholdigt isoleringsmateriale omkring ekspansionsbeholder i loftrummet, samt rørbøjninger af varmerør til beholderen.

Der er registreret asbest i afskærmningspladerne der omkranser terrassen udfør Lyngby boldklubs lokale.

Der er registreret asbestholdige skifereternit plader på taget. Det skal påregnes at hele tagbeklædningen på bygningen er asbestholdigt. Det skal påregnes at der skal ske en asbestrensning af hele tagrummet efter at skifereternitten er demonteret.



Dato: 13-03-2012

Ref.: TAB

Sagsnr.:20120230071

Alectia  
Att.: Niels Otto Hansen  
Teknikerbyen 34  
2830 Virum  
Sendt til mail: noh@alectia.com  
Kopi sendt til mail: cbs@ltk.dk

FRITIDSUDVALGET  
DEN 14/6-12  
SAG NR. 03

## GODKENDELSE AF ANMELDT NEDRIVNING

**Ejendom:** Lundtoftevej 53A

Idet Lyngby-Taarbæk Kommune har modtaget ansøgning dateret 6.2.2012, om tilladelse til:

At nedrive eksisterende omklædningsbygning, del af bygning 1, med et bebygget areal på ca. 1300 m<sup>2</sup>

meddeles herved efter byggelovens § 16 tilladelse til arbejdets påbegyndelse.

Denne godkendelse bortfalder, hvis arbejdet ikke er påbegyndt inden 1 år fra godkendelsens dato.

Det er en betingelse, at arbejdet udføres i overensstemmelse med gældende love og bestemmelser.

Der skal ikke foretages færdigmelding, og ibrugtagningstilladelse udstedes ikke.

Til godkendelsen er i øvrigt knyttet de efterfølgende betingelser.

Venlig hilsen

**Sidsel Poulsen**

Planchef og Bygningsinspektør

**Mie Gudme**

Byggesagsgebyr: 1.225,- kr. jf. BR 10, kap. 1.12  
Regning vil blive fremsendt særskilt.

### Teknisk Forvaltning

Plan & Byg  
Rådhuset  
Lyngby Torv 17  
2800 Kgs. Lyngby

Tlf. 45 97 30 00  
Fax 45 97 35 59  
Dir. 45 97 35 25

E-post: tab@ltk.dk  
plan-byg@ltk.dk  
www.ltk.dk

Denne sag er behandlet efter Bygningsreglement 2010 (BR 10).

Det er en betingelse, at arbejdet udføres i overensstemmelse med gældende love og bestemmelser.

Det kan anbefales, at De gennemser tingbogen i forbindelse med den videre planlægning af byggearbejdet. På Deres ejendom kan der være servitutter, som kommunen ikke er bekendt med og ikke påser, og som begrænser eller forhindrer det påtænkte byggeri. Manglende overholdelse af servitutter mv. kan medføre klager fra naboer og i værste fald ende i en retssag, der vil medføre forsinkelse og ekstra udgifter samt evt. ændring af byggeprojektet.

De bedes sørge for at ejendommens ejer får en kopi af denne tilladelse.

Sagsbehandling er foretaget på grundlag af ansøgning dateret 06.02.2012 samt medsendt foto.

#### **Planmæssige forhold**

1. Ejendommen er beliggende i kommuneplan 2009 rammeområde 1.6.40, hvoraf det fremgår, at området er udlagt til fritidsformål, idrætsanlæg med bebyggelse i max 2 etage.

#### **Byggeplads**

2. Plan for indhegning skal fremsendes inden påbegyndelse.
3. Beskæftigelsesministeriets bekendtgørelse nr. 589 af 22. juli 2001 om indretning af byggepladser og lignende efter lov om arbejdsmiljø er gældende.
4. Før arbejdet igangsættes skal der tages kontakt til kabel- og ledningsejere mht. beliggenhed af kabler og ledninger på ejendommen og i vejarealer.
5. Ubenyttede kloak-, regnvands- og vandledninger samt tanke mv. skal fjernes.
6. Arbejder, der på nogen måde kan give gener for omkringboende, skal i henhold til byggelovens § 12 varsles i området mindst 14 dage før arbejdet finder sted.
7. Byggepladslys skal afskærmes således, at omkringboende ikke generes af lysindkast.

8. Vedlagte vilkår for "Benyttelse af vejareal ved bygge- og anlægsarbejde", og vejledning fra Lyngby-Taarbæk Kommune om "Miljømæssige forhold ved bygge- og anlægsarbejde" er gældende.

**Øvrige betingelser**

9. Deres oplysninger vedr. nedrivning af omklædningsbygning, del af bygning nr. 1 på ca. 1300 m<sup>2</sup> bebygget areal, jf. ejendommens BBR-ejermeddelelse videregives til kommunens BBR-myndighed.
10. Der er modtaget og gennemset konstruktionstegning Kon 03 af 29.02.2012. Der skal fremsendes statiske beregninger hørende til denne konstruktionstegning for hallens nordlige gavl inden byggearbejdet påbegyndes.
11. Ved konstatering af forurening eller materialer med farligt indhold skal det anmeldes til kommunens Miljø & Vej. Inden påbegyndelse skal det undersøges om materialer, herunder maling indeholder farlige stoffer såsom bly eller PCB.
12. Kommunen har iht. Museumslovens § 24 underrettet Kroppedal Museum for Astronomi - Nyere tid - Arkæologi om denne tilladelse, hvorfra De kan forvente en henvendelse, såfremt ejendommen har kulturhistorisk interesse. Såfremt grunden har kulturhistorisk interesse skal kommunen gøre opmærksom på indholdet i § 25 - 27 i Museumsloven.
13. Ved påbegyndelse af arbejdet, skal der fremsendes mail indeholdende matr. nr., dato for nedrivningstilladelsen samt dato for påbegyndelse af arbejdet af arbejdet. Mail sendes til plan-byg@ltk.dk

**Der skal fremsendes:**

- Indhegningsplan, jf. pkt. 2.
- Statiske beregninger, jf. pkt. 10.
- Påbegyndelsesmail, jf. pkt. 13.

**Klagevejledning:**

**Byggeloven:**

Afgørelsen kan, for så vidt angår retlige spørgsmål, inden 4 uger fra modtagelsen påklages til Statsforvaltningen Hovedstaden, Borups Allé 177, 2400 København NV (hovedsta-den@statsforvaltning.dk), jf. byggelovens §§ 23 og 24.

Heri ligger, at der ikke kan klages over de skøn, som kommunen har udøvet. Derimod kan der klages, hvis De mener, at regler er fortolket forkert, eller at kompetence- eller procedu-reregler ikke er overholdt.

**Planlov:**

Afgørelsen kan, for så vidt angår retlige spørgsmål, inden 4 uger fra modtagelsen påklages til Natur- og Miljøklagenævnet, Rentemestervej 8, 2400 København NV (nmkn@nmkn.dk), jf. § 58 i lov om planlægning.

Heri ligger, at der ikke kan klages over de skøn, som kommunen har udøvet. Derimod kan der klages, hvis De mener, at regler er fortolket forkert, eller at kompetence- eller procedu-reregler ikke er overholdt.

Det er en betingelse for Natur- og Miljøklagenævnets behandling af Deres klage, at De beta-ler et gebyr. Privatpersoner skal betale et gebyr på 500,- kr. Hvis klage indgives af andre, herunder virksomheder, organisationer eller offentlige myndigheder er gebyret på 3000,- kr. Nærmere oplysninger herom kan findes på Natur- og Miljøklagenævnets hjemmeside [www.nmkn.dk](http://www.nmkn.dk), hvor der også findes en klageformular. Denne er placeret under vejlednin-ger/ til borgere.

Hvis De vil indbringe afgørelsen for domstolene, skal dette ske inden 6 måneder fra afgørel-sens modtagelse.

LYNGBY-TAARBÆK KOMMUNE  
Teknisk Forvaltning  
Ejendom og Energi

Journalnr. :  
Dato .....: 01.06.2012  
Skrevet af : rca /3538

## NOTAT

### Lyngby Stadion miljøsanering af omklædningsbygningen.

Ejendom og Energi kan i forlængelse af notat dateret 15.05.2012, fremkomme med de økonomiske udgifter for udførelse af miljøsanering af omklædningsbygningen. Der er nu fremkommet de afventede rapporter på afrensning af de skønnede arealer af gulve, vægge, lofter og træværk. Rapporterne frifinder de bløde lofter (gips) og terrasso gulvene i kælderen. Det vil sige at der skal afrenses alle tunge vægge, der skal afrenses terrasso gulvene i stueplan samt vinduer / døre og udvendigt træværk. Der er indhentet priser, afgivet af vores nedrivningsentreprenør Preben Hockerup A/S.

#### De økonomiske konsekvenser :

Miljøsanering af tunge vægge.	kr.	1.100.000,-
Miljøsanering af vinduer/døre og terrasso gulve.	kr.	274.000,-
Øget udgifter til rådgivere.	kr.	210.000,-
Omkostninger til analyser og rapporter	kr.	150.000,-
Afsat projekteringstimer teknisk forvaltning. 5%	kr.	68.700,-
Afsat til uforudsete udgifter 20%	kr.	<u>360.000,-</u>
sum i alt til miljøsanering.	kr.	2.162.700,-

Ejendom og Energi skal ydermere gøre opmærksom på, at der i forbindelse med nedrivningen af omklædningsbygningen, er blevet bekendt med at der forefindes en nedgravet olietank i umiddelbar nærhed af nedrivningsfeltet og at denne fjernes i samme omgang, men der er ikke foretaget jordprøver i forbindelse med denne, idet der ikke formodes eller er bekendt med at der skulle være tale om forurenede jord.

Det kan samtidigt oplyses at der er kontraheret med nedrivningsentreprenøren Preben Hockerup A/S, til opstart af nedrivningen i medio april 2012. Der har efterfølgende været kontakt med firmaet om hvorvidt der kunne forventes krav fra dem, for forskudt opstart, i henhold til kontrakt. Preben Hockerup har oplyst at de ikke vil fremkomme med krav, ved en formodet opstart ultimo juni, primo juli 2012.

René Søgaard Carlsen

## Notat

Sag	Lyngby Stadion	Projektnr..	015667-0034
Projekt	Nedrivning af omklædningsbygning	Dato	03.06.2012
Emne	Miljøsanering - sagsforløb	Initialer	ERDR

Fordeling: Lyngby Taarbæk kommune (Christine Brockenhuus-Schack) + Alectia (NOH, ANWE)

Nærværende notat redegør for sagsforløbet omkring de miljømæssige forhold ved forekomsten af asbest, PCB og bly inden nedrivningen af omklædningsbygningen på Lyngby Stadion.

## Sagsforløb

Efter at der er truffet beslutning om at nedrive omklædningsbygningen i stedet for at renovere den, bliver arbejdet med at udføre et nedrivningsprojekt til udbud sat i gang i januar 2012.

Der bliver i januar 2012 igangsat en asbest og PCB-registrering af bygningen, der skal nedrives. Gennemgangen består i, at der udtages kvalificeret udvalgte stikprøver af materialer til analyse. Analyseresultaterne fra denne gennemgang foreligger i en rapport dateret d. 16.02.2012.

Rapporten fastlægger, at der kan konstateres asbestforekomster i en række specifikke sammenhænge. Der registreres ingen primære PCB-kilder i bygningen, og rapporten konkluderer under hensyntagen til bygningens alder, at sandsynligheden for forekomst af PCB ikke er til stede.

I februar 2011 har LTK fået foretaget en gennemgang for blyforekomster i og ved skydebanerne i kælderen i omklædningsbygningen. Der var fundet store forekomster af bly, som skulle håndteres miljømæssigt korrekt i forbindelse med bygningens nedrivning.

Asbest/PCB-rapporten og blyrapporten indarbejdes i det udbudsprojekt, som udsendes d. 29.02.2012 til prisindhentning blandt 4 nedrivningsentreprenører.

D. 06.02.2012 indsendes der et byggeandragende til Lyngby Taarbæk kommune for at få den fornødne byggetilladelse til nedrivning af omklædningsbygningen.

ALECTIA A/S

Teknikerbyen 34  
2830 Virum  
DenmarkTlf.: +45 88 19 10 00  
Fax: +45 88 19 10 01

CVR nr. 22 27 89 16

www.alectia.com



D. 13.03.2012 giver Lyngby-Taarbæk kommune byggetilladelse til nedrivning under forudsætningen af opfyldelsen af en række "at-punkter".

Pkt. 11 i byggetilladelsen præciserer, at der inden nedrivning igangsættes foretages undersøgelser af indholdet af PCB og bly i bl. a. maling.

På baggrund af denne betingelse i byggetilladelsen igangsættes supplerende PCB- og blyundersøgelser. Resultatet af disse undersøgelser foreligger dels i en revideret udgave af den eksisterende PCB-rapport (dateret d. 11.04.2012) og dels i en bly-rapport (dateret d. 11.04.2012).

Rapporten konkluderer, at der forekommer både PCB og bly i meget store arealer. Både PCB og bly indgår som komponenter i de anvendte malingstyper.

Tilbuddene på nedrivningsentreprisen modtages d. 19.03.2012, og der indgås en entrepriseaftale på kr. 1.310.000 ekskl. moms med den lavestbydende (Preben Hockerup A/S) d. 30.03.2012 i henhold til den aftalte hovedtidsplan.

Med udgangspunkt i PCB- og blyrapporterne fra d. 11.04.2012 afgiver P. Hockerup A/S d. 30.04.2012 tilbud på en total supplerende miljøsanering, som et ekstraarbejde. Tilbuddet lyder på kr. 2.145.000 ekskl. moms.

P. Hockerup bliver bedt om at specificere tilbuddet og sideløbende bliver der udtaget flere prøver til analyse. Resultaterne af disse prøver kan reducere omfanget af arealer, der skal miljøsaneres og prisen tilsvarende.

På baggrund af de kendte miljøskadelige stoffer i bygningen indstilles d. 01.06.2012, at der indgås aftale med P. Hockerup A/S på kr. 1.374.000 ekskl. moms for miljøsaneringen.

ALECTIA A/S

Erik Drensholt

Direkte tlf. 2761 8503

Bilag: LTKs byggetilladelse, d. 13.03.2012

**LYNGBY-TAARBÆK KOMMUNE**  
**Teknisk Forvaltning**  
**Ejendom og Energi**

Journalnr. :  
Dato ..... : 15.05.2012  
Skrevet af : rca /3538

**NOTAT**

**Lyngby Stadion miljøsnering af omklædningsbygningen.**

Ejendom og Energi har i forbindelse med modtagelse af indstilling fra Vores rådgivere Alec-tia A/S, omhandlende indhentet priser på udførelse af miljøsnering af omklædningsbygningen på Stadion.

Vi havde i denne forbindelse indkaldt til møde med repræsentanter fra Børne- & Fritidsforvaltningen, med det formål at gennemgå økonomien i de igangværende anlægssager på Stadion. Dette med henblik på om muligt at kunne anvise eventuelle mulige steder til finansiering af de øgede udgifter i forbindelse med gennemførelsen af miljøsneringen og nedrivningen af omklædningsbygningen.

Alectia har i bedst mulig omfang skønnet de arealer af gulve, vægge, lofter og træværk som skal afrensnes for de miljømæssige farlige stoffer, og har i forlængelse heraf, korresponderet med den billigste entreprenør Preben Hockerup A/S, som skal foretage nedrivningen af bygningen.

Disse priser er p.t. afgivet uden de endelige rapporter, som evt. kan frifinde terrasso gulvene og de bløde lofter (gips).

**De økonomiske konsekvenser :**

Miljøsnering at betragte som maks. pris for værst tænkelige scenarie.	kr.	2.145.600,-
Øget udgifter til rådgivere.	kr.	210.000,-
Omkostninger til analyser og rapporter	kr.	150.000,-
Afsat projekterings timer teknisk forvaltning. 5%	kr.	107.250,-
Afsat til uforudseelige udgifter 15%	kr.	<u>390.000,-</u>
sum i alt til miljøsnering.	kr.	3.002.850,-

Der skal som følge heraf gøres opmærksom på de to sager som har pågået og er tæt på afsluttet på Stadion.

Sagerne omhandlende analyse i.f.b. nedrivning og nyopførelse af bagbygning, der er her et mindre forbrug på kr. 656.000,- og sagen på renovering af forhus og opvisningshal som har et mindre forbrug på kr. ca. 3.000.000,-

Dette mindre forbrug er fremkommet da der fra rådgiveres side var prissat en totaloverdækning af bygningen, og der i stedet blev fundet en anden alternativ og billigere løsning, ved fravalg af byggeledelse og tilsyn fra rådgivers side, da dette i stedet blev udført af ejendom og energi, samt at det viste sig at ved prisindhentning at være et gunstigt tidspunkt for kommunen.

Ejendom og Energi skal ydermere gøre opmærksom på at der i forbindelse med nedrivningen af omklædningsbygningen, er blevet bekendt med at der forefindes en nedgravet oiletank i umiddelbar nærhed af nedrivningsfeltet og at denne fjernes i samme omgang, men der er ikke foretaget jordprøver i forbindelse med denne, idet der ikke formodes eller er bekendt med at der skulle være tale om forurenede jord.

Ejendom og Energi vil derfor indstille til at de ikke anvendte midler på Stadion sagerne, bliver tillagt sagen vedrørende Lyngby stadion og erstatningskvadratmeter.

Det kan samtidigt oplyses at der er kontraheret med nedrivningsentreprenøren Preben Hockerup A/S, til opstart af nedrivningen i medio april 2012, og vi derfor er afventende p.t. uden krav fra entreprenøren, krav som han med rette ville kunne forlange da opstarts tidspunktet er overskredet væsentligt. Derfor ville det være ønskværdigt med en kort behandlingstid på en mulig anvisning af økonomi til miljøsaneringen.

René Søgaard Carlsen



Børne- og Fritidsforvaltningen  
Toftøbæksvej 12  
2800 Kgs. Lyngby  
Att. Ulla Agerskov

FRTIDSUDVALGET  
DEN 19/6-12  
SAG NR. 04

Dato: 24.05.2012  
Ref.: scm  
J.-nr.:



[www.ltk.dk](http://www.ltk.dk)  
- brug os på nettet

## Notat

### Vedr.: Hummeltoftehallen

I forsættelse af tidligere skrivelser, hermed et notat om sagens forløb, i kortfattede form.

#### Perioden november 2011 – februar 2012

Hummeltoftehallen blev undersøgt i november 2011 som følge af Erhvervs- og Byggestyrelsen orientering til samtlige kommuner, om tagkollapset i Club Danmark hallen i Valby pga. stor snelast.

Fra starten gik opgaven ud på alene at undersøge hallen for sneskaderisiko, men sagen har udviklet sig til andre retninger og har bl.a. blotlagt forskellige fejl.

Ingeniørfirmaet Rambøll a/s har for Lyngby-Taarbæk Kommune undersøgt hallen for sneskaderisiko.

Der er i forbindelse med denne undersøgelse at Rambøll konstaterede at limtræsrammerne ikke var afstivet som forudsat i statiske beregninger og at der var tale om en væsentlig overskridelse af sikkerhedsniveauet, og at der hermed er risiko for kollaps.

Efterfølgende udarbejdede Rambøll et forstærkningsprojekt.

På grundlag af dette forstærkningsprojekt udarbejdede Teknisk Forvaltningen, i starten af februar 2012, et økonomioverslag (380.000 kr. ekskl. moms) som tog højde for alle de forhold som var kendt på daværende tidspunkt.

#### Perioden marts 2012 – dd

Der var i forbindelse med gennemgang af forstærkningsprojektet fra Rambøll a/s, at Plan og Byg (altså bygningsmyndighed) blev opmærksom på at hallens konstruktion var blevet fejlkategoriseret fra starten, altså fra den gang hallen oprindeligt blev bygget. Dette blev oplyst på mødet med Plan og Byg den 05.03.2012.

Som opfølgning på dette møde udførte Rambøll et tillægsprojekt til bl.a. forstærkning af kip-samlinger samt en redegørelse som efterviste at de valgte forstærkningsløsninger kunne holde, det samlede materiale blev sendt til bygningsmyndighed.

Den 11.04.2012 kom en byggetilladelse fra bygningsmyndighed.

Plan og Byg behandlede denne sag efter Bygningsreglement 2010 (selvom hallen blev bygget i 2003 efter Bygningsreglement 1995) og byggetilladelsen indeholdt diverse betingelser og krav, bl.a. omkring brandforhold.

Det viste sig, at de eksisterende limtræsrammer kun kan holde i 15 minutter i tilfælde af brand, og derfor skal de opgraderes, således at de opfylder de nye krav til brandmodstandsevne.

På grund af alle de nye tiltag i projektet, skal der bl.a. anvendes en meget større lift, som betyder at et stor område af sportsgulvet i hallen skal afdækkes med 2 lag afdækningsplader (280 m<sup>2</sup> i en 5 meter stor felt som skal løbende flyttes).

Tillige, i forbindelse med opstart af nærværende byggesag har der vist sig at højttaler som er placeret i loft, er monteret uden nogen form for sikkerhed.

Disse højttalere skal nedtages i forbindelse med forstærkning af kippen.

Genmonteringen skal efterfølgende udføres med en faldsikring.

Dette forhold ikke har noget at gøre med den aktuelle byggesag, men er en manglende sikkerhedsforanstaltning som nu er blevet konstateret, og som skal bringes i orden.

Nye aktiviteter og sikkerhedsforanstaltninger som er en direkte eller indirekte følge af myndighedskrav samt andre undervejs opståede problemer:

Nye forstærkninger af limtræsrammer, 2 gange ekstra i forhold til det første forstærkningsprojekt.

Montering af kipbeslag

Demontering/genmontering af højttaler

Udlægning af afdækningsplader i 2 lag

Flytning af afdækning 2 gange

Fjernelse af afdækning

Demontering/genmontering af ribber mm.

Fremstilling af skæve T-beslag inkl. brandmaling

Brandmaling af andre beslag

Brandmaling af skruer, synlige

Bandbeskyttelse af vindkryds, ikke skjult del

Beskyttelse af brandisolering

Brandmaling af bolte ved T-beslag

Leje af lift og transport af lift

Alle disse nye aktiviteter har desværre medført en revidering af tidsplanen.

Entreprenøren oplyste at den samlet byggetid bliver på ca. 35 arbejdsdage.

Hertil kommer efterfølgende bygningsmyndighed tilsyn og udstedelse af ibrugtagningstilladelse.

## **Økonomien**

Som nævnt tidligere blev det første økonomioverslag udarbejdet på grundlag af det første forstærkningsprojekt og de forhold som var kendt på daværende tidspunkt.

Som en udløber af myndighedskrav, nye aktiviteter, nødvendige sikkerhedsforanstaltninger samt andre undervejs opståede problemer, blev økonomien væsentligt påvirket, både entrepriseudgifterne og rådgiverhonorar.

**Den sidste ajourførte økonomioversigt er følgende:**

Entrepriseudgifter: 501.464 kr.

Rådgiverhonorar: 285.000 kr.

Der er forbundet med store omkostninger at bringe en eksisterende hal, bygget efter Bygningsreglement 1995 (som var gældende indtil 01.02.2008) til nutiden sikkerhedsstandard iht. Bygningsreglement 2010.

Med venlig hilsen

**Sergio Miglioranza**  
Bygningsafdelingen  
Tlf. 45 97 35 39

## **Folkeoplysningspolitik**

for

Lyngby-Taarbæk Kommune

### **Forord**

### **Indledning**

Folketinget vedtog den 1. juni 2011 en ny folkeoplysningslov, som indebærer at alle kommuner skal udarbejde en politik for den folkeoplysende virksomhed i kommunen.

Begrebet folkeoplysning dækker over en mangfoldig vifte af aktiviteter og tilbud, som findes indenfor kultur-, idræts- og fritidsområdet samt det frivillige foreningsliv og voksenundervisningen (herefter benævnt folkeoplysende foreninger).

Centrale punkter i den nye lov vedrører aktivt medborgerskab og demokratiforståelse baseret på forpligtende fællesskaber, og loven stiller større krav til brugerinddragelse, som skal ske via et udvalg. Den nye folkeoplysningslov åbner også op for den mere uorganiserede del af foreningslivet, for eksempel ved at stille krav om etablering af en udviklingspulje.

Lyngby-Taarbæk kommunes folkeoplysningspolitik er baseret på lokale forhold, og er blevet til på baggrund af dialog med de folkeoplysende foreninger og borgere med interesse for området. Der har været afholdt to borgermøder, hvor folkeoplysning og brugerinddragelse har været på dagsordenen, og de folkeoplysende foreningers input har været centrale i formuleringen af folkeoplysningspolitikken.

### **Folkeoplysningens udfordringer og styrker**

#### Udfordringer

Folkeoplysningsområdet står over for store udfordringer i de kommende år. Der bliver flere aktive ældre borgere, flere dyrker uorganiseret idræt, de yngre generationer kommunikerer anderledes og efterspørger andre tilbud end dem der er i dag. Det stiller krav til udvikling, fleksibilitet og kommunikation på området.

Lokaler og faciliteter har stor betydning for mange af de folkeoplysende foreninger, som ofte har ønsker til bedre stand, anderledes spredning og større antal. Det er en udfordring for Lyngby-Taarbæk kommune, at imødekomme disse ønsker, og kommunen arbejder løbende med at finde egnede lokaler og faciliteter. Fokus er også rettet mod optimering af brugernes udnyttelse af eksisterende lokaler og faciliteter.

De folkeoplysende foreninger er dygtige til at markedsføre sig i sine egne kredse, men det er en udfordring at nå ud til medier og borgere med tilbud om folkeoplysende aktiviteter. Lyngby-Taarbæk kommune kan i højere grad medvirke til at sikre, at de folkeoplysende foreningers særlige arrangementer får mere opmærksomhed.

## Styrker

Udover at være ramme om borgernes fritidsbeskæftigelse, udfolder folkeoplysningens styrker sig i forhold til begreber som fællesskab, identitet, demokrati og lokalt engagement. I de folkeoplysende foreninger oplever mange at få kompetencer, relationer og anerkendelse, som sætter dem i stand til at mestre mere. Deltagelse i de folkeoplysende foreninger giver reelle kompetencer, der rusten den enkelte til at møde livets udfordringer på en god måde.

Det er en af folkeoplysningsrådets styrker, at området har en høj grad af berørings- og samarbejdsflader med en række af kommunens øvrige fagområder. Der er derfor mulighed for, at der på nærmere definerede områder, kan indgås partnerskaber mellem kommunen og de folkeoplysende foreninger om løsning af opgaver på øvrige fagområder. Berøringsfladerne muliggør også, at folkeoplysningsrådet kan bruges aktivt i kvalitetssikring af kommunale politikker på andre områder.

Lyngby-Taarbæk kommune har mange alsidige folkeoplysende tilbud og et rigt foreningsliv bestående af cirka 450 foreninger, som dækker aktiviteter fra kultur over viden til idræt. Mere end halvdelen af kommunen består af skønne naturområder der giver god mulighed for at også de selvorganiserede borgere kan udøve deres interesser og aktiviteter.

## Visioner, værdier og overordnede målsætninger

### Visioner

- Lyngby-Taarbæk kommunes folkeoplysningspolitik er lokalt funderet, og skal give kommunens folkeoplysende foreninger rammer og mål for det folkeoplysende arbejde
- Alle borgere skal have mulighed for at deltage i en mangfoldig vifte af folkeoplysende aktiviteter, hvor der også er fokus på brugerindflydelse og bæredygtighed, og det skal være attraktivt at være med i eksisterende eller skabe nye folkeoplysende foreninger

### Værdier

- Det folkeoplysende arbejde understøtter og fremmer demokratidannelse, aktivt medborgerskab og sammenhængskraft i samfundet, og giver den enkelte oplevelser af fællesskab, engagement, glæde og livskvalitet, samt fremmer evnen og lysten for den enkelte til at tage ansvar for eget liv
- Folkeoplysningspolitikken skal fremme åbenhed og samarbejde på tværs af folkeoplysende foreninger, selvorganiserede borgere og kommunale institutioner, og skal danne grobund for udveksling og deling af viden
- Folkeoplysningspolitikken skal sikre alsidighed med tilbud på mange interesseområder og på forskellige niveauer for borgere i alle aldre, samt borgere med fysiske og/eller psykiske funktionsnedsættelser



### Overordnede målsætninger

- Målet med folkeoplysningspolitikken er, at fastholde Lyngby-Taarbæk som en attraktiv kommune, hvor der findes folkeoplysende tilbud af høj kvalitet
- Det er Lyngby-Taarbæk kommunes mål at støtte et bredt og forskelligartet udbud af folkeoplysende tilbud for såvel børn og unge som voksne borgere dels gennem økonomisk tilskud og dels ved at arbejde for at der kan stilles gode rammer til rådighed, inden for hvilke de folkeoplysende foreninger og de selvorganiserede borgere kan udfolde sig

#### Citater fra borgermøde

”Det er godt for især børn, at være med i en forening, som kan bidrage til at påvirke i en positiv retning, og give andre input end forældrenes. Mange foreningsmedlemmer er i foreningslivet på baggrund af egne positive erfaringer herfra i deres opvækst”

”Når man er med i en forening handler det om at bidrage, ikke kun at nyde. Man er med i en forening, fordi man har en passion, men også fordi man gerne vil være aktiv. Når en forening er engageret tiltrækker den medlemmer”

### Temaer

Lyngby-Taarbæk kommunes folkeoplysningspolitik har til hensigt at give folkeoplysende foreninger og borgere indflydelse på og indsigt i, hvilke rammer der gælder for den folkeoplysende virksomhed i kommunen.

Lyngby-Taarbæk kommunes folkeoplysningspolitik er opbygget omkring seks lovbestemte temaer:

- Overordnede målsætninger for den folkeoplysende virksomhed
- Rammer for folkeoplysning
- Samspil og sammenhæng mellem folkeoplysningen og selvorganiserede grupper og aktiviteter
- Samspil mellem folkeoplysning og øvrige politikområder
- Afgrænsning af folkeoplysningen i forhold til tilgrænsende aktiviteter
- Brugerinddragelse under folkeoplysningen

Det første tema er behandlet ovenfor, mens de resterende fem temaer beskrives nedenfor, og er yderligere opdelt i tre afsnit som vedrører folkeoplysningspolitikens mål, samt hvad henholdsvis kommunen og de folkeoplysende foreninger kan gøre for at disse mål realiseres. Det er Lyngby-Taarbæk kommunes ønske, at folkeoplysningspolitikken på denne måde vil sikre fremdrift og dynamik i folkeoplysningsarbejdet, samt fremme folkeoplysningens overordnede formål nemlig at fremme demokratisk medborgerskab og den enkeltes ansvarstagen for eget liv.

### Tema - Rammer

Lyngby-Taarbæk kommune sikrer rammerne for aktiviteter under folkeoplysningsloven, hvilket omfatter lokaler og faciliteter, tilskuds- og støttemuligheder samt vilkår og betingelser for at kunne agere effektivt som forening eller initiativtager i kommunen.

Det er folkeoplysningspolitikens mål,

- at der stilles egnede lokale faciliteter til rådighed for de folkeoplysende foreninger, og at de eksisterende faciliteter udnyttes bedst muligt
- at fremme et øget kendskab og samarbejde mellem de folkeoplysende foreninger, de selvorganiserede borgere og de kommunale tilbud, og dermed forbedre mulighederne for at skabe synergi og variation i tilbuddene til borgerne. Tværgående brug af kompetencer og ressourcer skal være med til at skabe bedre tilbud, koordinere aktiviteter og markedsføre disse, og samlet set sikre bedre synlighed af de folkeoplysende tilbud
- de folkeoplysende foreninger tilbydes muligheder for erfaringsudveksling, oplysning og kommunikation

Hvad kan kommunen gøre?

- Lyngby-Taarbæk kommune vil yde tilskud til de folkeoplysende foreninger efter kommunale retningslinjer i overensstemmelse med folkeoplysningsloven
- Lyngby-Taarbæk kommune vil løbende justere retningslinjerne for lokaleanvisning, som sikrer fordeling af egnede, ledige lokaler til de folkeoplysende foreninger og selvorganiserede borgere
- Lyngby-Taarbæk kommune vil, i forbindelse med udviklingen af en ny kommunal hjemmeside, fremme dialog mellem og synliggørelse af de folkeoplysende foreninger
- Lyngby-Taarbæk kommune vil arbejde for at skabe rammer omkring etablering af netværk og konstruktiv erfaringsudveksling mellem de folkeoplysende foreninger, for eksempel gennem lokale netværksmøder, seminarer eller workshops

Hvad kan de folkeoplysende foreninger gøre?

- De folkeoplysende foreninger kan informere Lyngby-Taarbæk kommune om ændrede og aflyste lokalereservationer, således at lokaler og faciliteter kan udnyttes bedst muligt
- De folkeoplysende foreninger kan støtte op om arrangementer, hvor der er mulighed for netværksdannelse og erfaringsudveksling foreningerne imellem, ved at tilmelde sig og møde frem

### **Tema - Samspil og sammenhæng, selvorganiserede grupper**

Foreningslivet udfordres og udvikles i dag i mange nye retninger. For at folkeoplysningen kan være med til at løfte nogle af de udfordringer og imødekomme den udvikling, er der behov for, at de folkeoplysende foreninger kan indgå i aktivt samspil med hele civilsamfundet, og der er behov for en fortsat udvikling af nye initiativer og projekter, som kan bidrage til at styrke og forny folkeoplysningen.

Det er folkeoplysningspolitikens mål,

- at Udviklingspuljen anvendes til at understøtte samarbejde og udvikling af varierede og mangfoldige folkeoplysende tilbud

- at indtænke selvorganiserede borgere i det folkeoplysende område
- at det bliver nemmere at danne en folkeoplysende forening, og at nye aktiviteter og foreninger derved vil opstå

Hvad kan kommunen gøre?

- Lyngby-Taarbæk kommune vil sikre, at der fortsat afsættes en udviklingspulje til at understøtte det folkeoplysende udviklingsarbejde
- Lyngby-Taarbæk kommune vil løbende justere retningslinjerne for ansøgning om og tildeling af midler fra Udviklingspuljen, som kan søges af både folkeoplysende foreninger og selvorganiserede grupper
- Lyngby-Taarbæk kommune vil informere, vejlede og støtte selvorganiserede borgere og folkeoplysende foreninger i forbindelse med udvikling og iværksættelse af nye initiativer og aktiviteter
- Lyngby-Taarbæk kommune vil udarbejde informationsmateriale som kan lette opstart af nye folkeoplysende foreninger, samt yde råd og vejledning til selvorganiserede grupper, som ønsker at etablere en forening

Hvad kan de folkeoplysende foreninger gøre?

- De folkeoplysende foreninger kan samarbejde med hinanden og med de selvorganiserede borgere om nye initiativer og aktiviteter
- De folkeoplysende foreninger kan markedsføre deres tilbud overfor de selvorganiserede borgere inden for det pågældende område

### **Tema – Samspil, øvrige politikområder**

Folkeoplysningspolitikken indgår som en del af et samlet politisk hele i Lyngby-Taarbæk kommune, og sigter på en samling af eksisterende politiske visioner samt at skabe grundlag for brede samarbejder og partnerskaber.

Det er folkeoplysningspolitikens mål,

- at folkeoplysningen understøtter øvrige kommunale områder, således at alle politikker og strategier, hvor imellem der er naturlige relationer, supplerer hinanden og sammen løfter den overordnede vision for Lyngby-Taarbæk kommune, og at det folkeoplysende arbejde inddrages i andre politikområder i relevante sammenhænge
- at der indgås meningsfulde samarbejder og partnerskaber på folkeoplysningsområdet såvel foreningerne imellem som mellem foreningerne og de kommunale institutioner

Hvad kan kommunen gøre?

- Lyngby-Taarbæk kommune vil sikre at folkeoplysningsudvalget bliver høringspart, når der udvikles nye kommunale politikker og strategier på områder som relaterer sig til folkeoplysning
- Lyngby-Taarbæk kommune vil understøtte samarbejde og partnerskaber mellem kommunen og foreninger i eller udenfor den folkeoplysende virksomhed. Samarbejdet skal bidrage til realiseringen af kommunens målsætninger og visioner på alle politikområder med tilknytning til folkeoplysningsområdet

Hvad kan de folkeoplysende foreninger gøre?

- De folkeoplysende foreninger kan indgå i samarbejder og partnerskaber på områder som er relevante for den enkelte forening

### **Tema - Afgrænsning**

Folkeoplysningsarbejdet grænser op til en række andre, herunder også kommercielle, aktivitetsområder. I en tid hvor både folkeoplysende- og ikke folkeoplysende tilbud går mod det mere individualiserede og specielle, er det vigtigt at udviklingen af foreningerne foregår på et demokratisk nonprofitgrundlag med henblik på at styrke og udvikle de fællesskaber, som fortsat er foreningslivets primære kerneværdi. Lyngby-Taarbæk kommunes tilskud til de folkeoplysende foreninger er derfor bundet op på organisationsformen, ikke på aktiviteten.

Det er folkeoplysningspolitikens mål,

- at de folkeoplysende aktiviteter fortsat baseres på det frivillige og demokratisk opbyggede foreningsliv, der bæres af det forpligtende fællesskab, og at tidssvarende og aktuelle tilbud kan udvikle sig på dette grundlag
- at de folkeoplysende aktiviteter har mulighed for at indgå i samarbejde og partnerskaber med kommunale tilbud og tilbud fra kommunens øvrige foreningsliv samt interesseorganisationer
- at indtænke selvorganiserede borgere i det folkeoplysende område

Hvad kan kommunen gøre?

- Lyngby-Taarbæk kommune vil sikre, at de kommunale tilskud alene går til almennyttige formål med folkeoplysende sigte
- Lyngby-Taarbæk kommune vil understøtte meningsfulde samarbejder og partnerskaber som de folkeoplysende foreninger eller selvorganiserede borgere ønsker at indgå i

Hvad kan de folkeoplysende foreninger gøre?

- De folkeoplysende foreninger kan sørge for at deres vedtægter og andre formelle forhold lever op til bestemmelserne i folkeoplysningsloven. Hvis foreningerne er i tvivl, kan de søge råd og vejledning hos Lyngby-Taarbæk kommune
- De folkeoplysende foreninger kan indgå i samarbejder og partnerskaber som er relevante for den enkelte forening

### **Tema - Brugerinddragelse**

Brugerne skal sikres formel og reel brugerindflydelse. Det er derfor kommunalbestyrelsens forpligtelse at sørge for, at der er et udvalg inden for den kommunale forvaltning med repræsentation for den virksomhed, der kan få tilskud efter folkeoplysningsloven – det vil sige de folkeoplysende foreninger som allerede får tilskud eller lokaler under loven, og de, som ikke får, men lever op til kriterierne for at kunne få tilskud eller lokaler. Kommunalbestyrelsen er forpligtet til at inddrage udvalget i alle sammenhænge af generel betydning for den folkeoplysende virksomhed.

Det er folkeoplysningspolitikens mål,

- at have brugerinddragelse via et folkeoplysningsudvalg som sammensættes bredt af repræsentanter for de folkeoplysende foreninger, det øvrige foreningsliv, herunder relaterede områder som kultur, handicap og integration, de selvorganiserede borgere samt medlemmer af Kommunalbestyrelsen
- at have et synligt, kompetent og attraktivt folkeoplysningsudvalg, der udover den lovpligtige udtaleret også har kompetence på flere områder

#### Hvad kan kommunen gøre?

- Lyngby-Taarbæk kommune vil fastsætte folkeoplysningsudvalgets sammensætning og kompetence i en vedtægt for udvalget
- Lyngby-Taarbæk kommune vil delegere beslutningskompetence til folkeoplysningsudvalget for at sikre hurtighed og fleksibilitet i sagsbehandlingen
- Lyngby-Taarbæk kommune vil yde administrativ bistand til folkeoplysningsudvalget, og sikre at udvalget orienteres om ny lovgivning, relevante kommunale aktiviteter mv., og at information om udvalgets virksomhed kommunikeres til alle, der udøver aktiviteter på det folkeoplysende område

#### Hvad kan de folkeoplysende foreninger gøre?

- De folkeoplysende foreninger kan internt i foreningerne informere og uddanne om rettigheder og muligheder for brugerindflydelse
- De folkeoplysende foreninger kan støtte op om arrangementer hvor der er muligheder for at udøve indflydelse ved at tilmelde sig og møde frem

<b>GLADSAXE KOMMUNE</b> Kultur og Fritid	<b>NOTAT</b>	I/S Danmarks Rostadion Bagsværd Sø 09.05.2012, Punkt 7, bilag 1
	<b>Bilag 1, bestyrelsesmøde I/S Rostadion 17.04.2012</b>	Dato: 29. marts 2012 Af: Pia Bagger

FRITIDSUDVALGET  
DEN 14/6-12  
SAG NR. 07

## Rammebudget for VM maraton 2013

Version 1.2 28. marts 2012

Bilag 1, I/S Bestyrelsesmøde 17/4-2012

<b>Indtægter</b>		<b>DKK</b>
100	Deltagergebyrer	757.500
200	Sponsorer	110.000
300	Entre	0
400	Salg af mad, merchandise mv.	70.000
500	Diverse	20.000
600	Program	20.000
700	Indkvartering	969.000
800	Tilskud	0
<b>Indtægter i alt</b>		<b>1.946.500</b>
 <b>Udgifter</b>		
1000	Organisationskomiteen	515.000
1100	Sekretariat	47.000
1300	Beklædning	19.500
1400	Internationalt forbund	8.000
1600	Venue	585.250
1700	Transport	165.000
1800	Udstyr til afvikling af arrangementet	20.000
2000	Receptioner og Hospitality	87.000
2200	Indkvartering	963.910
2300	Forplejning	692.000
2400	PR/Markedsføring	115.000
2600	Merchandise	0
2700	Præmier og medaljer	15.000
2800	Forsikringer	0
2900	Diverse	210.000
3000	Uforudsete udgifter	150.000
<b>Udgifter i alt</b>		<b>3.592.660</b>
 <b><u>RESULTAT</u></b>		<b><u>-1.646.160</u></b>

# Retningslinjer for Lyngby-Taarbæk Kommunes Kulturfond

FRITKØBUDVALGET  
DEN 14/6-12  
SAG NR. 08

## 1

### Kulturfondens formål

*Lyngby-Taarbæk Kommunes Kulturfonds formål er at fremme kunst og kultur i kommunen. Kulturfonden giver støtte til aktiviteter indenfor alle kunstarter. Kulturfonden uddeler Kulturprisen som honorerer en særlig kunstnerisk eller kulturel indsats.*

## 2

### Hvad kan der søges til

- *Afholdelse af kulturelle aktiviteter i Lyngby-Taarbæk Kommune*  
*Der kan ydes støtte til enkeltarrangementer eller til aktiviteter over en periode.*

- *Indkøb af kunst til kommunens samling.*  
Sammensætningen af samlingen vurderes og revideres løbende gennem salg og nyan-skaffelser. Der skal løbende ske den nødvendige restaurering/konservering af samlingen. De indkøbte kunstværker placeres primært i de kommunale institutioner eller på andre steder med offentlig adgang..

## 3

### Hvem kan søge.

*Støtte fra Kulturfonden kan søges af enkeltpersoner, grupper, foreninger og institutioner.*

*Det tilstræbes, at Kulturfonden støtter aktiviteter i alle områder af kommunen.*

Nye ideer og afprøvning af nye samarbejdsformer prioriteres.

*Der stilles ekstraordinære krav til institutioner og foreninger, der får faste driftstilskud fra Lyngby-Taarbæk Kommune. Disse skal redegøre for og kunne begrunde, at der er tale om et initiativ, der rækker ud over den ordinære drift.*

Ved indkøb af kunst prioriteres, udover kvaliteten, lokal tilknytning, dvs. lokale kunstnere eller lokale motiver.

## 4

### For at opnå støtte er det en forudsætning, at

*Arrangementet finder sted i Lyngby-Taarbæk Kommune.*  
*Andre støttemuligheder så vidt muligt også skal benyttes.*  
*Arrangementet har et overvejende kulturelt indhold.*

*Støttemodtagere krediterer Lyngby-Taarbæk Kommunes Kulturfond i forbindelse med offentliggørelse og præsentation af den aktivitet, hvortil der er modtaget tilskud.*

*Kulturfonden modtager, ved støtte af kulturelle aktiviteter, en kort afrapportering fra støttemodtager senest 3 måneder efter aktivitetens afslutning. Afrapporteringen indeholder en kort beskrivelse af aktivitetens afvikling, deltagere samt krediteringssammenhænge.*

## 5

### **Hvordan gives støtten**

*Støtten udbetales fortrinsvist som aktivitetstilskud.*

## 6

### **Ansøgningsfrister**

*Ansøgninger skal være forvaltningen i hænde, inden aktiviteten igangsættes*

*Ansøgningerne behandles løbende på udvalgmøderne.  
Der er ca. 10 udvalgmøder om året. Datoer for udvalgmøderne kan læses på [www.ltk.dk](http://www.ltk.dk).*

*Ekspeditionstid for ansøgninger er ca. 4 uger. Søg derfor i god tid inden næste udvalgmøde.*

## 7

### **Sådan søger du**

*Ansøgning skal sendes elektronisk til:*

*kulturfonden@ltk.dk*

*Følgende bilag skal vedlægges ansøgningen:  
Projektbeskrivelse. Denne skal udformes, så den giver både overblik og indsigt.  
Budget samt finansieringsplan.*

*Eventuelt CV for ansøgeren/ansøgere og evt. relevante deltagere i projektet  
Eventuelt materiale af relevans for det konkrete projekt og/eller øvrigt relevant materiale, der illustrerer den kunstneriske produktion (fotos, skitser, cd'er, manus osv.)  
Vedtægter for foreninger og institutioner, der ikke modtager tilskud fra Lyngby-Taarbæk kommune.*

*Krav til bilag:*

*Alle bilag skal være vedlagt ansøgningen i digital form*

*Bilag må være max. A4 format*



## 8

### ***Behandling af ansøgninger og udbetaling af tilskud.***

*Kultur- og Fritidsudvalget behandler løbende ansøgninger til Lyngby-Taarbæk Kommunes Kulturfond. Dette sker på Kultur- og Fritidsudvalgsmøderne.*

*Afgørelserne fremgår af protokol for Kultur- og Fritidsudvalgsmøderne, og kan læses på [ww.ltk.dk](http://ww.ltk.dk). Umiddelbart efter mødernes afholdelse vil ansøgerne få direkte besked pr. e-mail.*

## 9

### ***Indstilling til Kulturpris:***

Af Kulturfondens midler kan Kultur- og Fritidsudvalget indstille til Kommunalbestyrelsen, at der uddeles en Kulturpris.

Kulturprisen er på maksimum 25.000 kr. og kan udbetales som støtte til projekter, som rejsestipendium eller som en personlig pris.

Kulturprisen kan uddeles årligt for et markant kunstnerisk arbejde, for en væsentlig indsats på det kulturelle område, for nye kulturelle initiativer eller som støtte til unge talenter

Modtageren skal være borger, organisation eller institution, som er hjemmehørende i Lyngby-Taarbæk Kommune eller har ydet en kulturel indsats i kommunen.

*Forslag til prismodtager og prisens størrelse indstilles til Kommunalbestyrelsen af Kultur- og Fritidsudvalget.*

NOTAT  
om

Disponeret Kulturfonden pr. 1. juni 2012

FRITIDSUDVALGET  
DEN  
SAG NR.

Kulturfonden - oversigt 2012

	Budget
<b>Budgetsum B 2012</b>	496.000
<b>Overførsler</b>	65.053
<b>Budget i alt</b>	<b>561.053</b>
<b>Kontrakt med foreninger:</b>	
Lyngby-Taarbæk Jazzklub	72.906
Lyngby-Taarbæk Musikforening	81.440
Lyngby Kunstforening	40.720
Historisk-Topografisk Selskab for Lyngby-Taarbæk Kommune	50.900
Det Flydende Teater	55.990
<b>Kontrakter i alt</b>	<b>301.956</b>
<b>Disponeret i 2012:</b>	
Angel Films - kortfilm	10.000
Kulturaftale	90.000
Kulturudviklingsstrategi	75.000
DSI Nettet	4.000
Elverhøjkkoret 'Beatles projekt'	10.000
Magneten	5.000
<b>Disponeret i alt</b>	<b>194.000</b>
<b>Øvrigt:</b>	
Kulturprisen	
<b>i alt</b>	<b>495.956</b>
<b>Restbudget i 2012</b>	<b>65.097</b>

Jeanne Isgreen

NOTAT  
om

Status på Kulturudviklingsstrategi juni 2012

---

Status på Kulturudviklingsstrategi juni 2012

Kultur- og Fritidsudvalget godkendte d. 19. januar 2012 forvaltningens forslag til kommissorium for udarbejdelse af Kulturudviklingsstrategien, som blandt andet vil være det redskab som Kultur- og Fritidsudvalget samt forvaltningen anvender som grundlag for den løbende politiske dialog om prioriteringer på Kultur- og Fritidsudvalgets område.

På kultur- og Fritidsudvalgets møde i maj 2012 forelagdes en status indeholdende tidsplan for det videre arbejde til orientering.

Denne tidsplan er nu udbygget og revideret.

Den primære ændring er, at 1. dialogmøde med fokus på kortlægning af indsatsområder og opmærksomhedspunkter for kulturudvikling i LTK flyttes fra 21. maj til 11. juni 2012 og som følge af denne ændring flyttes 2. dialogmøde, med drøftelse af udkast til kulturudviklingsstrategi til den 30. august 2012.

På baggrund af disse møder udarbejdes et udkast til kulturudviklingsstrategi som drøftes på Kultur- og Fritidsudvalgsmødet 11. oktober 2012

Den endelige strategi forventes fremlagt på Kultur- og Fritidsudvalgsmødet d. 15.11 2012.

Stine Lund