



Kommunalbestyrelsen

Protokol

23-01-2014 kl. 17:00

Kommunalbestyrelsens mødesal

Medlemmer

Jørn Moos (stedfortræder for Søren P. Rasmussen)	deltog
Anne Jeremiassen	deltog
Birgitte Hannibal	deltog
Bodil Kornbek	deltog
Curt Købsted	deltog
Dorthe la Cour	deltog
Finn Riber Rasmussen	deltog
Hanne Agersnap	deltog
Henriette Breum	deltog
Henrik Bang	deltog
Henrik Brade Johansen	deltog
Ib Carlsen	deltog
Jakob Engel-Schmidt	deltog
Jan Kaspersen	deltog
Jens Timmermann	deltog
Karsten Lomholt	deltog
Mette Hoff	deltog
Mette Schmidt Olsen	deltog
Morten Normann Jørgensen	deltog
Simon Pihl Sørensen	deltog
Sofia Osmani	deltog
Søren P. Rasmussen	var fraværende

Søren P. Rasmussen var fraværende. I stedet for Søren P. Rasmussen deltog Jørn Moos.

Jakob Engel-Schmidt var fraværende i forbindelse med behandlingen af sag nr. 1-3.

Indholdsfortegnelse

1. [Aflæggelse af anlægsregnskab for: "Forbedring af cyklistforholdene på Lyngby Hovedgade mellem Nørugaardsvej og Jernbanevej"](#)
2. [Portrættering af tidligere borgmester](#)
3. [Opløsning af I/S SMOKA](#)
4. [Valgstyrere, valgstyrelserformænd og tilforordnede vælgere m.v. i forbindelse med valg og folkeafstemninger i perioden 2014 - 2017](#)
5. [Forretningsorden for Integrationsrådet - justering](#)
6. [Anmodning om optagelse af sag på dagsordenen om Folkeoplysningsudvalgets sammensætning](#)
7. [LUKKET SAG.](#)

1. Aflæggelse af anlægsregnskab for: "Forbedring af cyklistforholdene på Lyngby Hovedgade mellem Nørgaardsvej og Jernbanevej"

Sagsfremstilling

Til projektet "Forbedring af cyklistforholdene på Lyngby Hovedgade mellem Nørgaardsvej og Jernbanevej" er givet en anlægsbevilling på 2.500.000 kr.

Anlægsarbejdet er afsluttet og der har været et forbrug på 2.487.889 kr.

Økonomiske konsekvenser

Ingen, da opgaven blev løst inden for den afsatte ramme.

Beslutningskompetence

Kommunalbestyrelsen.

Indstilling

Forvaltningen foreslår, at anlægsregnskab for "Forbedring af cyklistforholdene på Lyngby Hovedgade mellem Nørgaardsvej og Jernbanevej" lægges til grund.

Teknik- og Miljøudvalget den 7. januar 2014

Anbefales.

Søren P. Rasmussen var fraværende. I stedet deltog Dorte la Cour.

Økonomiudvalget den 16. januar 2014

Anbefales.

Søren P. Rasmussen var fraværende. I stedet deltog Henriette Breum.

Kommunalbestyrelsen den 23. januar 2014

Godkendt.

Jakob Engel-Schmidt var fraværende i forbindelse med behandlingen af sag nr. 1.

Søren P. Rasmussen var fraværende. I stedet deltog Jørn Moos.

2. Portrættering af tidligere borgmester

Sagsfremstilling

I forbindelse med, at medlemmer af kommunalbestyrelsen er fratrukket posten som borgmester, er der traditionelt blevet udfærdiget et malet portræt af den afdøde borgmester til ophængning på 1. sal i Rådhuset.

Økonomiske konsekvenser

Ud fra de forvaltningens foreliggende oplysninger kan en sådan portrættering udføres inden for en ramme på 0,2 mio. kr.

Beslutningskompetence
Kommunalbestyrelsen.

Indstilling

Forvaltningen foreslår, at der på tilsvarende vis som tidligere, jf. vedlagte protokoludskrift fra 2010 (bilag), gives bevilling på 0,2 mio. kr. til portrættering af tidligere borgmester.

Økonomiudvalget den 16. januar 2014
Anbefales en rammebevilling på 0,1 mio. kr.

Søren P. Rasmussen var fraværende. I stedet deltog Henriette Breum.

Kommunalbestyrelsen den 23. januar 2014
Godkendt i overensstemmelse med Økonomiudvalgets anbefaling, idet beløbet også indgår som det fremadrettede niveau for sådanne malerier.

Jakob Engel-Schmidt var fraværende i forbindelse med behandlingen af sag nr. 2.

Søren P. Rasmussen var fraværende. I stedet deltog Jørn Moos.

Bilagsfortegnelse

1. Bilag Kommunalbestyrelsen den 24-06-2010

3. Opløsning af I/S SMOKA

Sagsfremstilling

I/S SMOKA har, jf. det sagen vedlagte materiale (bilag) anmodet ejerkommunerne om at tiltræde, at interessentskabet opløses. Det nuværende I/S SMOKA – Storkøbenhavns Modtagestation for Olie- og Kemikalieaffald; i daglig tale blot SMOKA - er et fælleskommunalt interessentskab med hjemmel i styrelseslovens § 60.

SMOKA's interesser er følgende 16 kommuner i det storkøbenhavnske område: Ballerup, Brøndby, Dragør, Egedal (Ledøje-Smørum del), Frederiksberg, Furesø (Værløse del), Gentofte, Gladsaxe, Glostrup, Herlev, Hvidovre, Ishøj, København, Lyngby-Taarbæk, Rødovre og Tårnby. SMOKA har følgende vedtægtsbestemte formål: *"Interessentskabets formål er at planlægge og sikre etablering og miljømæssig forsvarlig drift af nødvendige anlæg m.v. til indsamling, modtagelse, behandling og transport af farligt affald til genanvendelse eller bortskaffelse fra interessentkommunerne. Endvidere at yde vejledning til interessenterne."*

Til opfyldelse af dette formål har SMOKA etableret en modtagestation med beliggenhed på Prøvestenen, hvor der modtages, indsamles, håndteres og om-embaleres farligt affald fra interessenternes område. SMOKA afhenter desuden farligt affald fra interessenternes genbrugspladser og andre kommunale ordninger. Derudover vejleder SMOKA virksomheder om, hvordan de kommer af med deres farlige affald, samt om hvordan de pakker og klargør farligt affald til transport.

SMOKA har indgået en administrationsaftale med I/S Amager Ressource Center (ARC), hvorved ARC varetager af den daglige ledelse og personaleadministration samt udarbejdelse af budget og regnskab m.m. Organisationsformen i det nuværende SMOKA er opbygget på samme måde som i ARC og Vestforbrænding bl.a. med et repræsentantskab og en bestyrelse samt et teknikerudvalg. I/S Vestforbrænding (VF) har etableret et Modtagecenter for farligt affald i Høje-Taastrup, hvor der modtages, indsamles, håndteres og omemballeres farligt affald fra de interessenter, som er tilsluttet VF's ordninger. VF har tillige etableret indsamlingsordninger for klinisk risikoaffald, etage- og haveboliger m.m. Derudover vejleder VF genbrugspladser, virksomheder, boligselskaber m.v. - på tilsvarende måde som ARC - om, hvordan de kommer af med deres farlige affald, samt om hvordan de pakker og klargør farligt affald til transport. Alle administrative opgaver relateret til farligt affald udføres af personale i VF's administration.

Igennem en årrække er der foretaget overvejelser og drøftelser om reorganisering af SMOKA, herunder et samarbejde med VF og andre interessenter for herved at sikre håndteringen af farligt affald i regionen. For SMOKA's vedkommende er der foretaget vurderinger af en lang række løsningsmuligheder, samtidig med at en mulig fusion mellem ARC og VF har været afventet. VF har ønsket en samarbejdsmodel med ud fra et samarbejde mellem ARC og VF, hvor en "hjørnesteen" i alle overvejelser har været at bibeholde/sikre et beredskab for farligt affald, således at der i tilfælde af større uheld o.lign. er mulighed for at modtage farligt affald døgnet rundt. Da en fusion mellem ARC og VF ikke har vist sig mulig, er der efterfølgende indledt drøftelser mellem SMOKA, ARC og VF om etablering af et fremtidigt samarbejde omkring farligt affald.

Et samarbejde mellem ARC og VF i et "NY SMOKA" vil bestå i en sammenlægning af det nuværende SMOKA og VF's aktiviteter omkring farligt affald for herigennem at øge mulighederne for at optimere indsamling, transport og håndtering af farligt affald, ligesom aktiviteterne på Prøvestenen og i Høje-Taastrup formodes under ét at kunne effektiviseres.

Dette indebærer en proces, hvor ARC og VF etablerer det "NY SMOKA", og en proces hvor SMOKA beslutter at overdrage aktiverne i SMOKA til ARC og VF og efterfølgende opløser SMOKA. Det er planen, at en endelig opløsning inklusive godkendelse fra Statsforvaltning København kan foreligge i slutningen af 1. kvartal 2014, idet Statsforvaltningen har allerede forhåndsgodkendt ARC's og VF's deltagelse i "NY SMOKA" samt opløsningsvilkårene for SMOKA.

På baggrund af de gennemførte værdiansættelser inkl. de investeringer, som SMOKA gennemfører i 2013, er det beregnet at ARC og VF tilsammen skal indskyde i alt 13,3 mio. kr. til dækning af de nettoaktiver, som overtages af det "NY SMOKA" ejet af ARC og VF med halvdelen til hver. Derudover er det vurderet at ARC og VF skal indskyde yderligere 1,7 mio. kr. som likviditetsreserve eller alternativt at stille en garanti af samme størrelsesorden overfor et pengeinstitut. Der er således tale om et samlet indskud fra ARC og VF på i alt 15 mio. kr. til etablering af "NYT SMOKA".

I/S SMOKA's bestyrelse og repræsentantskab har i 2013 truffet beslutning om, at I/S SMOKA's aktiviteter skal omorganiseres, og at I/S SMOKA i denne forbindelse skal opløses og anmoder derfor i e-mail af 19. december 2013 (bilag) m. notat af 17. december (bilag) fra SMOKA I/S kommunalbestyrelserne om at godkende opløsningen og vilkårene for opløsningen, jf. *vedlagte høringsmateriale* fremsendt den 5. december 2013 med eftersendte rettelsesblade af dels 6. og dels 10. december 2013, og hvor Lyngby-Taarbæk Kommune afgav svar den 13. december 2013, jf. det sagen vedlagte materiale herom (bilag), idet forvaltningen med forbehold for politisk godkendelse meddelte tilsagn om at kunne tiltræde en opløsning.

Økonomiske konsekvenser

I forbindelse med en sammenlægning af SMOKA's og VF's aktiviteter har revisionsfirmaet Deloitte foretaget en værdiansættelse af SMOKA og Modtagecenter Høje-Taastrup, og på grundlag af nedskrevne anskaffelsværdier er værdien (egenkapitalen) pr. 31.12.2013 af SMOKA opgjort til omkring 19 mio. kr. og værdien af Modtagecenter Høje-Taastrup opgjort til omkring 0,8 mio. kr. Ud over at udlodde grundkapitalen indskudt af kommunerne (ca. 1,6 mio. kr.) påtænkes den resterende andel af egenkapitalen udloddet i forhold til medlemskommunernes seneste opgjorte befolkningstal. Ud fra de foretagne beregninger vil det alt andet lige betyde en udlodning til Lyngby-Taarbæk på størrelsesordenen godt trekvart mio. kr.

Beslutningskompetence
Kommunalbestyrelsen.

Indstilling

Forvaltningen foreslår, at kommunen tiltræder, at interessentskabet opløses, og at der gives indtægtsbevilling vedr. udlodningsbeløbet.

Økonomiudvalget den 16. januar 2014
Anbefales.

Søren P. Rasmussen var fraværende. I stedet deltog Henriette Breum.

Kommunalbestyrelsen den 23. januar 2014
Godkendt.

Jakob Engel-Schmidt var fraværende i forbindelse med behandlingen af sag nr. 3.

Søren P. Rasmussen var fraværende. I stedet deltog Jørn Moos.

Bilagsfortegnelse

1. Bilag - E-mail af 19-12-2014 vedr. opløsning af IS SMOKA.pdf
2. Bilag - E-mail af 13.12.2013 vedr IS SMOKA.pdf
3. Bilag - E-mail af 10-12-2013 vedr IS SMOKA.pdf
4. Bilag - E-mail af 10-12-2013-2 IS SMOKA og etablering .pdf
5. Bilag - E-mail af 6-12-2013 vedr IS SMOKA.pdf
6. Bilag - E-mail af 5-12-2013 vedr IS SMOKA.pdf

4. Valgstyrere, valgstyrrerformænd og tilforordnede vælgere m.v. i forbindelse med valg og folkeafstemninger i perioden 2014 - 2017

Sagsfremstilling

Efter valglovene skal kommunalbestyrelsen udpege valgbestyrelse, valgstyrere/ valgstyrrerformænd og tilforordnede vælgere til at varetage opgaver i forbindelse med valg og folkeafstemninger. Det er praksis at foretage udpegningerne for hele valgperioden af hensyn til, at folketingsvalg ofte udskrives med kort frist.

Valgbestyrelser

Valgbestyrelsen for valg og folkeafstemninger udgøres af følgende, jf. kommunalbestyrelsens konstituerende møde den 2. december 2013:

1. Borgmesteren, Sofia Osmani (født formand)
2. Simon Pihl Sørensen
3. Dorthe la Cour
4. Morten Normann Jørgensen
5. Henrik Brade Johansen

Suppleanter:

1. C
2. Bodil Kornbek
3. Birgitte Hannibal
4. Hanne Agersnap
- 5.

Valgstyrere og tilforordnede vælgere

Der skal udpeges valgstyrere og tilforordnede vælgere til at medvirke ved valg og folkeafstemninger på kommunens 10 afstemningssteder. Medmindre andet aftales, fastlægges antallet af valgstyrere og tilforordnede vælgere ved forholdstalsvalg under ét ud fra den procentvise fordeling af mandater i kommunalbestyrelsen.

Der skal efter valglovene vælges mindst 5 og højst 9 *valgstyrere* for hvert afstemningsområde, og det har hidtil været kommunens praksis at anvende 5 valgstyrere pr. område, d.v.s. i alt 50 valgstyrere.

M.h.t. til *tilforordnede* bestemmer valglovene blot, at der skal udpeges et *antal* tilforordnede efter forholdene i den enkelte kommune. Kommunalbestyrelsen har hidtil fastsat en ramme på 210 tilforordnede vælgere.

Det har hidtil været aftalt, at valgstyrere og tilforordnede vælgere fra gang til gang og rent praktisk udpeges via de politiske partiers vælgerforeninger i kommunen.

I de seneste valgperioder har det dog i stigende grad vist sig vanskeligt at få udpeget et tilstrækkeligt antal tilforordnede, ligesom det for enkelte tilforordnedes vedkommende har været mere end udfordrende at varetage de med valghandlingerne forbundne opgaver på tilstrækkelig sikker vis.

I henhold til kommunalbestyrelsesbeslutning finder opgavevaretagelsen derfor også sted ved inddragelse også af kommunalt ansatte i henhold til særskilt overenskomst for at sikre en bedst mulig gennemførelse af valghandlingerne.

Forvaltningen fandt ved den tilsvarende sags behandling i 2010 "...ikke grundlag for i indeværende valgperiode at overveje at nedjustere tallet 210, men foreslår at kunne supplere antallet af tilforordnede vælgere på anden vis, på hvilket grundlag det i 2010 også besluttedes at forvaltningen kan anvende størrelsesordenen 30 valgtilforordnede vælgere, som selv måtte have yttret interesse, og som ikke er medlem af en vælgerforening..." ud over de ovennævnte 210 tilforordnede vælgere.

Faciliteten vedr. de 30 tilforordnede anvendes i praksis, dog uden at rammen har været fuldt udnyttet; ordningen giver således ikke forvaltningen anledning til at forelå ændringer heri.

Imidlertid oplever forvaltningen m.h.t. de 210 tilforordnede fortsat stigende vanskeligheder ved at få tilsagn fra så mange, hvorfor forvaltningen peger på at reducere antallet. I seneste afsluttede valgperiode har samtlige partier med og uden repræsentation i kommunalbestyrelsen alene kunnet stille med 142 tilforordnede vælgere til folketingsvalget i 2011 og 145 tilforordnede vælgere til kommunalvalget 2013, jf. det sagen vedlagte materiale (bilag).

Forvaltningen peger derfor på at videreføre gældende ordninger på området, dog således at tallet 210 tilforordnede vælgere ændres til skønsmæssigt bedre at være 150 tilforordnede vælgere.

Kommunalbestyrelsen har traditionelt givet politiske partier, som ikke har sæde i kommunalbestyrelsen, men som var opstillingsberettigede ved det seneste kommunalvalg eller er blevet det ved det aktuelle valg eller den aktuelle afstemning, mulighed for hver at udpege 2 tilforordnede vælgere. Disse tilforordnede indgår antalsmæssigt ikke i ovennævnte 210 tilforordnede, finder anvendelse i praksis og giver ikke forvaltningen anledning til at foreslå ændringer heri.

Der anvendes tillige tilforordnede vælgere ved brevstemmeafgivning. Der skal medvirke to stemmemodtagere ved brevstemmeafgivning på områdecentre m.v., i ældreboliger og i vælgeres hjem. Den ene stemmemodtager skal være en tilforordnet vælger, mens den anden stemmemodtager kan udpeges blandt de ansatte i kommunen. Der gælder en række begrænsninger m.h.t., hvem der kan fungere som stemmemodtager ved brevstemmeafgivning; f.eks. kan opstillede kandidater til valget ikke anvendes. Kommunen har de seneste tre valgperioder anvendt, at den ene stemmemodtager udpeges blandt de ansatte.

Oversigt over fordelingen af tilforordnede og valgstyrere mellem de politiske grupper ud fra mandatfordelingen i kommunalbestyrelsen fremgår af førnævnte materiale, herunder fordeling på de 10 afstemningssteder.

Valgstyrerformænd

Blandt valgstyrerne vælger kommunalbestyrelsen en valgstyrerformand for hvert afstemningsområde. Medmindre andet aftales, vælges valgstyrerformændene ved forholdstalsvalg ud fra mandatfordelingen i kommunalbestyrelsen, og grupperne vælger afstemningsområde i den rækkefølge, forholdstalsberegningen anviser.

Efter styrelsesloven foretages forholdstalsvalg på grundlag af de grupper, som medlemmerne har anmeldt til kommunalbestyrelsens konstituerende møde, og det har været praksis ved valg af valgstyrerformænd at benytte samme valggrupper.

Der var imidlertid ikke anmeldt valggrupper til det konstituerende møde. En fordeling på grundlag af partiernes mandater i kommunalbestyrelsen indebærer ud fra d'Hondts metode derfor - alt andet lige - , jf. det sagen vedlagte materiale, at

- V vælger 3 valgstyrrerformænd (nr. 1 el. 2 el. 3 og 4 el. 5 el. 6 samt 7 el. 8 el. 9 el. 10)
- A vælger 3 valgstyrrerformænd (nr. 1 el. 2 el. 3 og 4 el. 5 el. 6 samt 7 el. 8 el. 9 el. 10)
- C vælger 3 valgstyrrerformænd (nr. 1 el. 2 el. 3 og 4 el. 5 el. 6 samt 7 el. 8 el. 9 el. 10)
- F vælger 1 valgstyrrerformænd (nr. 7).

Der har tillige været tradition for, at politiske partiers repræsentanter fik tildelt posten som valgstyrrerformand på bestemte afstemningssteder. Af det sagen vedlagte materiale fremgår oplysning om, hvem der på det grundlag har haft hvervet som valgstyrrerformand på de enkelte afstemningssteder i senest afsluttede valgperiode. De 10 afstemningssteder er følgende:

- 01 Lyngby Midt
- 02 Lindegård
- 03 Trongård
- 04 Engelsborg
- 05 Taarbæk
- 06 Virum
- 07 Hummeltofte
- 08 Fuglsanggård
- 09 Kongevej
- 10 Lundtofte

Der henvises i øvrigt til den tilsvarende sag fra forrige valgperiode, behandlet af Økonomiudvalget 1. marts 2010 samt sag " Kommunalvalget 2013" behandlet af kommunalbestyrelsen den 5. september 2013 (bilag).

Kandidatlistor til kommunalbestyrelsesvalg - stillere

En kandidatliste til kommunalvalg skal være underskrevet af mindst 25 vælgere i kommunen som stillere. I kommuner med over 25.000 vælgere kan kommunalbestyrelsen beslutte at forhøje mindsteantallet - det kan dog ikke overstige 50.

Antallet af stillere blev senest behandlet af kommunalbestyrelsen den 20. marts 1989, jf. den sagen vedlagte protokoludskrift (bilag), hvor antallet af stillere blev fastsat til 25. I forbindelse med drøftelse af spørgsmål vedr. valg er det undervejs fra enkelte medlemmer af kommunalbestyrelsen blevet nævnt, at der ved lejlighed kunne være anledning til at overveje at sætte mindsteantallet af stillere op til f.eks. nævnte 50. Henset til, at antallet af vælgere ved seneste kommunalvalg udgjorde knap 42.000 peger forvaltningen på at fastsætte mindsteantallet til 50.

Økonomiske konsekvenser

Opgaven løses efter de til valgenes gennemførelse afsatte midler.

Beslutningskompetence
Kommunalbestyrelsen.

Indstilling

Forvaltningen foreslår, at

1. praksis for udpegning af valgstyrere og tilforordnede vælgere videreføres, dog således at den almindelige ramme på 210 tilforordnede vælgere ændres til 150.

2. der vælges valgstyrrerformænd på de 10 afstemningssteder.
3. antallet af stillere ved kommunalvalg sættes til minimum 50.

Økonomiudvalget den 16. januar 2014

Ad.1 Anbefales, idet tallet 210 ændres til 180.

Ad.2 Anbefales at der vælges valgstyrrerformænd. Navne tilgår forvaltningen fra de enkelte grupper.

Ad.3 Anbefales at fastholde tallet 25.

Søren P. Rasmussen var fraværende. I stedet deltog Henriette Breum.

Kommunalbestyrelsen den 23. januar 2014

Godkendt i overensstemmelse med Økonomiudvalgets anbefaling.

Søren P. Rasmussen var fraværende. I stedet deltog Jørn Moos.

Bilagsfortegnelse

1. Bilag 1 Oversigt over antal tilforordnede
2. Bilag 2 - ØK protokollat 1-4-2010 og 5-9-2013
3. Bilag 3 - Protokollat 20-3-1989

5. Forretningsorden for Integrationsrådet - justering

Sagsfremstilling

Social- og Sundhedsudvalget bad i december forvaltningen om at undersøge muligheden for at ændre forretningsordenen for Integrationsrådet således, at der kan udpeges andre repræsentanter for Kommunalbestyrelsen end Kommunalbestyrelsens medlemmer for 50 % af medlemmernes vedkommende.

Ifølge Integrationslovens § 42, stk. 4 fastsætter Kommunalbestyrelsen medlemstallet:
"Medlemmerne udpeges blandt medlemmer af lokale flygtninge- og indvandrerforeninger eller andre tilsvarende personer i kommunen. Endvidere udpeges medlemmer blandt personer med tilknytning til skolebestyrelser og lokale foreninger i kommunen. Kommunalbestyrelsen kan udpege et eller flere medlemmer af rådet som repræsentanter for kommunen". Forvaltningen peger derfor på at ændre forretningsordenen således, at to medlemmer fremover udpeges af og blandt Kommunalbestyrelsens medlemmer og to medlemmer udpeges af Kommunalbestyrelsen, jf vedlagte forretningsorden med markeret ændring (bilag).

Social- og Sundhedsudvalget besluttede i øvrigt desuden, at forvaltningen foranlediger valg af Integrationsrådets øvrige medlemmer. Der er planlagt valgmøde den 16. januar 2014.

Økonomiske konsekvenser
Opgaven løses inden for rammen.

Beslutningskompetence
Kommunalbestyrelsen.

Indstilling
Forvaltningen foreslår, at Kommunalbestyrelsen godkender ovennævnte justering af forretningsordenen for Integrationsrådet.

Social- og Sundhedsudvalget den 7. januar 2014
Anbefalet.

Søren P. Rasmussen (V) og Henrik Brade Johansen (B) var fraværende.

Kommunalbestyrelsen den 23. januar 2014
Godkendt.

Søren P. Rasmussen var fraværende. I stedet deltog Jørn Moos.

Bilagsfortegnelse
1. 06-12-13 Forslag til revideret Forretningsorden for integrationsrådet_LTK_endelig.pdf

6. Anmodning om optagelse af sag på dagsordenen om Folkeoplysningsudvalgets sammensætning

Sagsfremstilling

Simon Pihl Sørensen har i e-mail af 16. januar 2014 anmodet om, at der som punkt på dagsordenen optages sag med følgende tekst:

"Socialdemokraterne ønsker en drøftelse af Folkeoplysningsudvalgets sammensætning. Vi foreslår konkret, at udvalget får repræsentation af kommunalbestyrelsen."

Kommunalbestyrelsen den 23. januar 2014

Med 20 stemmer besluttet, at sagen forelægges for Kultur- og Fritidsudvalget samt Børne- og Ungdomsudvalget med henblik på drøftelse af bemanding m.v.

Imod stemte 1 (Birgitte Hannibal).

Søren P. Rasmussen var fraværende. I stedet deltog Jørn Moos.

LUKKET SAG. Portrættering af tidligere borgmester

.

Indstilling

Forvaltningen foreslår, at der gives bevilling på 0,2 mio. kr. til portrættering af tidligere borgmester.

Sagsfremstilling

I forbindelse med, at medlemmer af kommunalbestyrelsen er fratrukket posten som borgmester, er der traditionelt blevet udfærdiget et malet portræt af den afdøde borgmester til ophængning på 1. sal i Rådhuset.

Økonomiske konsekvenser

Ud fra de for forvaltningens foreliggende oplysninger kan en sådan portrættering udføres inden for en ramme på 0,2 mio. kr.

Beslutningskompetence

Kommunalbestyrelsen

Økonomiudvalget den 21. juni 2010:

Anbefales.

Curt Købsted (O) var fraværende.

Rolf Aagaard-Svendsen (C) deltog ikke i behandlingen af sag nr. 33.

Simon Pihl Sørensen (A) var fraværende i forbindelse med behandlingen af sagerne nr. 13-36.

Kommunalbestyrelsen den 24. juni 2010:

Godkendt.

Jørgen Moos (C), Henrik Brade Johansen (B) og Curt Købsted (O) var fraværende. I stedet for Henrik Brade Johansen deltog Bo Guttmann.

Simon Pihl Sørensen (A) var fraværende i forbindelse med behandling af sagerne 1-10 og 12-17.

Rolf Aagaard-Svendsen (C) deltog ikke i behandlingen af sag nr. 14.

Punkt nr. 2 - Portrættering af tidligere borgmester

Bilag 1 - Side -2 af 2 Lukket punkt Kommunalbestyrelsen den 24-06-2010, s.2



Til: Helen Jeppesen/Økonomisk/LTK@LTK,
Cc:
Bcc:
Emne: Vs: Anmodning om opløsning af I/S SMOKA
Fra: Birger Kjer Hansen/Økonomisk/LTK - Tirsdag 07-01-2014 17:57

Fra: Klaus Steen Hansen <klh@smoka.dk>
Til: "sor@balk.dk" <sor@balk.dk>, Søren Johnsen <sorjh@brondby.dk>, "katkj@brondby.dk" <katkj@brondby.dk>, "soerenk@dragoer.dk" <soerenk@dragoer.dk>, "ulla.gramstrup@egekom.dk" <ulla.gramstrup@egekom.dk>, "esth01@frederiksberg.dk" <esth01@frederiksberg.dk>, "nth@furesoe.dk" <nth@furesoe.dk>, "andl@gentofte.dk" <andl@gentofte.dk>, "miljo@gladsaxe.dk" <miljo@gladsaxe.dk>, "ole.ronsholdt@glostrup.dk" <ole.ronsholdt@glostrup.dk>, "tfdir@herlev.dk" <tfdir@herlev.dk>, "tony.christensen@herlev.dk" <tony.christensen@herlev.dk>, "ath@hvidovre.dk" <ath@hvidovre.dk>, "plan-byg-miljo@ishoj.dk" <plan-byg-miljo@ishoj.dk>, "pernille.andersen@tmf.kk.dk" <pernille.andersen@tmf.kk.dk>, "thke@okf.kk.dk" <thke@okf.kk.dk>, "bkh@ltk.dk" <bkh@ltk.dk>, "rk@rk.dk" <rk@rk.dk>, "bgr.tf@taarnby.dk" <bgr.tf@taarnby.dk>, "yvk.of@taarnby.dk" <yvk.of@taarnby.dk>, "tba@balk.dk" <tba@balk.dk>, "als@brondby.dk" <als@brondby.dk>, "mkf@brondby.dk" <mkf@brondby.dk>, "jesperl@dragoer.dk" <jesperl@dragoer.dk>, "ingela.karlsson@egekom.dk" <ingela.karlsson@egekom.dk>, "leto01@frederiksberg.dk" <leto01@frederiksberg.dk>, "hjh@furesoe.dk" <hjh@furesoe.dk>, "uld@gentofte.dk" <uld@gentofte.dk>, "tmfwj@gladsaxe.dk" <tmfwj@gladsaxe.dk>, "ole.toftegaard@glostrup.dk" <ole.toftegaard@glostrup.dk>, "cecilie.stentoft@herlev.dk" <cecilie.stentoft@herlev.dk>, "akn@hvidovre.dk" <akn@hvidovre.dk>, "hws@ishoj.dk" <hws@ishoj.dk>, "A02X@tmf.kk.dk" <A02X@tmf.kk.dk>, "sopete@tmf.kk.dk" <sopete@tmf.kk.dk>, "teknisk@ltk.dk" <teknisk@ltk.dk>, "rk@rk.dk" <rk@rk.dk>, "vmo.tf@taarnby.dk" <vmo.tf@taarnby.dk>, "rikke.fog-moller@egekom.dk" <rikke.fog-moller@egekom.dk>, "hepo04@frederiksberg.dk" <hepo04@frederiksberg.dk>, "mfr@gentofte.dk" <mfr@gentofte.dk>, "jens.jacobsen@glostrup.dk" <jens.jacobsen@glostrup.dk>, "ctl@ltk.dk" <ctl@ltk.dk>, Klaus Steen Hansen <klh@smoka.dk>
Cc:
Dato: 19-12-2013 18:31
Emne: Anmodning om opløsning af I/S SMOKA

Til SMOKA's ejerkommuner

Hermed fremsendes anmodning om opløsning af I/S SMOKA.

Materialet har været i høring hos ejerkommunerne og høringskommentarer er besvaret i vedhæftede materiale under notatet "Høringskommentarer og svar".

Venlig hilsen

Klaus Steen Hansen

SMOKA

Projektleder
D 32 68 93 67

klh@smoka.dk

Prøvestenen, U-vej
7
2300 København S
T 33 22 32 37
F 33 24 82 88
www.smoka.dk

SMOKA afhenter, modtager og håndterer olie- og kemikalieaffald, uden at gå på kompromis med arbejdsmiljø

og miljø. Vi kører efter ADR-reglerne og alle andre gældende regler og love. SMOKA har over 30 års praktisk erfaring, og hos os er du i sikre hænder. SMOKA er ejet af 16 kommuner og modtager 10-12.000 ton farligt affald om året.



00_Anmodning om opløsning af SMOKA_samlet materiale.pdf

Modtagestation for farligt affald

Prøvestenen, U-vej 7
DK-2300 København S

Tel.: 33 22 32 37
Fax: 33 24 82 88

www.smoka.dk
smoka@smoka.dk

Til I/S SMOKA's ejerkommuner

Dato:	Kontaktperson	Sagsnr.	E-mail	Lokal tlf. nr.
17-12-2013	Klaus Steen Hansen	13/303 - 11408/13	KLH@smoka.dk	3268 9367

Anmodning om opløsning af I/S SMOKA

På baggrund af beslutninger truffet i bestyrelsen og repræsentantskabet for I/S SMOKA (Storkøbenhavns Modtagestation for Olie- og Kemikalieaffald) anmodes I/S SMOKA's ejerkommuner om at vedtage opløsning af selskabet snarest muligt.

Kopi af kommunens beslutningsprotokol bedes tilsendt I/S SMOKA's administration ved Klaus Steen Hansen, klh@smoka.dk, til brug for Statsforvaltningens endelige godkendelse af opløsningen og efterfølgende udlodning af I/S SMOKA's formue.

Med venlig hilsen

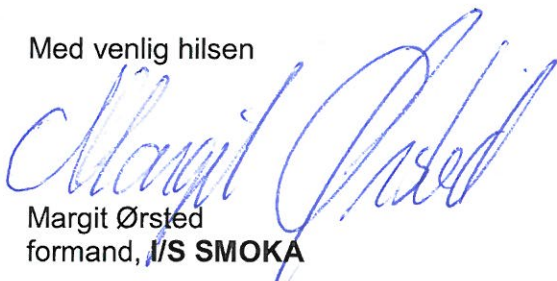

Margit Ørsted
formand, I/S SMOKA

Ejerkommuner:

Ballerup·Brøndby·Dragør·Egedal·Frederiksberg·Furesø·
Gentofte·Gladsaxe·Glostrup·Herlev·Hvidovre·Ishøj·København·
Lyngby-Taarbæk·Rødovre·Tårnby

Administration:

ARC - I/S Amager Ressourcecenter
Kraftværksvej 31 Tlf.: 32 68 93 67
2300 København S E-mail: arc@a-r-c.dk

Høringskommentarer og svar

I forbindelse med høringsprocessen har vi modtaget nogle spørgsmål og kommentarer, som hermed besvares/kommenteres.

Indledningsvis skal det oplyses, at SMOKA's ledelse og administration er opmærksom på, at ejerkommunerne har forskellige krav og skabeloner til deres indstillinger. Det er ikke muligt at tilgodese alle, hvorfor det er op til den enkelte kommunes forvaltning at tilpasse SMOKA's udkast til indstilling, som fremsendes. Det er således muligt at øge eller mindske bilagsmængden.

Spørgsmål og svar

1)

Egedal Kommune har bedt om en tydeliggørelse af, at Vestforbrændings tilvalgsordninger videreføres i driftssamarbejdet, NY SMOKA.

Svar:

Dette er nu tydeliggjort i udkastet til indstillingen under "NY SMOKA's aktiviteter og finansiering".

2)

Gladsaxe Kommune spørger til, hvordan den ny ejerstruktur skal godkende en fremtidig overdragelse af NY SMOKA til tredjepart.

Svar:

ARC og Vestforbrænding vil ikke kunne afhænde NY SMOKA uden en godkendelse på ejermødet, hvorved de bagved liggende ejerkommuner kommer til at tage stilling til en sådan problemstilling.

3)

Herlev Kommune har bedt om en tydeliggørelse af, at Statsforvaltningen har forhåndsgodkendt opløsningen af I/S SMOKA

Svar:

Dette er nu tilpasset i selve udkastet til indstillingen.

4)

Herlev Kommune har spurgt om, hvorvidt ønsket om en selskabsopløsning kun skyldes driftsoptimering eller om der ikke også er tale om ændring af en u hensigtsmæssig I/S-konstruktion.

Svar:

Dette er tilpasset i udkastet til indstillingen under "Beskrivelse af sagen".

Det fremgår også af redegørelsen i det medsendte materiale, at det i en årrække har været drøftet, hvordan håndteringen af farligt affald kan optimeres i regionen herunder, hvorledes den politisk/administrative struktur i I/S SMOKA kunne ændres i mere hensigtsmæssig retning. Dette er baggrunden for den nye organisering af området.

5)

Herlev og Glostrup kommuner har spurgt til finansieringen af de ca. 7,5 mio.kr., som henholdsvis ARC og Vestforbrænding skal bruge til overtagelse af aktiverne i SMOKA og Modtagelsescenter Høje Taastrup.

Svar:

Dette er vedtaget i bestyrelserne for de to nye ejere, hvorfor SMOKA må henvise til at spørgsmålet rettes direkte til ARC eller Vestforbrænding.

6)

Københavns Kommune har ønsket, at samarbejdsaftalen også indeholder en præcisering af finansieringen af basisbidraget.

Svar:

Kommentaren medtages i det videre forløb med godkendelse af samarbejdsaftalen.

Opløsning af det fælleskommunale samarbejde om farligt affald – I/S SMOKA, Storkøbenhavns Modtagestation for Olie- og Kemikalieaffald.

Indstilling

Det indstilles:

1. at kommunen godkender en opløsning af det fælleskommunale samarbejde om farligt affald, selskabet I/S SMOKA (I/S Storkøbenhavns Modtagestation for Olie- og Kemikalie Affald).
2. at kommunen godkender den af revisionsfirmaet Deloitte A/S anbefalede fordelingsnøgle for udlodning af SMOKA's likvide formue

Statsforvaltningen har forhåndsgodkendt opløsningen af I/S SMOKA som selskab og fordelingsmodellen for formuen.

Beskrivelse af sagen

Der har siden 2006 været overvejelser om en omorganisering af aktiviteterne vedrørende farligt affald, som i dag varetages i regi af det kommunale fællesskab I/S SMOKA, herunder en sammenlægning med de aktiviteter vedrørende farligt affald, som i dag varetages i regi af andre kommunale fællesskaber, herunder I/S Vestforbrænding. Dette med henblik på sikring af en fremtidig håndtering af farligt affald i regionen og tilpasning ledelsesstrukturen i forhold til virksomhedens størrelse.

Bestyrelsen for I/S SMOKA har under et bestyrelsesmøde den 18. september 2013 besluttet at indstille til repræsentantskabet og interessentkommunerne at gennemføre en omorganisering af aktiviteterne vedrørende farligt affald, hvorved I/S SMOKA opløses.

I/S SMOKA's repræsentantskab besluttede under et ekstraordinært repræsentantskabsmøde den 10. oktober 2013 at indstille til interessentkommunerne at opløse I/S SMOKA i forbindelse med en omorganisering af aktiviteterne vedrørende farligt affald.

Model for omorganisering

Efter den planlagte model for omorganiseringen af aktiviteterne vedrørende farligt affald opløses I/S SMOKA og aktiver mv. overdrages til interessentskabet (Nyt SMOKA) med I/S Amager Ressourcecenter og I/S Vestforbrænding som interessenter.

Nyt SMOKA vil blive organiseret i henhold til en samarbejdsaftale, hvorefter I/S Amager Ressourcecenter og I/S Vestforbrænding hver ejer og internt hæfter 50/50. Udkast til samarbejdsaftale er udarbejdet efter samme model som deponisamarbejdet AV Miljø mellem I/S Amager Ressourcecenter og I/S Vestforbrænding.

Det betyder, at Nyt SMOKA vil blive ledet af et driftsudvalg bestående af direktørerne for Amager Ressourcecenter og Vestforbrænding. Alle beslutninger i driftsudvalget kræver enstemmighed. Bestyrelserne for Amager Ressourcecenter og Vestforbrænding træffer beslutninger om Nyt SMOKA's opgaver, budget, herunder takster, årsregnskab samt valg af revisor.

Udkast til samarbejdsaftale har været forelagt Statsforvaltningen, som i brev af 22. oktober 2013 har udtalt, at udkastet til samarbejdsaftale ikke indebærer en kompetenceoverdragelse, hvorfor der ikke er tale om et kommunalt fællesskab godkendt efter kommunestyrelseslovens § 60. Samtidig har Statsforvaltningen forhåndsgodkendt I/S Amager Ressourcecenters og I/S Vestforbrændings deltagelse i Nyt SMOKA efter lånebekendtgørelsens § 14.

I/S SMOKA og I/S Vestforbrændings aktiver mv. vedrørende farligt affald overdrages til Nyt SMOKA, som ejes af I/S Amager Ressourcecenter og I/S Vestforbrænding. Overdragelsen skal ske i henhold til Deloitte's rapport af 10. juni 2013 omfattende estimering af værdierne af I/S SMOKA's aktiviteter og I/S Vestforbrændings aktiviteter. Medarbejderne overdrages til I/S Amager Ressourcecenter.

Nyt SMOKA's aktiviteter og finansiering

Nyt SMOKA skal varetage de samme aktiviteter vedrørende farligt affald, som i dag varetages af I/S SMOKA og I/S Vestforbrænding, herunder også de eksisterende tilvalgsordninger hos Vestforbrænding. Formålet med det nye samarbejde er dels, at bevare kommunernes beredskab til håndtering af miljøuheld og kapacitet til servicering af kommunernes ordninger til farligt affald, dels at effektivisere og udnytte ressourcerne bedre i relation til drift af ordninger til håndtering af farligt affald for borgere og virksomheder i kommunerne.

Der er opgjort et umiddelbart effektiviseringspotentiale ved et nyt samarbejde på 0,9 mio. kr. Besparselsen fremkommer ved at en del administrative ledelsesomkostninger bortfalder. Ydelserne opdeles i en basisydelse og i andre tilvalgsydelser.

Basisydelsen består i opretholdelsen af et beredskab for modtagelse for farligt affald, således at et beredskab er på plads til håndtering af uheld mv. samt mulighed for aflevering af farligt affald døgnet rundt. I/S SMOKA stiller i dag en tilsvarende ydelse til rådighed. Basisydelsen finansieres af en kapacitetstakst, der fordeles på interessenterne i forhold til indbyggertallet inden for den enkelte interessents geografiske område. Taksten vil således ikke blive beregnet på grundlag af brugen af Nyt SMOKA. Finansieringen af basisydelsen vil ske over ikke-forbrugsafhængige takster (a-takst) fastsat og opkrævet af I/S Amager Ressourcecenter og I/S Vestforbrænding. Taksten er i 2014 fastsat til 2,74 kr. pr. indbygger og forventes i 2015 at falde til 2,17 kr. pr. indbygger.

Tilvalgsydelserne består af de ydelser, som I/S SMOKA også varetager i dag. Tilvalgsydelserne finansieres ved variable takster, der beregnes på grundlag af de omkostninger, der er forbundet med håndteringen af farligt affald i forbindelse med den enkelte ydelse.

Opløsning af I/S SMOKA og vilkår for opløsningen

Den planlagte model for omorganiseringen af aktiviteterne vedrørende farligt affald indebærer, at I/S SMOKA opløses. I overensstemmelse med de gældende vedtægter for I/S SMOKA skal beslutning om opløsning og vilkårene herfor træffes af interessentkommunernes kommunalbestyrelser, ligesom vilkårene herfor skal godkendes af Statsforvaltningen.

Deloitte har udarbejdet forslag til vilkår for opløsningen, som fremgår af Deloitte's notat af 9. september 2013. Notatet indeholder forslag til forskellige modeller for opløsningsvilkår. De af Deloitte anbefalede vilkår (model 1) indebærer, at interessentkommunernes indskud i forbindelse med stiftelsen af I/S SMOKA udbetales forlods til interessentkommunerne, hvorefter den resterende kapital udloddes til interessentkommunerne i forhold til det senest opgjorte indbyggertal i interessentkommunerne.

De anbefalede opløsningsvilkår (model 1) har været forelagt Statsforvaltningen, som har forhåndsgodkendt disse i brev af 22. oktober 2013 under forudsætning af, at interessentkommunerne er enige i vilkårene.

I/S SMOKA's bestyrelse og repræsentantskab indstiller til kommunalbestyrelserne, at kommunerne godkender opløsningen og vilkårene for opløsningen.

Bilag

Som baggrund for beslutningen er følgende bilag vedlagt:

- Redegørelse
- Forhåndsudtalelse fra Statsforvaltningen om opløsning af I/S SMOKA
- Værdiansættelse af SMOKA
- Notat fra Deloitte om udlodning af kapital i I/S SMOKA ved opløsning
- Værdiansættelse af Modtageanlæg Høje Taastrup
- Notat om håndtering af risici for jordforurening på Modtageanlæg Prøvestenen
- Notat om opløsningsproces for I/S SMOKA

Sagsnr.: 13/303
Dokument nr.: 11103/13

05-12-2013

REDEGØRELSE

vedrørende

Reorganisering af I/S SMOKA

Ejerkommuner:

Ballerup·Brøndby·Dragør·Egedal·Frederiksberg·Furesø·
Gentofte·Gladsaxe·Glostrup·Herlev·Hvidovre·Ishøj·København·
Lyngby-Taarbæk·Rødovre·Tårnby

Administration:

ARC - I/S Amager Ressourcecenter
Kraftværksvej 31 Tlf.: 32 68 93 67
2300 København S E-mail: arc@a-r-c.dk

INDHOLDSFORTEGNELSE	Side
1. BAGGRUND	3
1.1 I/S SMOKA	3
1.2 Vestforbrænding (VF)	3
1.3 Reorganisering	4
2. "NY SMOKA"	4
3. SAMMENLÆGNINGSPROCESSEN	4
4. SAMARBEJDSAFTALE	5
5. ØKONOMISKE FORHOLD	5
5.1 Værdiansættelser	6
5.2 Udlodning af kapital	6
5.3 Økonomiske konsekvenser for VF og ARC	6
6. FORRETNINGSMODEL FOR "NY SMOKA"	6
6.1 Ydelser	7
6.2 Markedsforhold	7
6.3 Kundesegmenter	8
6.4 Takster/Priser	8
6.5 Ressourcer	8
6.5.1 Fysiske ressourcer	8
6.5.2 Menneskelige ressourcer	9
6.5.3 Finansielle ressourcer	11
6.6 Nuværende aktiviteter	11
6.7 Samarbejdspartnere	11
6.8 Indtægter	11
6.8.1 Beredskabsbidrag/basisydelse	12
6.9 Omkostninger	12
6.10 Budget 2014	13
BILAG:	
1. Værdiansættelse af I/S SMOKA, Deloitte	
2. Værdiansættelse af Modtagecenter Høje-Taastrup, Deloitte	
3. Samarbejdsaftale, Bech-Bruun	
4. Udlodning af aktiver til SMOKA-kommuner, Deloitte	
5. Notat: Opløsningsproces for I/S SMOKA	

1. BAGGRUND

1.1 I/S SMOKA

Det nuværende I/S SMOKA – Storkøbenhavns Modtagestation for Olie- og Kemikalieaffald – i daglig tale blot SMOKA er et fælleskommunalt interessentskab med hjemmel i styrelseslovens § 60.

SMOKA's interessenter er følgende 16 kommuner i det storkøbenhavnske område:

Ballerup, Brøndby, Dragør, Egedal (Ledøje-Smørum del), Frederiksberg, Furesø (Værløse del), Gentofte, Gladsaxe, Glostrup, Herlev, Hvidovre, Ishøj, København, Lyngby-Taarbæk, Rødovre, Tårnby.

SMOKA har følgende formål, hvilket fremgår af selskabets vedtægter:

"Interessentskabets formål er at planlægge og sikre etablering og miljømæssig forsvarlig drift af nødvendige anlæg m.v. til indsamling, modtagelse, behandling og transport af farligt affald til genanvendelse eller bortskaffelse fra interessentkommunerne. Endvidere at yde vejledning til interessenterne."

Til opfyldelse af dette formål har SMOKA etableret en modtagestation med beliggenhed på Prøvestenen, hvor der modtages, indsamles, håndteres og omemballeres farligt affald fra interessenternes område. SMOKA afhenter desuden farligt affald fra interessenternes genbrugspladser og andre kommunale ordninger. Derudover vejleder SMOKA's sikkerhedsrådgivere virksomheder om, hvordan de kommer af med deres farlige affald, samt om hvordan de pakker og klargør farligt affald til transport.

SMOKA har indgået en administrationsaftale med ARC, hvorved ARC varetager af den daglige ledelse og personaleadministration samt udarbejdelse af budget og regnskab m.m..

Organisationsformen i det nuværende SMOKA er opbygget på samme måde som i ARC og Vestforbrænding, med et repræsentantskab, en bestyrelse og et embedsmandsudvalg (dog ikke VF) samt et teknikerudvalg.

1.2 I/S Vestforbrænding (VF)

VF's nuværende aktiviteter med håndtering af farligt affald er organiseret under Kommuneservice.

VF har etableret et Modtagecenter for farligt affald i Høje-Taastrup, hvor der modtages, indsamles, håndteres og omemballeres farligt affald fra de interessenter, som er tilsluttet VF's ordninger.

VF har tillige etableret indsamlingsordninger for klinisk risikoaffald, etage- og haveboliger m.m.

Derudover vejleder VF's sikkerhedsrådgiver genbrugspladser, virksomheder, boligselskaber m.v. om, hvordan de kommer af med deres farlige affald, samt om hvordan de pakker og klargør farligt affald til transport.

Alle administrative opgaver relateret til farligt affald udføres af personale i VF's administration.

1.3 Reorganisering

Igennem en årrække er der foretaget overvejelser og drøftelser om reorganisering af SMOKA, herunder et samarbejde med VF og andre interessenter for herved at sikre håndteringen af farligt affald i regionen.

For SMOKA's vedkommende er der foretaget vurderinger af en lang række løsningsmuligheder, samtidig med at en mulig fusion mellem ARC og VF har været afventet.

VF har ønsket en samarbejdsmodel med opstart i et samarbejde mellem ARC og VF.

En "hjørnesten" i alle overvejelser har været at bibeholde/sikre et beredskab for farligt affald, således at der i tilfælde af større uheld o.lign. er mulighed for at modtage farligt affald døgnet rundt.

Da en fusion mellem ARC og VF ikke har vist sig mulig, er der efterfølgende indledt drøftelser mellem SMOKA, ARC og VF om etablering af et fremtidigt samarbejde omkring farligt affald.

2. "NY SMOKA"

Et samarbejde mellem ARC og VF i et "NY SMOKA" vil bestå i en sammenlægning af det nuværende SMOKA og VF's aktiviteter omkring farligt affald.

Herved øges mulighederne for at optimere indsamling, transport og håndtering af farligt affald, ligesom aktiviteterne på Prøvestenen og i Høje-Taastrup kan effektiviseres.

Organisatorisk vil det "NY SMOKA" blive etableret efter en AV Miljø-lignende model, hvilket betyder, at samarbejdet i det daglige vil blive ledet af et driftsudvalg bestående af direktørerne for ARC og VF. Driftsudvalget refererer direkte til de respektive bestyrelser i ARC og VF.

Beredskabet i det nuværende SMOKA vil blive opretholdt i det "NY SMOKA".

Det nuværende SMOKA er certificeret i henhold til standarderne for henholdsvis miljø (ISO 14001), arbejdsmiljø (OHSAS 18001) og kvalitet (ISO 9001), og dette vil blive videreført i det "NY SMOKA", idet VF's aktiviteter vil blive inddraget fuldt ud.

3. SAMMENLÆGNINGSPROCESSEN

Sammenlægningsprocessen fremgår af den i Bilag 5 angivne tids- og aktivitetsplan.

Heraf fremgår, at der er en proces hvor ARC og VF etablerer det "NY SMOKA", og en proces hvor SMOKA beslutter at overdrage aktiverne i SMOKA til ARC og VF og efterfølgende opløser SMOKA.

En beslutning i ARC og VF om etablering af det "NY SMOKA" skal følge de respektive selskabers vedtægter samt godkendes af Statsforvaltningen.

I SMOKA beslutter repræsentantskabet efter indstilling fra bestyrelsen, at overdrage aktiverne til det "NY SMOKA", hvorefter SMOKA's ejerkommuner anmodes om at opløse SMOKA.

Selve opløsningen af SMOKA skal godkendes af Statsforvaltningen.

Ifølge tids- og aktivitetsplanen er det muligt at sætte det "NY SMOKA" i drift pr. 01.01.2014.

Da kommunerne p.t er i færd med budgetlægning for det kommende år, samtidig med at der er kommunevalg i november, er det uklart, hvornår ejerkommunerne har godkendt en opløsning af SMOKA. Det forventes dog, at en endelig opløsning inklusive godkendelse fra Statsforvaltning København kan foreligge i slutningen af 1. kvartal 2014.

Det skal bemærkes, at Statsforvaltningen har forhåndsgodkendt ARC's og VF's deltagelse i "NY SMOKA" samt opløsningsvilkårene for SMOKA.

4. SAMARBEJDSAFTALE

Det overordnede grundlag for samarbejdet i det "NY SMOKA" er nærmere beskrevet i udkast til samarbejdsaftale mellem ARC og VF udarbejdet af Bech-Bruun, jfr. Bilag 3.

Samarbejdsaftalen er opbygget på samme måde, som den nuværende samarbejdsaftale for AV Miljø, dog i en mere forenklet og tidsvarende udgave.

Heraf fremgår bl.a., at samarbejdet indgås med en 50/50 fordeling af ejerskabet, at der ikke er tale om et kommunalt fællesskab, at samarbejdet ledes af et driftsudvalg, at der træffes beslutninger ved enstemmighed, og at visse væsentlige dispositioner skal vedtages i bestyrelserne for ARC og VF i overensstemmelse med disses vedtægter.

Såfremt andre offentlige selskaber/enheder på sigt ønsker at deltage i samarbejdet vil samarbejdsaftalen kunne ændres efter samme skabelon.

5. ØKONOMISKE FORHOLD

5.1 Værdiansættelser

I forbindelse med en sammenlægning af SMOKA's og VF's aktiviteter har Deloitte foretaget en værdiansættelse af SMOKA og Modtagecenter Høje-Taastrup. Værdiansættelsen er udført på grundlag af nedskrevne anskaffelseskostpriser, jfr. Bilag 1 og 2.

Resultatet heraf viser, at værdien pr. 31.12.2013 af SMOKA er omkring 19 mio.kr. og værdien af Modtagecenter Høje-Taastrup er omkring 0,8 mio.kr.

5.2 Udlodning af kapital til SMOKA-kommuner

Sammenlægning af aktiviteterne kan økonomisk set foretages efter følgende model:

1. ARC og VF opretter det "NY SMOKA", og køber alle aktiver og passiver i SMOKA og Modtagecenter Høje-Taastrup. Herefter opløses SMOKA og kapitalen udloddes forholdsmæssigt til interessentkommunerne.

Såfremt interessentkommunerne ikke umiddelbart kan blive enige om opløsning og vilkår herfor, vil opløsning af SMOKA og udlodning af vente enighed eller eventuel afgørelse fra Økonomi- og Indenrigsministeriet.

Denne løsningsmodel er nærmere beskrevet af Deloitte i Bilag 4, hvoraf tillige fremgår de enkelte kommuners andel af SMOKA's kapital til udlodning pr. 31.12.2012.

5.3 Økonomiske konsekvenser for ARC og VF

På baggrund af de gennemførte værdiansættelser pr. 31.12.2012 samt de investeringer, som SMOKA gennemfører i 2013, er det beregnet at ARC og VF tilsammen skal indskyde i alt 13,3 mio.kr. til dækning af de nettoaktiver, som overtages af det "NY SMOKA".

Derudover er det vurderet at ARC og VF skal indskyde yderligere 1,7 mio.kr. som likviditetsreserve eller alternativt at stille en garanti af samme størrelsesorden overfor et pengeinstitut.

Der er således tale om et samlet indskud fra ARC og VF på i alt 15 mio.kr. til etablering af "NYT SMOKA".

Af samarbejdsaftalens pkt. 3.2 fremgår, at fordelingen af ejerskabet i "NYT SMOKA" er 50/50.

Det betyder, at ARC og VF hver især skal indskyde 7,5 mio.kr.

6. FORRETNINGSMODEL FOR "NY SMOKA"

"NY SMOKA" bliver ejet af I/S Amager Ressource Center (ARC) og I/S Vestforbrænding (VF). Aktiviteterne i "NY SMOKA" henvender sig derfor primært til borgere og virksomheder hos interessentkommunerne i ARC og VF, med det formål at sikre ensartet håndtering af farligt affald i regionen.

"NY SMOKA" leverer de ydelser indenfor farligt affald til borgere og virksomheder som ejerne og ejernes interessentkommuner ikke selv kan levere.

"NY SMOKA" overtager efter aftale med ejerne de serviceydelser indenfor farligt affald, som SMOKA og VF servicere interessentkommunerne med.

6.1 Ydelser

"NY SMOKA" leverer forskellige ydelser til borgere og virksomheder afhængig af ejerkommunernes behov, idet det vil blive sikret, at "NY SMOKA" alene håndterer farligt affald, som "NY SMOKA" efter lovgivningen og miljøgodkendelserne kan varetage. Ydelserne er differentieret i en basisydelse og tilvalgsydelser.

Basisydelsen finansieres via et grund-/kapacitetsbidrag og består af:

- Eksistensen af en regional modtagestation, der understøtter den enkelte kommunes indsamlingsordninger for farligt affald
- Levering af statistikker og indberetning af mængder
- Understøttelse af et beredskab for modtagelse af farligt affald. Modtagestationen kan modtage affald fra uheld, driftsstop m.v. på alle tidspunkter af døgnet

Tilvalgsydelserne finansieres via variable takster og består af:

- Indsamling, transport og behandling af farligt affald fra haveboliger
- Indsamling, transport og behandling af farligt affald fra etageboliger
- Indsamling, transport og behandling af farligt affald fra virksomheder
- Indsamling, transport og behandling af klinisk risiko affald
- Indsamling, transport og behandling af affald fra olie- og benzinudskillere
- Salg/leje af beholdere/emballage til og mærkning af det farlige affald
- Hurtig og kompetent rådgivning om farligt affald
- Sikkerhedsrådgivning til kunder om korrekt håndtering af farligt affald
- Rådgivning og indsamling, nedpakning af farligt affald hos små og mellemstore affaldsproducenter.
- Fleksibel service, hvor farligt affald kan afhentes fra dag til dag.
- Vejledning om indsamling, transport og behandling af farligt affald for affaldsproducenter og kommunale forvaltninger

I det daglige kan kunder komme i kontakt enten telefonisk eller via det "NY SMOKA´s" hjemmeside, ligesom kunder der henvender sig til VF's kundeservice eller ARC vedrørende farligt affald henvises til "NY SMOKA".

6.2 Markedsforhold

De potentielle mængder af farligt affald i regionen kan ikke opgøres eksakt, men vurderes at udgøre 45 – 50.000 ton/år. SMOKA og VF håndterede omkring 10 – 12.000 ton i 2012, hvilket svarer til omkring 25% af den potentielle mængde i regionen.

"NY SMOKA" vil sikre, at der alene varetages lovlige kommunale opgaver i overensstemmelse med lovgivningen, kommunalfuldmagtsreglerne, miljøgodkendelser samt ARC's og VF's vedtægter.

6.3 Kundesegmenter

"NY SMOKA" indgår aftale med ARC og VF for levering af tilvalgsydelser, men kan efter aftale med ARC og VF indgå aftale direkte med interessentkommuner i ARC og VF.

"NY SMOKA" afhenter og modtager farligt affald fra genbrugsstationerne i hele oplandet, samt fra en stor del af de kommunale indsamlingsordninger.

Derudover er "NY SMOKA's" segment de små og mellemstore virksomheder, som har små mængder og meget forskellige fraktioner af farligt affald. Herunder hører bl.a. kommunale institutioner og laboratorier.

6.4 Takster/Priser

Basisydelsen finansieres via en takst pr. indbygger i henholdsvis ARC's og VF's interessentkommuner, som fastsættes i forbindelse med budgetlægningen i henhold til gældende samarbejdsaftale mellem ARC og VF.

Tilvalgsydelserne finansieres via variable takster, som dækker de omkostninger, der er forbundet med håndtering af det farlige affald for de enkelte ydelser.

6.5 Ressourcer

Ressourcerne i det "NY SMOKA" kan opdeles på følgende vis:

- Fysiske ressourcer
- Menneskelige ressourcer
- Finansielle ressourcer

6.5.1 Fysiske ressourcer

De fysiske ressourcer i "NY SMOKA" omfatter Modtagestationen på Prøvestenen og Modtagecenteret i Høje-Taastrup med tilhørende materiel.

Modtagestationen på Prøvestenen er etableret på lejet areal og består af:

Bygninger m.m.	Materiel
Areal på 7.500 m ² Kontor- og mandskabsfaciliteter Brovægt og registreringsudstyr Haller til sortering og opbevaring m.v. Containere til opbevaring Indlejet hal til emballage	1 stk MAN slamsuger 1 stk Mercedes Benz 1 stk Boxer van 1 stk Sættevogn 2 stk Gaffeltruck 2 stk Lifte 2 stk Kraner Diverse udstyr

Modtagecenteret i Høje-Taastrup er etableret på lejet areal og i lejede bygninger, som omfatter:

Bygninger m.m.	Materiel
Areal på 2.500 m ² Haller til sortering og opbevaring m.v. Containere til opbevaring	2 stk Lastvogn 1 stk Gaffeltruck 1 stk Lift Diverse udstyr

6.5.2 Menneskelige ressourcer

De menneskelige ressourcer i "NY SMOKA" omfatter det personale, som i dag arbejder på Modtagestationen på Prøvestenen og på Modtagecenteret i Høje-Taastrup. Derudover vil også det administrative personale indgå i organisationen. Medarbejderne overføres til den ny organisation gennem virksomhedsoverdragelse jf. gældende lov om virksomhedsoverdragelse.

Samtlige medarbejdere har i en årrække beskæftiget sig med farligt affald, og har således stor erfaring med håndtering af farligt affald og fraktioner heraf.

4 personer har ADR-bevis, hvilket indebærer, at de kan udføre transport af farligt gods i henhold til gældende regler.

Organisationen i "NY SMOKA" fremgår af følgende oversigt:

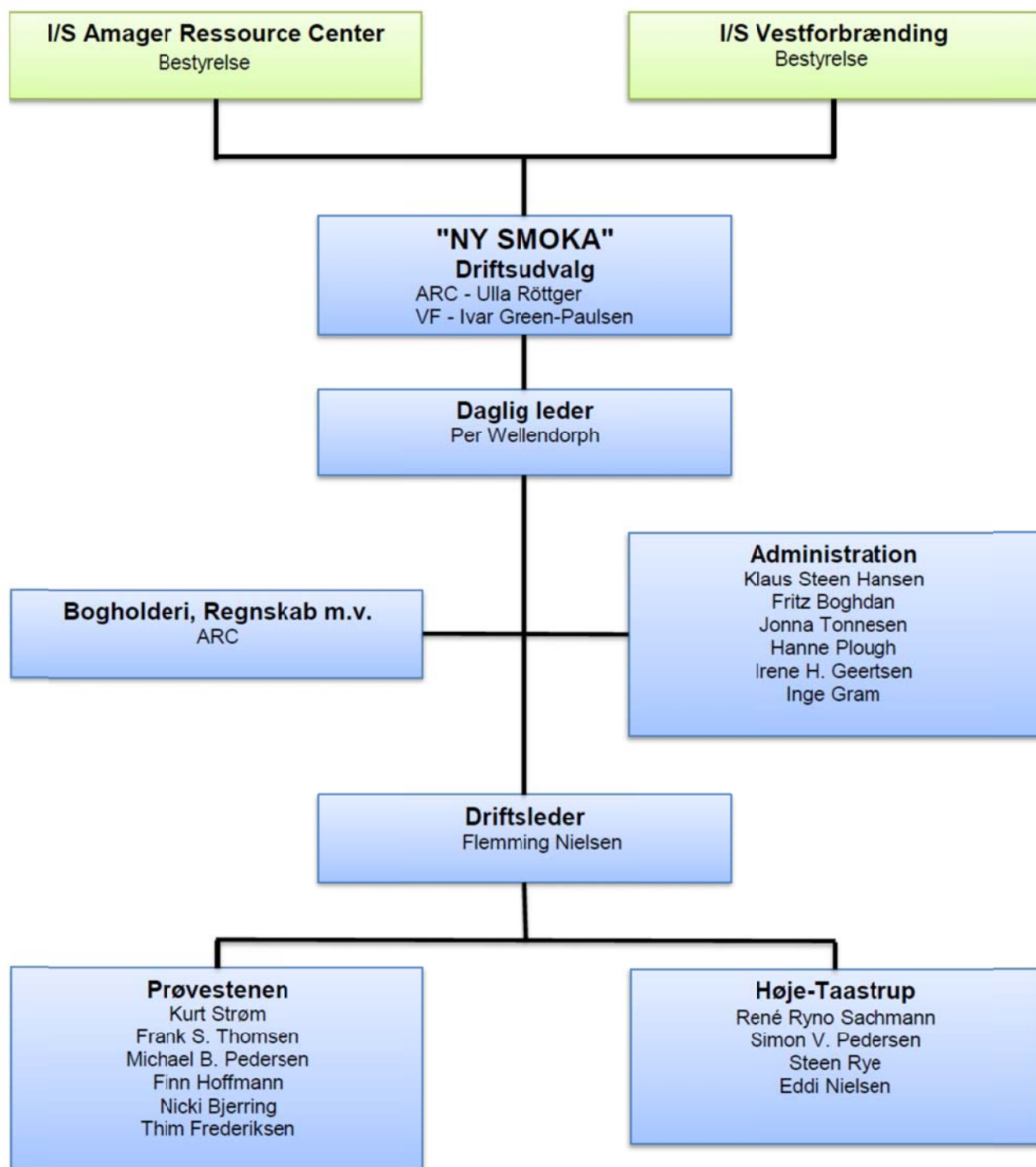

Derudover vil der blive indgået en administrationsaftale med ARC, som omfatter en række administrative opgaver såsom, bogholderi, regnskab, lønadministration o.lign.

Administrationsaftalen betyder samtidig, at alle medarbejdere vil blive ansat i ARC.

6.5.3 Finansielle ressourcer

Under den daglige drift af det "NY SMOKA" samt i forbindelse med nødvendige investeringer kan forskydninger i indtægter og udgifter bevirke, at der i perioder opstå behov for yderligere likviditet.

Med et ejerskab bestående af ARC og VF vil det være muligt at opnå sikkerhed for finansiering af sådanne likviditetsmæssige fluktuationer enten via internt lån på almindelige markedsvilkår eller ved garantistillelse overfor en långivende bank.

6.6 Nuværende aktiviteter

De nuværende aktiviteter vil fortsætte i "NY SMOKA" og omfatter:

- Afhentning af farligt affald fra genbrugsstationer
- Afhentning af farligt affald fra virksomheder og institutioner
- Afhentning af farligt affald fra etageboliger
- Afhentning af farligt affald fra haveboliger
- Afhentning af klinisk risikoaffald fra læger og tandlæger
- Modtagelse af emballeret og uemballeret farligt affald fra private leverandører
- Sortering, pakning og emballering af farligt affald på anlæggene
- Sortering, pakning og emballering af farligt affald hos virksomheder
- Transport af farligt affald til behandlingsanlæg
- Sikkerhedsrådgivning omkring håndtering og transport af farligt affald
- Salg og udlejning af godkendt emballage

Den endelige fordeling af aktiviteterne på Prøvestenen og i Høje-Taastrup afventer en nærmere analyse af optimeringspotentialet under hensyntagen til affaldsmængder, affaldstyper og transportafstande m.v.

6.7 Samarbejdspartnere

Det nuværende samarbejde med NORD vil fortsætte i "NY SMOKA". Dette omhandler bl.a. anvendelse af NORD's tankanlæg til flydende affald på Prøvestenen samt afhentning af farligt affald hos NOVO Nordisk på vegne af NORD.

Derudover vil anvendelse af NORD's registreringssystem kaldet eDBS fortsætte.

Øvrige samarbejder med aftagere af specifikke typer farligt affald vil ligeledes fortsætte.

6.8 Indtægter

De samlede indtægter kan opdeles i følgende poster:

- Håndteringstakst
- Behandlingsindtægt
- Afhentning

- Salg/udlejning af emballage
- Beredskabs-/kapacitetsbidrag

Håndteringstaksten består af en lang række aktiviteter på modtageanlægget, som udføres i forbindelse med klargøring af det farlige affald til afsendelse til slutbehandler. Disse aktiviteter omhandler eksempelvis sortering i ensartede affaldstyper, håndtering af paller o.lign.

Behandlingsindtægten fremkommer ved fakturering af kunden for de affaldstyper, som denne har afleveret til behandling.

Afhentning er en indtægt, som fremkommer ved afhentning af farligt affald hos den enkelte kunde, herunder eventuel pakning i godkendt emballage.

Salg/udlejning af emballage fremkommer når kunder rekvirerer godkendt emballage til farligt affald.

6.8.1 Beredskabsbidrag/basisydelse

Beredskabsbidraget er en serviceydelse som opkræves hos ejerne, således at "NY SMOKA" kan opretholde et beredskab, der i tilfælde af større uheld o.lign. er i stand til at modtage farligt affald hele døgnet.

Principperne for beregning af beredskabsbidrag/basisydelse vedtaget i SMOKA fastholdes i det "NY SMOKA". Dette betyder, at beredskabsbidraget/basisydelsen pr. indbygger efter 2014 vil blive reduceret på grund af den større ejerreds i det "NY SMOKA".

6.9 Omkostninger

De samlede omkostninger består af følgende:

- Produktionsomkostninger
- Administrationsomkostninger
- Afskrivninger
- Finansielle indtægter og udgifter

Produktionsomkostningerne omfatter hovedsagelig udgifter til transport og behandling af farligt affald samt indkøb/leje af emballage. Pladsomkostninger og personaleudgifter er ligeledes indeholdt i produktionsomkostningerne.

Administrationsomkostninger omfatter administrationsgebyr samt almindelige udgifter til kontorhold o.lign.

Afskrivninger omfatter afskrivning på anlæg og bygninger samt biler og produktionsudstyr.

Finansielle indtægter og udgifter omfatter renteindtægter og -udgifter, herunder pleje af eventuel obligationsbeholdning.

6.10 Budget 2014

Sammenlægges de allerede udarbejdede og godkendte 2014-budgetter for SMOKA og VF's aktiviteter med farligt affald, ser det overordnede budget 2014 for det "NY SMOKA" således ud:

Resultatopgørelse (mio.kr.)	"NY SMOKA" Budget 2014	I/S SMOKA Budget 2014	VF Budget 2014
Omsætning	37,2	25,2	12,0
Produktionsomkostninger	35,7	24,8	10,9
Bruttoresultat	1,5	0,4	1,1
Administrationsomkostninger	2,5	1,5	1,1
Resultat af primær drift	-1,0	-1,1	0,0
Øvrige finansielle indtægter	0,1	0,1	0,0
Finansielle omkostninger	0,0	0,0	0,0
Årets resultat	-0,9	-0,9	0,0

Det skal bemærkes, at de allerede godkendte beredskabsbidrag/basisydelse for henholdsvis SMOKA og VF fastholdes i 2014.

Når forberedelserne til sammenlægning er gennemført og effektiviseringspotentialer er identificeret, forventes der opnået besparelser på min. 0,9 mio.kr., hvorved resultatet i budget 2014 for det "NY SMOKA" vil blive positivt.

Bech-Bruun
Att.: Johan Weihe
Langelinie Allé 35
2100 København Ø

MODTAGET /
23 OKT. 2013

22-10-2013

I/S SMOKA – forhåndsgodkendelse af opløsning

Bech-Bruun har ved e-mail af 2. oktober 2013 anmodet Statsforvaltningen om at forhåndsgodkende vilkårene for opløsning af I/S SMOKA.

Statsforvaltningen
Storetorv 10
6200 Aabenraa

Bech-Bruun har oplyst, at det er en forudsætning, at de deltagende kommuners kommunalbestyrelser i enighed godkender opløsningsvilkårene.

JOURNAL NR.: 2013-613/863
SAGSBEHANDLER:CHRTHE
DIREKTE TELEFON:72567103

Som bilag er medsendt Deloitte's notat af 9. september 2013, hvoraf det fremgår, at kapitalen i I/S SMOKA er opgjort til ca. 19 mio. kr. Det fremgår desuden, at det er hensigten, at samarbejdet mellem I/S Vestforbrænding og I/S Amager Ressourcecenter, benævnt Nyt SMOKA, overtager aktiver, passiver samt øvrige rettigheder og forpligtelser i SMOKA.

Telefon: 7256 7000
EAN-Nr. 5798000362222
post@statsforvaltningen.dk
www.statsforvaltningen.dk

I et bilag til notatet er beskrevet tre modeller for udlodning af den tilbageværende kassebeholdning på ca. 19 mio. kr. Bech-Bruun har anmodet Statsforvaltningen om at forhåndsgodkende model 1, hvorefter de kontante driftsindskud, som deltagerkommunerne foretog ved stiftelsen af SMOKA, udloddes forlods til deltagerkommunerne, hvorefter den resterende del af kapitalen udloddes i forhold til interessentkommunernes senest opgjorte indbyggertal.

EKSPEDITIONSTID:
MANDAG · ONSDAG: 08.00-16.00
TORSDAG: 12.00-18.00
FREDAG: 08.00-16.00

Det fremgår af kommunestyrelseslovens § 60, stk. 3, at vilkårene for ophævelse af en aftale om et kommunalt fællesskab skal godkendes af statsforvaltningen og skal fastsættes af denne i tilfælde af uenighed mellem deltagerne.

TELEFONTID:
MANDAG-ONS DAG: 08.00-18.00
TORS D AG: 13.00-18.00
FREDAG: 08.00-18.00

Det fremgår af § 22 i de gældende vedtægter for SMOKA, at selskabet kan opløses, hvis kommunalbestyrelserne i alle interessentkommunerne er enige herom.

Er de deltagende kommuner enige om vilkårene for opløsningen, vil Statsforvaltningen forventeligt uden videre kunne meddele sin godkendelse af vilkårene for interessentskabets opløsning efter § 60, stk. 3, i den kommunale styrelseslov. Når de deltagende kommuners kommunalbestyrelser har truffet beslutning om vilkårene for opløsningen, kan Statsforvaltningen således efter anmodning afslutte sin behandling af sagen.

Med venlig hilsen



Christina Themsen
chefkonsulent

Værdiansættelse af modtagecenter for farligt affald I/S SMOKA

10. juni 2013



Indhold

1. Introduktion	3
2. Begrænsninger	4
3. Konklusion	5
4. Baggrund	6
4.1. Regulering	6
4.2. Håndtering af farligt affald	6
4.3. I/S Smoka	7
5. Værdiansættelsesmetoder	8
5.1. Videreførsel i nuværende form	8
6. Værdiansættelse	9
6.1. Videreførsel i nuværende form (nettoaktiver)	9

1. Introduktion

Denne rapport indeholder en værdiansættelse af I/S SMOKA (Storkøbenhavns Modtagestation for Olie- og Kemikalieaffald) (SMOKA). Værdiansættelsen udarbejdes i forbindelse med selskabets overvejelse om en fusion med en tilsvarende aktivitet under Vestforbrænding; modtagecentret i Høje Taastrup (Modtagecentret) og med henblik på en fair afregning af de to parter ejere.

En fair afregning sikres gennem anvendelse af samme principper for værdiansættelsen af de to aktiviteter. Værdiansættelsen er som udgangspunkt baseret på, at den nuværende aktivitet fortsættes, som den drives i dag, dvs. med kommunalt ejerskab og under den gældende regulering (Videreførsel i nuværende form).

Værdiansættelsen er baseret på information modtaget fra selskabet, herunder årsrapporter, interne regnskaber og budgetter.

Vi takker for muligheden for at tilbyde Jer vores serviceydelser. Hvis I har spørgsmål til rapporten, herunder omfanget af vores arbejde, er I velkomne til at kontakte os.

Med venlig hilsen

Tinus Bang Christensen
Partner, Valuation Services
Deloitte, Copenhagen
Mob.: +45 30 93 44 63
tbchristensen@deloitte.dk

Martin John Connie
Assistant Director, Valuation Services
Deloitte, Copenhagen
Mob.: +45 30 93 43 51
mconnie@deloitte.dk

2. Begrænsninger

Værdiansættelsen er baseret på information modtaget skriftligt fra selskabet, herunder årsrapporter, interne regnskaber og budgetter, gennem drøftelser med selskabet samt offentligt tilgængelig information.

Oplysningerne antages at være nøgtige og Deloitte fralægger sig ethvert ansvar eller forpligtelse i forbindelse med indholdet, herunder fejl og mangler i materialet og dermed denne rapport. Deloitte har forholdt sig kritisk til informationerne, men vores arbejde har ikke omfattet en særskilt verifikation og omfatter ikke revision i overensstemmelse med danske revisionsvejledninger.

En værdiansættelse er ikke en eksakt videnskab og der er usikkerhed omkring anvendte forudsætninger og beregninger. Derfor angiver Deloitte normalt et værdiinterval for at afspejle denne usikkerhed. Men grundet formålet med denne opgave har vi angivet kun én værdi for SMOKA. Vores værdiansættelse er ikke en revisionserklæring eller en fairness opinion og vores rapport udgør ikke en anbefaling med hensyn til handel med selskabets aktier.

Vi forbeholder os ret til at gennemgå alle beregninger, der er inkluderet eller refereret til i rapporten, og hvis vi skønner det nødvendigt, at revurdere vores værdiansættelse.

Vi påtager os intet ansvar for at opdatere rapporten for hændelser og begivenheder efter færdiggørelsen, men vi står naturligvis til rådighed, hvis I har behov for yderligere assistance.

Datoen for værdiansættelsen af de to aktiviteter er 31. december 2012. Når den konkrete transaktionsdato kendes, kan der indregnes de faktiske afskrivninger i 2013 for at fremkomme med en justeret værdiansættelse pr. transaktionsdatoen.

3. Konklusion

Vores analyse indikerer en værdi af nettoaktiverne i SMOKA til ca. 19.000 t.kr.

Som led i SMOKA's overvejelser om en eventuel fusion med den tilsvarende aktivitet Modtagecentret, har vi foretaget en værdiansættelse af SMOKA. Værdiansættelsen er foretaget baseret på en forudsætning om, at aktiviteten videreføres i sin nuværende form reguleret af hvile-i-sig-selv-princippet og værdien af aktiviteten er derfor opgjort som selskabets nettoaktiver pr. 31. december 2012.

Samlet set kan værdien nettoaktiverne i SMOKA estimeres til 19.000 t.kr.

4. Baggrund

I forbindelse med SMOKA's overvejelser om en fusion med den tilsvarende aktivitet under Vestforbrænding; Modtagecentret i Høje Taastrup, foretages en værdiansættelse af SMOKA med henblik på at sikre en fair afregning af de to parter i en eventuel fusion. SMOKA og Modtagecentret er begge kommunalt ejede modtagecentre for farligt affald, der bl.a. sikrer opfyldelse af den kommunale beredskabsforpligtelse for denne type affald.

4.1. Regulering

Med udgangspunkt i regeringens udspil om en ny affaldssektor indgik Folketinget i 2007 et forlig om en delvis liberalisering af sektoren. Der er således efterfølgende sket ændringer i rammerne for sektoren, som reguleres med udgangspunkt i BEK nr. 1309 af 18. december 2012 (Affaldsbekendtgørelsen). For så vidt angår farligt affald, er det dog fortsat kommunernes pligt at sikre, at der er kapacitet til at modtage og behandle dette affald (beredskabspligten). Hvorvidt denne kapacitetsforpligtelse sikres via egne kommunale anlæg/modtagecentre eller gennem private aktører på markedet, står kommunerne frit for.

Som kommunalt ejet modtagestation for farlig affald reguleres aktiviteten efter hvile-i-sig-selv princippet. De fastsatte priser svarer således til de omkostninger, som aktiviteten medfører og modtagestationen drives med fokus på at løfte den kommunale opgave billigst muligt for brugerne.

Private aktører i markedet er ikke underlagt hvile-i-sig-selv bestemmelserne og agerer således på almindelige markedsvilkår.

4.2. Håndtering af farligt affald

Kommunernes beredskabspligt sikrer, at virksomheder og private har mulighed for bortskaffelse af det farlige affald. Kommunerne sørger for, at farligt affald fra virksomheder og private afhentes eller kan leveres til en modtagestation, hvorefter affaldet transporteres videre til behandling efter de på området gældende regler. Affaldets vej fra bruger til behandling kan illustreres som figur 1 nedenfor

Figur 1: Proces for håndtering af farligt affald



Kilde: SMOKA og Vestforbrænding

SMOKA er repræsenteret som selve modtagecentret i ovenfor viste værdikæde. Herudover er SMOKA repræsenteret i transport-leddet til modtagestationen gennem selskabets afhentningsordning for visse typer af farligt affald, jf. nedenfor.

4.3. I/S Smoka

Figur 2: Interessenter



SMOKA er ejet af 16 kommuner og administreres i samarbejde med Amager Ressource Center (ARC). SMOKA indsamler, modtager og håndterer årligt ca. 10-12.000 ton olie- og kemikalieaffald. SMOKA leverer også en transportordning og rådgiver virksomheder i forbindelse med bortskaffelse af farligt affald. SMOKA har 8 ansatte, hvoraf 5 er pladsfolk.

SMOKA håndterer alle typer af farligt affald og kan som eneste selskab på Sjælland modtage uemballeret affald døgnet rundt på pladsen på Prøvestenen. Pladsen er lejet af CPM (Copenhagen Malmö Port) på kontrakt med udløb i 2021. SMOKA har oplyst, at der er igangværende drøftelser vedrørende en eventuel udvidelse af området på Prøvestenen og der er således ikke forhold, der tyder på, at lejekontrakten med CPM ikke vil kunne forlænges.

Ca 2/3 af affaldet, som modtages, er uemballeret affald, mens den resterende 1/3 udgøres af emballeret affald, der ompakkes og videredistribueres til behandling. For det emballerede affald tilbyder SMOKA desuden en afhentningsordning, som primært udføres med selskabets egen bil. For det uemballerede affald, der modtages hos SMOKA, afleveres dette typisk af private slamsugerselskaber, hvorefter det pumpes videre til behandling hos NORD, som er SMOKA's primære aftager af alle typer af farligt affald. Dette gøres gennem den direkte rørforbindelse, der findes mellem SMOKA og Nords anlæg. SMOKA har oplyst, at det forventes, at nogle brugere i fremtiden vil køre uemballeret affald direkte til Nords anlæg og at selskabets indtægter herfra således forventes at bortfalde. SMOKA står ikke selv for transporten af det emballerede affald fra modtagestationen til behandling. Denne transport udføres af NORD.

SMOKA's brugere omfatter genbrugsstationer i de 16 interessentkommuner og virksomheder. Herudover benytter flere private indsamlere af farligt affald modtagestationen.

Figur 3: Brugere

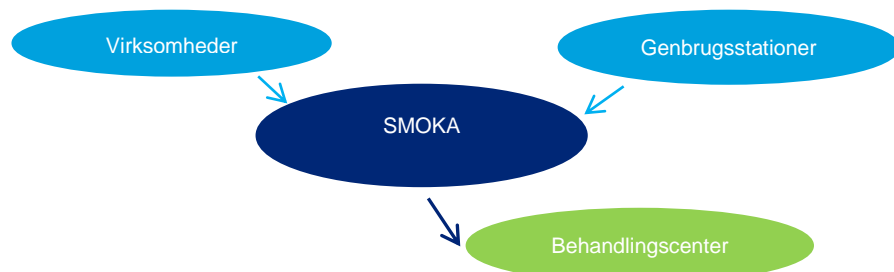

Kilde: I/S SMOKA

5. Værdiansættelsesmetode

Værdiansættelsen af SMOKA foretages med henblik på at sikre en fair afregning af de nuværende ejere i forbindelse med en eventuel fusion med Modtagecentret. Det er i denne forbindelse essentielt, at de to aktiviteter værdiansættes efter samme principper, herunder metode og forudsætninger.

5.1. Videreførelse i nuværende form

Jf. afsnit 4, er SMOKA underlagt hvile-i-sig-selv princippet og har således ikke til formål at oparbejde et overskud, men at løfte den kommunale opgave billigst muligt. Dette er også hensigten for den samlede aktivitet efter en eventuel fusion med Modtagecentret. Udgangspunktet for værdiansættelsen af begge aktiviteter er således en værdiansættelse af aktiviteterne som de drives i dag; "Videreførelse i nuværende form".

Som følge af hvile-i-sig-selv-princippet og at SMOKA's indtægter ved en videreførelse i selskabets nuværende form dermed skal svare til selskabets nødvendige omkostninger, er det normale værdibegreb udvandet. Værdiansættelsen foretages derfor på baggrund af nedskrevne værdier. I andre sammenhænge ses nedskrevne genanskaffelsesværdier anvendt som estimat for værdien af aktiver til brug for fx åbningsbalancer. Dette skyldes dog typisk, at der er usikkerhed vedrørende aktivernes oprindelige anskaffelsesværdier. Da aktiverne, som SMOKA råder over, ikke er udsat for væsentlig teknologisk udvikling og i øvrigt afskrives over en kort tidshorisont, er denne usikkerhed ikke tilstede. Det er desuden de nedskrevne anskaffelsesværdier, der danner grundlag for de afskrivninger, der i henhold til hvile-i-sig-selv princippet kan indregnes som nødvendige omkostninger.

De nedskrevne anskaffelsesværdier opgøres som anlægsaktivernes anskaffelsesværdier afskrevet frem til tidspunktet for værdiansættelsen. En væsentlig forudsætning i forbindelse med opgørelsen af de nedskrevne anskaffelsesværdier er således aktivernes levetid. Da der kan være forskel på regnskabet anvendte økonomiske levetid (afskrivningsperiode) og aktivets tekniske levetid, bør den anvendte levetid/afskrivningsperiode vurderes for de enkelte aktiver og eventuel justeres i forhold til de regnskabsmæssigt anvendte levetider.

Udgangspunktet for værdiestimatet for SMOKA ved videreførelse i sin nuværende form baseres således på den nedskrevne anskaffelsesværdi af selskabets anlægsaktiver. Hertil lægges selskabets resterende nettoaktiver (aktiver og forpligtelser), og et estimat for selskabets værdi af nettoaktiver opnås. Det bemærkes, at en eventuel merværdi som følge af særlige forhold i SMOKA's udnyttelse af selskabets aktiver ikke afspejles ved denne værdiansættelsesmetode.

6. Værdiansættelse

6.1. Videreførsel i nuværende form (nettoaktiver)

SMOKA's plads på Prøvestenen er lejet, jf. afsnit 4 og selskabets anlægsaktiver består således primært af halbygning på Prøvestenen samt biler. Nedenfor er anlægsaktivernes nedskrevne anskaffelsværdi opgjort pr. 31. december 2012. Selskabets estimerede levetider for de enkelte aktiver er lagt til grund for nedskrivningen, da vi ikke har fundet anledning til at revurdere disse.

Figur 5: Nedskrevne anskaffelsværdier, 31. december 2012

t.kr. (31. dec. 2012)	Anskaffelses- værdi	Afskrivnings- periode	Akkumulerede afskrivninger	Nedskrevet anskaffelsværdi
Bygninger og tekniske anlæg	10.457	30	3.266	7.191
Tekniske anlæg	5.990	15	3.529	2.461
Inventar	1.266	3	1.094	172
Driftsmateriel	2.445	9	1.567	878
Igangværende arbejder	511	-	-	511
Aktiver total				11.213

Kilde: I/S SMOKA

Den nedskrevne anskaffelsværdi for SMOKA's anlægsaktiver udgør således TDKK 11.213.

SMOKA's øvrige nettoaktiver består af selskabets nettoarbejdskapital samt nettorentbærende gæld/likvider. Vi vurderer, at der ikke er yderligere væsentlige ikke-bogførte aktiver eller passiver. Når den opgjorte nedskrevne anskaffelsværdi justeres for den bogførte værdi af disse poster i henhold til selskabets årsrapport for 2012, kan værdien af SMOKA's nettoaktiver ved videreførelse af aktiviteten i sin nuværende form opgøres til 19.020 t.kr., jf. nedenfor.

Figur 6: Nettoaktiver, 31. december 2012

t.kr. (31. dec. 2012)	
Nedskrevet anskaffelsværdi, anlægsaktiver	11.213
Nettoarbejdskapital	1.204
Øvrige nettoaktiver	(1.885)
Likvider	8.488
Nettoaktiver, 31. december 2012	19.020

Kilde: Deloitte analyse

Nettoaktiver pr. 31. december 2012 eksklusive likvider kan dermed opgøres til 10.532 t.kr.

Om Deloitte

Deloitte leverer ydelser inden for Revision, Skat, Consulting og Financial Advisory til både offentlige og private virksomheder i en lang række brancher. Vores globale netværk med medlemsfirmaer i mere end 150 lande sikrer, at vi kan stille stærke kompetencer til rådighed og yde -service af højeste kvalitet, når vi skal hjælpe vores kunder med at løse deres mest komplekse forretningsmæssige udfordringer. Deloitte ca. 200.000 medarbejdere arbejder målrettet efter at sætte den højeste standard.

Deloitte Touche Tohmatsu Limited

Deloitte er en betegnelse for Deloitte Touche Tohmatsu Limited, der er et britisk selskab med begrænset ansvar, og dets netværk af medlemsfirmaer. Hvert medlemsfirma udgør en separat og uafhængig juridisk enhed. Vi henviser til www.deloitte.com/about for en udførlig beskrivelse af den juridiske struktur i Deloitte Touche Tohmatsu Limited og dets medlemsfirmaer.

© 2013 Deloitte Statsautoriseret Revisionspartnerselskab. Medlem af Deloitte Touche Tohmatsu Limited

Notat

Udlodning af kapital i I/S SMOKA ved opløsning

Baggrund

I/S Storkøbenhavns Modtagestation for Olie- og Kemikalieaffald, I/S SMOKA ("SMOKA") er ejet af 16 interessentkommuner, og SMOKA har til formål at håndtere interessentkommunernes farlige affald. De 16 interessentkommuner er samtidig interessenter i henholdsvis I/S Vestforbrænding ("VF") og I/S Amager Ressourcecenter ("ARC"), der varetager interessentkommunernes affaldsbehandling i øvrigt. Københavns Kommune er som den eneste kommune interessent i både VF og ARC.

På baggrund af forslag fra SMOKA er Deloitte blevet bedt om at opsummere mulighederne for udlodning af kapitalen i SMOKA, som er opgjort til ca. 19 mio.kr.

For god ordens skyld bemærkes, at dette notat alene vedrører udlodning og ikke andre forhold herunder offentligretlige regulering.

Løsningsmodel – Overdragelse af aktiver til ny ejer og efterfølgende opløsning og udlodning

ARC og VF etablerer ifølge det oplyste "NY SMOKA", der herefter køber alle aktiver (på nær kassebeholdning), passiver samt øvrige rettigheder og forpligtelser ud af SMOKA. SMOKA efterlades herved som en tom enhed bortset fra en kassebeholdning opgjort til ca. 19 mio. kr. pr. 31.12.2012, jf. den i bilag 1 vedlagte opgørelse. SMOKA opløses, og kapitalen udloddes forholdsmæssigt til interessentkommunerne. Da forskellen på de i bilag 1 angivne modeller er minimal, skal det anbefales at anvende model 1, hvor de kontante driftsindskud, der er indskudt af interessentkommunerne ved stiftelsen af SMOKA, udloddes forlods til interessentkommunerne. Herefter udloddes den resterende del af kapitalen i forhold til interessentkommunernes senest opgjorte indbyggertal.

Den efterfølgende opløsning af SMOKA skal finde sted i overensstemmelse med SMOKA's vedtægter, der indeholder følgende bestemmelse om opløsning:

"§ 22. Selskabet kan opløses, hvis kommunalbestyrelserne i alle interessentkommunerne er enige herom. Endvidere kan selskabet opløses efter en interessents anmodning, hvis Indenrigsministeriet finder rimelig grund hertil.

Indenrigsministeriet godkender vilkårene for selskabets opløsning og fastsætter disse i tilfælde af uenighed mellem interessenterne."

Vedtægterne angiver ikke, hvorledes opløsning skal finde sted eller, hvordan kapitalen skal fordeles mellem interessentkommunerne.

Hvis der ikke umiddelbart mellem interessentkommunerne kan opnås enighed om opløsning af SMOKA samt vilkårene herfor, herunder udlodning af kapitalen, må kapitalen forblive i SMOKA, indtil der opnås enighed om en løsning, som kan godkendes af Økonomi- og Indenrigsministeriet eller, indtil vilkårene fastsættes af ministeriet.

Når interessentkommunerne opnår enighed eller, når ministeriet træffer beslutning herom, vil SMOKA kunne opløses, og kapitalen kan udloddes til interessentkommunerne.

Kontering af udlodningen til kommunerne i den kommunale kontoplan

Vi skal anbefale, at kommunerne konterer provenuet fra opløsningen således:

Det oprindelige kontante driftsindskud (i alt 1.599.000 kr.) konteres på den konto, hvor den enkelte kommune i sin tid konterede beløbet. Der er ikke taget stilling til eventuel forrentning af beløbet.

Kommunernes resterende andel af udlodningen (i alt 17.401.000 kr.) konteres på konto 1.38.64 "Ordninger for farligt affald". Herved sikres, at udlodningen kommer brugerne til gode.

Modregning i bloktilskud

Udlodningen er ikke omfattet af reglerne om modregning i bloktilskud hverken i El- eller Varmeforsyningsloven.

København, den 9. september 2013

Deloitte

Statsautoriseret Revisionspartnerselskab

Lynge Skovgaard
statsautoriseret revisor

Ulrik Vassing
statsautoriseret revisor

I/S SMOKA

Udlodning pr. ejerkommune pr. 31.12.2012

Ejerkommune	SMOKA				Model 1		Model 2		Model 3	
	Opr. kontant driftsindskud	indbygg 31.12.12	Værdi 31.12.12	Rest til udlodning	Udlodning i alt kr.	forhold mellem driftsindskud	forhold mellem indbyggertal	forhold mellem indbyggertal	forhold mellem indbyggertal	
Københavns Kommune	754.000	559.440		8.236.588	8.990.588	8.959.350	8.993.459			
Frederiksberg Kommune	139.000	102.029		1.502.164	1.641.164	1.651.657	1.640.200			
Dragør Kommune	18.000	13.917		204.899	222.899	213.884	223.727			
Hvidovre Kommune	70.000	51.341		755.889	825.889	831.770	825.349			
Tårnby Kommune	56.000	41.572		612.061	668.061	665.416	668.304			
Lyngby-Taarbæk Kommune	72.000	53.840		792.682	864.682	855.535	865.522			
Ballerup Kommune	65.000	48.211		709.807	774.807	772.358	775.032			
Furesø Kommune	25.000	19.466		286.596	311.596	297.061	312.932			
Brøndby Kommune	49.000	34.210		503.671	552.671	582.239	549.954			
Egedal Kommune	15.000	11.174		164.514	179.514	178.236	179.631			
Gentofte Kommune	97.000	73.360		1.080.073	1.177.073	1.152.595	1.179.322			
Glostrup Kommune	29.000	21.869		321.975	350.975	344.590	351.562			
Rødovre Kommune	52.000	37.351		549.916	601.916	617.886	600.448			
Herlev Kommune	39.000	26.958		396.900	435.900	463.415	433.372			
Ishøj Kommune	30.000	21.131		311.110	341.110	356.473	339.698			
Gladsaxe Kommune	89.000	66.030		972.154	1.061.154	1.057.536	1.061.487			
Værdi	1.599.000	1.181.899	19.000.000	17.401.000	19.000.000	19.000.000	19.000.000			

NOTE:

Model 1

Model 2

Model 3

Fordeling efter det oprindelige driftsindskud, plus resten fordelt efter indbyggertal

Fordeling efter det oprindelige driftsindskud

Fordeling efter det senest opgjorte indbyggertal

Værdiansættelse af modtagecenter for farligt affald

Modtagecentret i Høje
Taastrup

Udkast

17. maj 2013



Indhold

1. Introduktion	3
2. Begrænsninger	4
3. Konklusion	5
4. Baggrund	6
4.1. Regulering	6
4.2. Håndtering af farligt affald	6
4.3. Modtagecentret i Høje Taastrup	7
5. Værdiansættelsemetode	8
5.1. Videreførsel i nuværende form	8
6. Værdiansættelse	9
6.1. Videreførsel i nuværende form	9

1. Introduktion

Denne rapport indeholder en værdiansættelse af Modtagecentret i Høje Tasstrup (Modtagecentret). Værdiansættelsen udarbejdes i forbindelse med selskabets overvejelse om en fusion med en tilsvarende aktivitet; I/S SMOKA (SMOKA) med henblik på en fair afregning af de to parter ejere.

En fair afregning sikres gennem anvendelse af samme principper for værdiansættelsen af de to aktiviteter. Værdiansættelsen er som udgangspunkt baseret på, at den nuværende aktivitet fortsættes, som den drives i dag, dvs. med kommunalt ejerskab og under den gældende regulering (Videreførsel i nuværende form).

Værdiansættelsen er baseret på information modtaget fra selskabet, herunder årsrapporter, interne regnskaber og budgetter.

Vi takker for muligheden for at tilbyde Jer vores serviceydelser. Hvis I har spørgsmål til rapporten, herunder omfanget af vores arbejde, er I velkomne til at kontakte os.

Med venlig hilsen

Tinus Bang Christensen
Partner, Valuation Services
Deloitte, Copenhagen
Mob.: +45 30 93 44 63
tbchristensen@deloitte.dk

Martin John Connie
Assistant Director, Valuation Services
Deloitte, Copenhagen
Mob.: +45 30 93 43 51
mconnie@deloitte.dk

2. Begrænsninger

Værdiansættelsen er baseret på information modtaget skriftligt fra selskabet, herunder årsrapporter, interne regnskaber og budgetter, gennem drøftelser med selskabet samt offentligt tilgængelig information.

Oplysningerne antages at være nøagtige og Deloitte fralægger sig ethvert ansvar eller forpligtelse i forbindelse med indholdet, herunder fejl og mangler i materialet og dermed denne rapport. Deloitte har forholdt sig kritisk til informationerne, men vores arbejde har ikke omfattet en særskilt verifikation og omfatter ikke revision i overensstemmelse med danske revisionsvejledninger.

Der er ingen garanti for, at de forudsætninger og finansielle fremskrivninger, der er opstillet i rapporten, realiseres, og at den estimerede værdi af de to aktiviteter dermed er korrekt. En værdiansættelse er ikke en eksakt videnskab og der er usikkerhed omkring anvendte forudsætninger og beregninger. Derfor angiver Deloitte normalt et værdiinterval for at afspejle denne usikkerhed. Men grundet formålet med denne opgave har vi angivet kun én værdi for Modtagecentret. Vores værdiansættelse er ikke en revisionserklæring eller en fairness opinion og vores rapport udgør ikke en anbefaling med hensyn til handle med selskabets aktier.

Vi forbeholder os ret til at gennemgå alle beregninger, der er inkluderet eller refereret til i rapporten, og hvis vi skønner det nødvendigt, at revudere vores værdiansættelse.

Vi påtager os intet ansvar for at opdatere rapporten for hændelser og begivenheder efter færdiggørelsen, men vi står naturligvis til rådighed, hvis I har behov for yderligere assistance.

Datoen for værdiansættelsen af de to aktiviteter er 31. december 2012. Når den faktiske transaktionsdato kendes, kan der indregnes de faktiske afskrivninger i 2013 for at fremkomme med en justeret værdiansættelse pr. transaktionsdato.

3. Konklusion

Vores analyse indikerer en værdi af nettoaktiverne i Modtagecentret på ca. 800 t.kr.

Som led i Modtagecentrets overvejelser om en eventuel fusion med den tilsvarende aktivitet SMOKA, har vi foretaget en værdiansættelse af Modtagecentret. Værdiansættelsen er foretaget baseret på en forudsætning om, at aktiviteten videreføres i sin nuværende form reguleret af hvile-i-sig-selv-princippet og værdien af aktiviteten er derfor opgjort som selskabets nettoaktiver pr. 31. december 2012.

Samlet set kan værdien nettoaktiverne i Modtagecentret estimeres til 780 t.kr.

4. Baggrund

I forbindelse med Modtagecentrets overvejelser om en fusion med den tilsvarende aktivitet; SMOKA, foretages en værdiansættelse af Modtagecentret med henblik på at sikre en fair afregning af de to parter i en eventuel fusion. Modtagecentret og SMOKA er begge kommunalt ejede modtagecentre for farligt affald, der bl.a. sikrer opfyldelse af den kommunale beredskabsforpligtelse for denne type affald.

4.1. Regulering

Med udgangspunkt i regeringens udspil om en ny affaldssektor indgik folketinget i 2007 et forlig om en delvis liberalisering af sektoren. Der er således efterfølgende sket ændringer i rammerne for sektoren, som reguleres med udgangspunkt i BEK nr. 1309 af 18. december 2012 (Affaldsbekendtgørelsen). For så vidt angår farligt affald, er det dog fortsat kommunernes pligt at sikre, at der er kapacitet til at modtage og behandle dette affald (beredskabspligten). Hvorvidt denne kapacitetsforpligtelse sikres via egne kommunale anlæg/modtagecentre eller gennem private aktører på markedet, står kommunerne frit for.

Som kommunalt ejet modtagestation for farlig affald reguleres aktiviteten efter hvile-i-sig-selv princippet. De fastsatte priser svarer således til de omkostninger, som aktiviteten medfører og modtagestationen drives med fokus på at løfte den kommunale opgave billigst muligt for brugerne.

Private aktører i markedet er ikke underlagt hvile-i-sig-selv bestemmelserne og agerer således på almindelige markedsvilkår.

4.2. Håndtering af farligt affald

Kommunernes beredskabspligt sikrer, at virksomheder og private har mulighed for bortskaffelse af det farlige affald. Kommunerne sørger for, at farligt affald fra virksomheder og private afhentes eller kan leveres til en modtagestation, hvorefter affaldet transporteres videre til behandling efter de på området gældende regler. Affaldets vej fra bruger til behandling kan illustreres som figur 1 nedenfor

Figur 1: Proces for håndtering af farligt affald



Kilde: Vestforbrænding og SMOKA

Modtagecentret er repræsenteret som selve modtagecentret i ovenfor viste værdikæde. Herudover er Modtagecentret repræsenteret i transport-leddet såvel til som fra modtagestationen gennem selskabets afhentningsordninger og i den videre transport til behandlingscentrene, jf. nedenfor.

4.3. Modtagecentret i Høje Taastrup

Modtagecentret i Høje Taastrup er en del af Vestforbrænding; en miljøvirksomhed ejet af 19 interessentkommuner. Modtagecentret ligger under Vestforbrænding's Kommuneservice og henter/modtager, sorterer, emballerer og omlaster årligt ca. 1.500 tons farligt affald fra virksomheder og private.

Modtagecentret håndterer farligt affald på pladsen i Høje Taastrup, hvor affaldet emballeres og ompakkes for herefter at blive sendt videre til behandling. Pladsen i Høje Taastrup ejes af Vestforbrænding. Vestforbrænding råder ikke over egne behandlingsanlæg., men Modtagecentret sørger for den videre transport til disse anlæg. Transporten til Modtagecentret afhænger typen af affald/bruger, som kan opdeles i følgende overordnede typer:

- **Klinisk risiko affald** (afhentes af Modtagecentret).
- **Etagebo** (afhentes af Modtagecentret).
- **MFA haveboliger** (afhentes af Modtagecentret).
- **Private forbrugere** (leveres til Modtagecentret).
- **Genbrugsstationer** (leveres til Modtagecentret).

Figur 1: Brugere

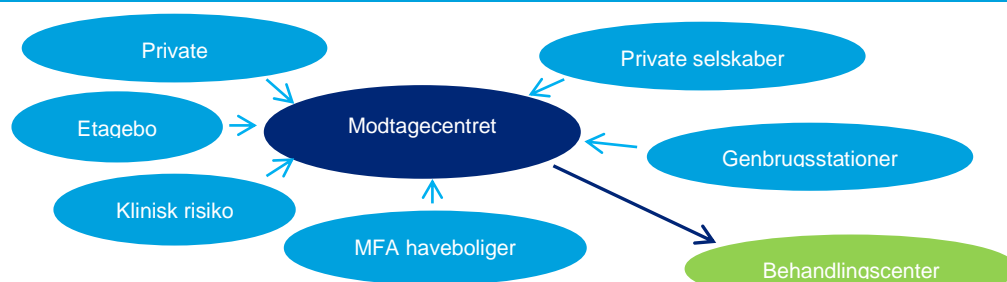

Kilde: Vestforbrænding

Modtagecentrets primære bruger er Vestforbrænding's Drift & Miljø, som tilbyder de 19 interessentkommuner de nødvendige løsninger indenfor affaldshåndtering. Det er således primært gennem Drift & Miljø, der indgås aftaler om håndtering af det farlige affald.

Kontraktforholdet vedrørende den videre transport fra Modtagecentret til behandling og selve behandlingen af affaldet indgås af Modtagecentret med transportør og behandlingscenter. Det er således en samlet ydelse, som Modtagecentret leverer til kunderne gennem Drift & Miljø.

Figur 2: Kontraktforhold for håndtering af farligt affald



Kilde: Vestforbrænding

5. Værdiansættelsesmetode

Værdiansættelsen af Modtagecentret foretages med henblik på at sikre en fair afregning af de nuværende ejere i forbindelse med en eventuel fusion med SMOKA. Det er i denne forbindelse essentielt, at de to aktiviteter værdiansættes efter samme principper, herunder metode og forudsætninger.

5.1. Videreførelse i nuværende form

Jf. afsnit 4, er Modtagecentret underlagt hvile-i-sig-selv princippet og har således ikke til formål at oparbejde et overskud, men at løfte den kommunale opgave billigst muligt. Dette er også hensigten for den samlede aktivitet efter en eventuel fusion med SMOKA. Udgangspunktet for værdiansættelsen af de begge aktiviteter er således en værdiansættelse af aktiviteterne som de drives i dag; "Videreførelse i nuværende form".

Som følge af hvile-i-sig-selv-princippet og at Modtagecentrets indtægter ved en videreførelse i selskabets nuværende form dermed skal svare til selskabets nødvendige omkostninger, er det normale værdibegreb udvandet. Værdiansættelsen foretages derfor på baggrund af nedskrevne værdier. I andre sammenhænge ses nedskrevne genanskaffelsværdier anvendt som estimat for værdien af aktiver til brug for fx åbningsbalancer. Dette skyldes dog typisk, at der er usikkerhed vedrørende aktivernes oprindelige anskaffelsværdier. Da aktiverne, som Modtagecentret råder over, ikke er udsat for væsentlig teknologisk udvikling og i øvrigt afskrives over en kort tidshorison, er denne usikkerhed ikke tilstede. Det er desuden de nedskrevne anskaffelsværdier, der danner grundlag for de afskrivninger, der i henhold til hvile-i-sig-selv princippet kan indregnes som nødvendige omkostninger.

De nedskrevne anskaffelsværdier opgøres som anlægsaktivernes anskaffelsværdier afskrevet frem til tidspunktet for værdiansættelsen. En væsentlig forudsætning i forbindelse med opgørelsen af de nedskrevne anskaffelsværdier er således aktivernes levetid. Da der kan være forskel på regnskabet anvendte økonomiske levetid (afskrivningsperiode) og aktivets tekniske levetid, bør den anvendte levetid/afskrivningsperiode vurderes for de enkelte aktiver og eventuel justeres i forhold til de regnskabsmæssigt anvendte levetider.

Udgangspunktet for værdiestimatet for Modtagecentret ved videreførelse i sin nuværende form baseres således på den nedskrevne anskaffelsværdi af selskabets anlægsaktiver. Hertil lægges selskabets resterende nettoaktiver (aktiver og forpligtelser) og et estimat for selskabets værdi af nettoaktiver opnås. Det bemærkes, at en eventuel merværdi som følge af særlige forhold i Modtagecentrets udnyttelse af selskabets aktiver ikke afspejles ved denne værdiansættelsesmetode.

6. Værdiansættelse

6.1. Videreførsel i nuværende form (nettoaktiver)

Modtagecentrets plads i Høje Taastrup er lejet af Vestforbrænding og selskabets anlægsaktiver består således alene af rullende materiel. Nedenfor er aktivernes nedskrevne anskaffelsværdi opgjort pr. 31. december 2012. Selskabets estimerede levetider for de enkelte aktiver er lagt til grund for nedskrivningen, da vi ikke har fundet anledning til at revurdere disse.

Figur 5: Nedskrevne anskaffelsværdier, 31. december 2012

t.kr. (31. dec. 2012)	Anskaffelses- værdi	Afskrivnings- periode	Akkumulerede afskrivninger	Nedskrevet anskaffelsværdi
Gaffeltruck (leasing)	297	7 år	212	85
Nissan Atleon (leasing)	602	5 år	451	150
Iveco 35C Dalby	235	5 år	8	227
Aktiver total				462

Kilde: Vestforbrænding

Den nedskrevne værdi af Modtagecenterets anlægsaktiver udgør således 462 t.kr..

Udover de ovenfor viste anlægsaktiver, udgøres Modtagecentrets nettoaktiver selskabets lagerbeholdning af emballage. Selskabet samlede bogførte aktiver udgøres således af disse 2 poster. Vi vurderer, at der ikke er yderligere væsentlige ikke bogførte aktiver eller passiver. Værdien er lagerbeholdningen er pr. 31. december 2012 opgjort til 318 t.kr.

Når den opgjorte nedskrevne anskaffelsværdi justeres for den bogførte værdi af denne post, kan værdien af Modtagecentrets nettoaktiver ved videreførelse af aktiviteten i sin nuværende form opgøres til 780. t.kr., jf. nedenfor.

Figur 6: Nettoaktiver, 31. december 2012

t.kr. (31. dec. 2012)	
Nedskrevet anskaffelsværdi, anlægsaktiver	462
Nettoarbejdskapital	318
Nettoaktiver, 31. december 2012	780

Kilde: Deloitte analyse

Om Deloitte

Deloitte leverer ydelser inden for Revision, Skat, Consulting og Financial Advisory til både offentlige og private virksomheder i en lang række brancher. Vores globale netværk med medlemsfirmaer i mere end 150 lande sikrer, at vi kan stille stærke kompetencer til rådighed og yde -service af højeste kvalitet, når vi skal hjælpe vores kunder med at løse deres mest komplekse forretningsmæssige udfordringer. Deloitte ca. 200.000 medarbejdere arbejder målrettet efter at sætte den højeste standard.

Deloitte Touche Tohmatsu Limited

Deloitte er en betegnelse for Deloitte Touche Tohmatsu Limited, der er et britisk selskab med begrænset ansvar, og dets netværk af medlemsfirmaer. Hvert medlemsfirma udgør en separat og uafhængig juridisk enhed. Vi henviser til www.deloitte.com/about for en udførlig beskrivelse af den juridiske struktur i Deloitte Touche Tohmatsu Limited og dets medlemsfirmaer.

© 2013 Deloitte Statsautoriseret Revisionspartnerselskab. Medlem af Deloitte Touche Tohmatsu Limited

NOTAT

Dato: 26-11-2013

Vedr.: Håndtering af forureningsrisici på Prøvestenen og på Modtagecenter Høje-Taastrup

INDLEDNING

I forbindelse med overdragelse af I/S SMOKA og Vestforbrænding's aktiviteter for farligt affald til samarbejdet mellem I/S Amager Ressourcecenter og Vestforbrænding vil modtagefaciliteterne på Prøvestenen og Modtagecenter Høje-Taastrup også blive overdraget dette samarbejde.

Disse modtagefaciliteter har været i drift i en årrække, og selvom de er etableret med en tæt belægning, kan det ikke udelukkes, at aktiviteterne kan have medført forurening under pladserne.

En fuldstændig afklaring af en eventuel forurening under disse modtagefaciliteter er først mulig når belægning og bygninger engang fjernes, hvorfor en eksakt oprensningssomkostning ikke kan estimeres på overdragelsestidspunktet.

I det følgende er således beskrevet, hvorledes denne problemstilling løses for de to lokaliteter.

PRØVESTENEN

Ved overdragelsen af modtagefaciliteterne på Prøvestenen overtager samarbejdet mellem ARC og VF den nuværende lejeaftale mellem I/S SMOKA og CMP. I denne lejeaftale står bl.a.:

- *Lejer er ansvarlig for enhver form for forurening, som måtte finde sted på det lejede areal eller andet i forbindelse med virksomhedens aktivitet på det lejede fra lejemålets ikrafttræden.*
- *Ansaret bortfalder ikke ved lejemålets ophør.*

Dette betyder, at samarbejdet mellem ARC og VF overtager denne forpligtelse.

I forbindelse med den planlagte udvidelse af arealet på Prøvestenen er der foretaget en screening af forureningsforholdene på det nuværende lejede areal med det resultat, at der i enkelte prøvetagningssteder er fundet forurening med olieprodukter og tungmetaller i det øverste lag umiddelbart under den faste belægning.

På denne baggrund er der foretaget en overslagsberegning, som angiver en maksimal oprensningssomkostning på 1,2 mio.kr.

Ved overdragelsen af I/S SMOKA er der således to løsningsmuligheder:

- I/S SMOKA's ejerkommuner stiller en garanti på 1,2 mio.kr. til dækning ved en fremtidig oprensning af Prøvestenen.
- I/S SMOKA hensætter et beløb på 1,2 mio.kr. til dækning ved en fremtidig oprensning af Prøvestenen og dette beløb indgår i den samlede værdiopgørelse i forbindelse med overdragelsen til samarbejdet mellem ARC og VF.

Da ARC og VF er indforstået med overtagelse forureningsforpligtelsen, såfremt I/S SMOKA hensætter et beløb på 1,2 mio.kr. til en fremtidig oprensning, vil dette blive indstillet til SMOKA's bestyrelse med gennemførelse inden overdragelsen.

HØJE-TAASTRUP

I forbindelse med overdragelsen af VF's aktiviteter for farligt affald indgås en lejeaftale med VF om modtagefaciliteterne i Høje-Taastrup.

For at tage højde for at VF's aktiviteter kan have medført forurening under pladsen er der i den kommende lejeaftale indført følgende:

- *Lejer kan på intet tidspunkt gøres ansvarlig for oprydning efter eksisterende forureninger.*
- *Lejer er ansvarlig for enhver forurening forårsaget af aktiviteter på arealet, og uanset om forureningen er forårsaget af en ansvarspådragende handling eller hændelig begivenhed. I tilfælde af en konstateret forurening, som lejers aktiviteter har medført, er lejer pligtig til at dække alle omkostninger til afværgeforanstaltninger, oprensning, og erstatning for eventuel varig værdiforringelse af udlejers ejendom.*
- *Udlejer bærer bevisbyrden for, om en konstateret forurening er forårsaget af lejers aktiviteter på arealet, og hermed er lejers ansvar.*

Dette betyder, at samarbejdet mellem ARC og VF ikke overtager forureningsforpligtelsen fra tidligere aktiviteter på arealet, hvilket er berigtiget af ARC's advokat.

Notat

Sagsnr.: 13/303
Dokument nr.: 11104/13

09-12-2013

Opløsningsproces for I/S SMOKA

INDLEDNING

I/S SMOKA har på sit repræsentantskabsmøde d. 10. oktober 2013 bl.a. besluttet:

- at anmode SMOKA's 16 ejerkommuner om at vedtage en opløsning af I/S SMOKA.
- at overdrage SMOKA's aktiviteter og personel til et samarbejde mellem affaldsselskaberne I/S Vestforbrænding og I/S Amager Ressourcecenter med virkning fra d. 1. januar 2014.

Som grundlag for beslutningen forelå følgende:

- Redegørelse vedrørende Reorganisering af I/S SMOKA
- Værdiansættelse af modtagecenter for farligt affald I/S SMOKA
- Værdiansættelse af modtagecenter for farligt affald Modtagecentret i Høje Taastrup
- Udkast til Samarbejdsaftale for Nyt SMOKA – samarbejde mellem I/S Amager Ressourcecenter og I/S Vestforbrænding af d. 31. august 2013
- Notat om udlodning af kapital i I/S SMOKA ved opløsning
- Overordnet tidsplan for reorganiseringen af SMOKA
- Hensigtserklæring vedrørende etablering af samarbejde om håndtering af farligt affald mellem Amager Ressourcecenter og Vestforbrænding

Imidlertid har enkelte kommuner efterfølgende haft kommentarer til Udkast til samarbejdsaftale for Nyt SMOKA – samarbejde mellem I/S Amager Ressourcecenter og I/S Vestforbrænding af d. 13. august 2013.

Samtidig kan ejerkommunerne ikke nå at behandle/godkende SMOKA's opløsning inden d. 1. januar 2014, hvilket også er tilfældet for samarbejdsaftalens behandling/godkendelse i ARC's ejerkommuner.

For at fastholde repræsentantskabets beslutninger gennemføres nu en proces som dels sikrer, at overdragelsen af SMOKA's og VF's aktiviteter gennemføres pr. d. 1. januar 2014, dels at ejerkommunernes godkendelse af SMOKA's opløsning samt for ARC-kommunernes vedkommende tillige godkendelse af samarbejdsaftalen gennemføres på et ensartet grundlag.

PROCESSEN

Processen frem til SMOKA's opløsning vil herefter være følgende:

Aktivitet	Tidspunkt/Periode
Samlet materiale fremsendes til SMOKA's ejerkommuner med anmodning om eventuelle bemærkninger inden <u>den 13. december 2013</u>	5. december 2013
Såfremt en eller flere af ejerkommunerne ønsker at drøfte det fremsendte materiale afholdes et afklarende møde	16. december 2013 kl. 10.00 – 11.00
Endeligt materiale med forslag til forvaltningernes indstilling til respektive udvalg, kommunalbestyrelser og/eller borgerrepræsentation fremsendes til ejerkommunerne	17. december 2013
Driftsaktiviteterne i SMOKA og VF overdrages midlertidigt til ARC, indtil endelig godkendelse af samarbejdsaftalen foreligger	1. januar 2014
Behandling og godkendelse i SMOKA's ejerkommuner. Alle 16 ejerkommuner behandler og godkender SMOKA's opløsning, og SMOKA-kommuner henhørende under ARC behandler og godkender tillige samarbejdsaftalen for Nyt SMOKA	1. kvartal 2014
Endelig godkendelse af Statsforvaltningen	1. kvartal 2014
Driftsaktiviteterne overdrages endeligt til samarbejdet mellem affaldsselskaberne I/S Vestforbrænding og I/S Amager Ressourcecenter	1. kvartal 2014
I/S SMOKA opløses og formue fordeles	1. kvartal 2014

Under gennemførelsen af ovennævnte proces vil I/S SMOKA fortsætte som selvstændigt selskab, dog uden driftsmæssige aktiviteter.

MATERIALE

Det samlede materiale, som fremsendes til ejerkommunernes eventuelle bemærkninger består herefter af:

- Redegørelse vedrørende Reorganisering af I/S SMOKA
- Værdiansættelse af modtagecenter for farligt affald I/S SMOKA
- Værdiansættelse af modtagecenter for farligt affald Modtagecentret i Høje Taastrup
- Udkast til Samarbejdsaftale for Nyt SMOKA – samarbejde mellem I/S Amager Ressourcecenter og I/S Vestforbrænding af d. 15. november 2013
- Notat om udlodning af kapital i I/S SMOKA ved opløsning
- Hensigtserklæring vedrørende etablering af samarbejde om håndtering af farligt affald mellem Amager Ressourcecenter og Vestforbrænding
- Håndtering af forureningsrisici på Prøvestenen og Modtagecenter Høje-Taastrup

I/S Amager Ressourcecenter ("ARC")
Kraftværksvej 31
2300 København S

4. september 2013

I/S Vestforbrænding ("VF")
Ejby Mosevej 219
2600 Glostrup

Hensigtserklæring vedrørende etablering af samarbejde om håndtering af farligt affald

SMOKA, ARC og VF har drøftet og sammen arbejdet for at tilvejebringe et fælles beslutningsgrundlag for en ændret organisering af opgaver vedrørende farligt affald i interessentkommunerne.

ARC og VF agter på den baggrund at indgå et samarbejde om farligt affald i interessentkommunerne. Det er ønsket, at samarbejdet, så vidt muligt, skal træde i kraft den 1. januar 2014.

ARC og VF forventer på grundlag af det foreliggende udkast til samarbejdsaftale at træffe endelig beslutning om indgåelse af samarbejdsaftale. Dette forventes at ske på bestyrelsesmøder henholdsvis den 10. oktober 2013 og den 23. oktober 2013. I denne forbindelse påtænkes samarbejdet at skulle indgå aftale med I/S SMOKA om overtagelse af aktiviteter, aktiver, aftaler, medarbejdere med virkning fra 1. januar 2014.

Når hensigtserklæringen er godkendt i begge bestyrelser nedsættes et driftsudvalg med selskabernes direktører, som leder processen frem til samarbejdets idriftsættelse.

ARC og VF er opmærksomme på at I/S SMOKA fungerer som kommunalt fællesskab ("specialkommune"), og dets styrelsesorganer har uindskrænket beføjelser, indtil en opløsning er besluttet af bestyrelsen samt godkendt af interessentkommunerne og Statsforvaltningen i henhold til SMOKA's vedtægter.

Denne hensigtserklæring indebærer alene en forpligtelse for ARC og VF til fortsat at arbejde for opnåelse af et fælles beslutningsgrundlag.

Dato: 13/9 2013

For: I/S Amager Ressourcecenter



Mogens Lønborg

Dato: 13/9-13

For: I/S Amager Ressourcecenter



Ulla Röttger

Dato:

For: I/S Vestforbrænding



Ove E. Dalsgaard

Dato: 4/9-2013

For: I/S Vestforbrænding

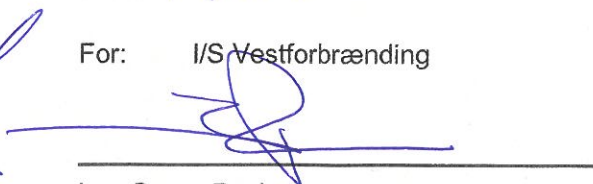

Ivar Green-Paulsen

[Udkast til samarbejdsaftale for Nyt SMOKA - samarbejde mellem I/S Amager Ressourcecenter og I/S Vestforbrænding vedrørende farligt affald baseret på AV Miljø-modellen]

November 2013

UDKAST 15. november 2013

Samarbejdsaftale

vedrørende

SMOKA

1. Navn og hjemsted

- 1.1 Samarbejdets navn er SMOKA.
- 1.2 Samarbejdets hjemsted er Københavns Kommune.

2. Formål

- 2.1 Samarbejdets formål er at planlægge og varetage opgaver vedrørende farligt affald. Aftalen skal regulere samarbejdet mellem deltagerne.

3. Organisering

- 3.1 Deltagerne i samarbejdet er:

I/S Amager Ressourcecenter
I/S Vestforbrænding
- 3.2 Deltagerne ejer samarbejdet med halvdelen hver.
- 3.3 Samarbejdet ledes af deltagernes bestyrelser og et driftsudvalg, der består af deltagernes administrerende direktører.
- 3.4 Samarbejdet indebærer ikke indskrænkninger i de beføjelser, som tilkommer deltagernes styrelsesorganer efter deltagernes godkendte vedtægter. Ved fortolkningstvivel skal nærværende samarbejdsaftales bestemmelser om beslutninger fortolkes således, at deltagelse i samarbejdet ikke skal medføre en afgivelse af interessentkommunernes kompetence i forhold til deltagernes godkendte vedtægter.
- 3.5 Deltagernes bestyrelser udgør tilsammen ejermødet, som af hver af deltagerne kan kræves indkaldt med 10 dages varsel.
- 3.6 Driftsudvalget sender hvert år senest den 15. april følgende til deltagerne:
 - 1. Forslag til samarbejdets opgaver i det kommende regnskabsår.
 - 2. Budgetforslag, herunder forslag til takster, for det kommende regnskabsår og forslag til flerårigt budgetoverslag.

3. Revideret årsregnskab og årsberetning.
4. Forslag til valg af revisor.
- 3.7 Deltagerne skal hvert år senest den 15. juni meddele driftsudvalget, om de i punkt 3.6 nævnte anliggender kan godkendes.
- 3.8 Deltagernes bestyrelser behandler de i punkt 3.6 nævnte anliggender efter reglerne i deltagerens vedtægter.
- 3.9 Hvis deltagerne ikke begge godkender de i punkt 3.6 nævnte anliggender, indkaldes til et ejermøde. Såfremt deltagerne ikke kan blive enige, opløses samarbejdet pr. næste 31. december. Hvis deltagerne ikke kan blive enige om valg af revisor, fortsætter den hidtidige revisor.

4. Driftsudvalget

- 4.1 Driftsudvalget består af deltagerens administrerende direktører.
- 4.2 Den administrerende direktør kan lade sig repræsentere af en anden ansat hos deltageren.
- 4.3 Driftsudvalget er beslutningsdygtigt, når begge deltagere er repræsenteret.
- 4.4 Driftsudvalget træffer beslutning ved enstemmighed.
- 4.5 Deltagerens bestyrelser har instruktionsbeføjelse over egne respektive medlemmer af driftsudvalget.
- 4.6 Driftsudvalget fastsætter i en forretningsorden nærmere bestemmelse om sin virksomhed. Forretningsordenen skal være i overensstemmelse med samarbejdsaftalen samt deltagerens godkendte vedtægter. Forretningsordenen skal godkendes af deltagerens bestyrelser.

5. Daglig drift

- 5.1 Driftsudvalget træffer bestemmelse om organiseringen af samarbejdets daglige drift.

- 5.2 Medarbejdere med tilknytning til samarbejdet ansættes efter driftsudvalgets nærmere bestemmelse af en af deltagerne. Udgifter til sådanne medarbejdere betales af samarbejdet.

6. Finansiering

- 6.1 Samarbejdets anlægsudgifter finansieres ved indskud fra deltagerne, samarbejdets egenkapital eller ved optagelse af lån.
- 6.2 Deltagernes forholdsmæssige bidrag, jf. punkt 6.1, skal svare til fordelingsnøglen i punkt 3.2.
- 6.3 I forbindelse med etableringen af samarbejdet har deltagerne aftalt, at deltagerne skal bidrage med visse aktiver, kapital mv., jf. åbningsbalancen i bilag 1.
- 6.4 Samarbejdets øvrige udgifter finansieres ved opkrævning af takster, som deltagerne fastsætter i forbindelse med godkendelsen af de i punkt 3.6 nævnte anliggender. Driftsudvalget kan senere beslutte at ændre taksterne, såfremt hver af deltagerne godkender dette efter beslutningsproceduren nævnt i punkt 3.8.
- 6.5 Deltagernes egne udgifter kan ikke afholdes over samarbejdets drift.

7. Særlige dispositioner

- 7.1 Dispositioner, som efter deltagerne godkendte vedtægter kræver en særlig beslutningsprocedure, kan først foretages, når der er truffet beslutninger i overensstemmelse med deltagerne respektive vedtægter.

8. Hæftelse

- 8.1 Over for tredjemand hæfter deltagerne solidarisk og ubegrænset for de forpligtelser, der påhviler samarbejdet.
- 8.2 Indbyrdes hæfter deltagerne efter fordelingsnøglen i punkt 3.2.

9. Regnskab og revision

- 9.1 Årsregnskabet udarbejdes i overensstemmelse med reglerne i årsregnskabsloven.

9.2 Samarbejdets regnskabsår er kalenderåret. Det første regnskabsår løber fra etableringen til 31. december [år].

9.3 Revisor skal være en statsautoriseret revisor, der af det kommunale tilsyn er godkendt som revisor for en eller flere kommuner eller kommunale fællesskaber.

10. Tegning

10.1 Samarbejdet tegnes i fællesskab af de personer, som efter deltageres vedtægter i fællesskab kan tegne hver af deltagerne.

11. Opløsning

11.1 En deltager kan med seks måneders skriftligt varsel kræve samarbejdet opløst til den førstkommande 1. januar.

11.2 Ved samarbejdets opløsning fordeles samarbejdets - positive eller negative - nettoformue mellem deltagerne efter fordelingsnøglen i punkt 3.2.

12. Tvister

12.1 Enhver tvist, som måtte opstå i forbindelse med denne samarbejdsaftale, herunder tvister vedrørende fortolkning af samarbejdsaftalen eller vedrørende samarbejdets drift eller opløsning, skal søges bilagt ved forhandling. En deltager kan kræve, at deltagerne inden 2 uger mødes og loyalt bidrager til at afklare, om tvisten kan løses ved forhandling.

12.2 Såfremt der ikke 4 uger efter, at en part har fremsat krav om forhandling, er opnået en forhandlingsløsning, kan tvisten indbringes for voldgift ved Voldgiftsinstituttet efter de af Voldgiftsinstituttet vedtagne regler herom, som er gældende ved voldgiftssagens anlæg.

12.3 Bestemmelserne i punkt 12.1 og 12.2 indebærer ingen indskrænkninger i den kompetence, som efter lovgivningen tilkommer de kommunale tilsynsmyndigheder eller andre myndigheder.

13. Ikrafttræden mv.

- 13.1 Samarbejdsaftalen træder i kraft ved deltagernes vedtagelse.
- 13.2 Ændringer af denne samarbejdsaftale, som medfører en udvidelse af deltagernes økonomiske forpligtelser, skal godkendes af Statsforvaltningen.

Bech-Bruun
Att.: Johan Weihe
Langelinie Allé 35
2100 København Ø

22-10-2013

Forhåndstilkendegivelse vedrørende samarbejdsaftale

Bech-Bruun har ved e-mail af 3. september 2013 til Statsforvaltningen fremsendt en samarbejdsaftale for Nyt SMOKA på vegne af SMOKA, I/S Amager Ressourcecenter og I/S Vestforbrænding. Bech-Bruun har oplyst, at Nyt SMOKA ikke vil være et kommunalt fællesskab, jf. kommunestyrelseslovens § 60, og har anmodet Statsforvaltningen om en forhåndstilladelse efter lånebekendtgørelsens § 14, såfremt vi vurderer, at samarbejdet kræver tilladelse efter denne bestemmelse. Bech-Bruun har desuden bemærket, at omorganiseringen forudsætter, at det nuværende kommunale fællesskab I/S SMOKA opløses.

Statsforvaltningen
Storetorv 10
6200 Aabenraa

JOURNAL NR.: 2013-613/863

SAGSBEHANDLER:

DIREKTE TELEFON:

Telefon: 7256 7000

EAN-Nr. 5798000362222

post@statsforvaltningen.dk

www.statsforvaltningen.dk

EKSPEDITIONSTID:

MANDAG - ONSDAG: 08.00-16.00

TORSDAG: 12.00-18.00

FREDAG: 08.00-16.00

TELEFONTID:

MANDAG-ONS DAG: 08.00-18.00

TORS D AG: 13.00-18.00

FREDAG: 08.00-18.00

Det fremgår af udkast til samarbejdsaftale for Nyt SMOKA, at samarbejdets formål er at planlægge og varetage de affaldsopgaver, som deltagerne bestemmer, herunder primært opgaver vedrørende farligt affald. Samarbejdets deltagere er de kommunale fællesskaber I/S Amager Ressourcecenter og I/S Vestforbrænding. Samarbejdet indebærer ikke indskrænkninger i de beføjelser, som tilkommer deltagernes styrelsesorganer efter deltagernes godkendte vedtægter, jf. punkt 3.4 i udkastet til samarbejdsaftale.

Det fremgår af kommunestyrelseslovens § 59, at økonomi- og indenrigsministeren kan fastsætte regler om kommunalbestyrelsens adgang til at forpligte kommunen ved kaution eller anden økonomisk garanti samt ved tilsagn om regelmæssige ydelser og lignende, som kommunen ikke efter loven er forpligtet til at præstere. Sådanne bestemmelser er fastsat i lånebekendtgørelsen¹.

Efter lånebekendtgørelsens § 14, stk. 1, kan en kommunalbestyrelse ikke uden tilsynsmyndighedens samtykke pådrage kommunen solidarisk hæftelse gennem indtræden i en forening, en institution, et selskab eller lignende. Samtykke er dog ikke fornødent, dersom kommunen alene

¹ Bekendtgørelse nr. 68 af 25. januar 2013 om kommunernes låntagning og meddelelse af garantier m.v.

hæfter med sit indskud, og der ikke pådrages kommunen forpligtelser med hensyn til eventuelle yderligere indskud.

Denne bestemmelse omfatter tilfælde, hvor kommunen ved indtræden i en forening, et selskab eller lignende forpligtes til at præstere eventuelle fremtidige ydelser i overensstemmelse med de beslutninger, der træffes af fællesskabets kompetente organer.

Det fremgår af punkt 8.1 i udkast til samarbejdsaftale for Nyt SMOKA, at I/S Amager Ressourcecenter og I/S Vestforbrænding over for tredjemand hæfter solidarisk og ubegrænset for de forpligtelser, der påhviler samarbejdet. Deltagernes hæftelse ses ikke at være begrænset til deres indskud.

Statsforvaltningen skal påse, at kommunale fællesskabers låntagning og garantistillelse sker i overensstemmelse med bestemmelserne i lånebekendtgørelsen.² Dette indebærer efter Statsforvaltningens opfattelse, at vi efter lånebekendtgørelsens § 14, stk. 1, skal godkende kommunale fællesskabers indtræden i et selskab med solidarisk hæftelse.

I forbindelse med godkendelsen påser Statsforvaltningen, at reglerne i selskabets vedtægter så vidt muligt harmonerer med reglerne i styrelseslovgivningen. Endvidere vil det blive fastsat i vedtægterne for det pågældende selskab eller lignende, at vedtægtsændringer skal godkendes af Statsforvaltningen.³

Det er på denne baggrund Statsforvaltningens vurdering, at etableringen af Nyt SMOKA kræver vores samtykke efter lånebekendtgørelsens § 14, stk. 1.

Statsforvaltningen vil kunne meddele samtykke efter lånebekendtgørelsens § 14, stk. 1, til samarbejdsaftalen for Nyt SMOKA. Vi har ved denne vurdering lagt vægt på, at samarbejdets formål er en opgave, som kommunale fællesskaber lovligt kan varetage.

Samtykket vil dog være betinget af, at der indsættes en bestemmelse i samarbejdsaftalen om, at ændringer i

² Jf. s. 524 i "Lov om kommunernes styrelse med kommentarer" af Hans B. Thomsen m.fl., 2. udgave 2010, Jurist- og Økonomforbundets Forlag samt Indenrigsministeriets skrivelse af 19. april 1983 om ændring af samtykkekravet i vedtægter for kommunale fællesskaber m.v.

³ Jf. s. 511 i "Lov om kommunernes styrelse med kommentarer" af Hans B. Thomsen m.fl., 2. udgave 2010, Jurist- og Økonomforbundets Forlag

samarbejdsaftalen, som vil udvide deltagernes økonomiske forpligtelser, kræver Statsforvaltningens godkendelse.

Når de deltagende kommunale fællesskabers kompetente fællesskabsorganer har vedtaget samarbejdsaftalen, kan Statsforvaltningen meddele endeligt samtykke.

Med venlig hilsen



Christina Thomsen
chefkonsulent



Vs: Orientering om påtænkt opløsning af I/S SMOKA (og etablering af "NY SMOKA")

Birger Kjer Hansen til: Klaus Steen Hansen

13-12-2013 00:55

Hej Klaus,

Nedenfor ser du den interne høring her i foretagendet!

Jeg har ingen reaktion fået fra politisk side, så derfor er svaret følgende:

På det foreliggende grundlag har kommunen ingen bemærkninger til den påtænkte omdannelse m.v., idet der af formelle årsager tages forbehold for den politiske godkendelse senere i processen.

Venlig hilsen

Birger Kjer Hansen
Vicekommunaldirektør



LYNGBY-TAARBÆK KOMMUNE

Stab for Politik og Jura

Rådhuset
Lyngby Torv 17
2800 Kgs. Lyngby

Direkte: 4597 3154
Omstilling: 4597 3000
Mobil: 4037 2021

E-mail: bkh@ltk.dk
Internet: www.ltk.dk

----- Videresendt af Birger Kjer Hansen/Økonomisk/LTK den 12-12-2013 20:37 -----

Fra: Birger Kjer Hansen/Økonomisk/LTK
Til: KMB_LTK,
Dato: 10-12-2013 20:11
Emne: Orientering om påtænkt opløsning af I/S SMOKA (og etablering af "NY SMOKA")

Det nuværende I/S SMOKA – Storkøbenhavns Modtagestation for Olie- og Kemikalieaffald; i daglig tale blot SMOKA - er et fælleskommunalt interessentskab med hjemmel i styrelseslovens § 60.

SMOKA's interessenter er følgende 16 kommuner i det storkøbenhavnske område: Ballerup, Brøndby, Dragør, Egedal (Ledøje-Smørum del), Frederiksberg, Furesø (Værløse del), Gentofte, Gladsaxe, Glostrup, Herlev, Hvidovre, Ishøj, København, Lyngby-Taarbæk, Rødovre og Tårnby. SMOKA har følgende vedtægtsbestemte formål: *"Interessentskabets formål er at planlægge og sikre etablering og miljømæssig forsvarlig drift af nødvendige anlæg m.v. til indsamling, modtagelse, behandling og transport af farligt affald til genanvendelse eller bortskaffelse fra interessentkommunerne. Endvidere at yde vejledning til*

interessenterne.”

Til opfyldelse af dette formål har SMOKA etableret en modtagestation med beliggenhed på Prøvestenen, hvor der modtages, indsamles, håndteres og om-embalieres farligt affald fra interessenternes område. SMOKA afhenter desuden farligt affald fra interessenternes genbrugspladser og andre kommunale ordninger. Derudover vejleder SMOKA virksomheder om, hvordan de kommer af med deres farlige affald, samt om hvordan de pakker og klargør farligt affald til transport.

SMOKA har indgået en administrationsaftale med I/S Amager Ressource Center (ARC), hvorved ARC varetager af den daglige ledelse og personaleadministration samt udarbejdelse af budget og regnskab m.m. Organisationsformen i det nuværende SMOKA er opbygget på samme måde som i ARC og Vestforbrænding bl.a. med et repræsentantskab og en bestyrelse samt et teknikerudvalg. I/S Vestforbrænding (VF) har etableret et Modtagecenter for farligt affald i Høje-Taastrup, hvor der modtages, indsamles, håndteres og omemballeres farligt affald fra de interessenter, som er tilsluttet VF's ordninger. VF har tillige etableret indsamlingsordninger for klinisk risikoaffald, etage- og haveboliger m.m. Derudover vejleder VF genbrugspladser, virksomheder, boligselskaber m.v. - på tilsvarende måde som ARC - om, hvordan de kommer af med deres farlige affald, samt om hvordan de pakker og klargør farligt affald til transport. Alle administrative opgaver relateret til farligt affald udføres af personale i VF's administration.

Igennem en årrække er der foretaget overvejelser og drøftelser om reorganisering af SMOKA, herunder et samarbejde med VF og andre interessenter for herved at sikre håndteringen af farligt affald i regionen. For SMOKA's vedkommende er der foretaget vurderinger af en lang række løsningsmuligheder, samtidig med at en mulig fusion mellem ARC og VF har været afventet. VF har ønsket en samarbejdsmodel med ud fra et samarbejde mellem ARC og VF, hvor en "hjørneste" i alle overvejelser har været at bibeholde/sikre et beredskab for farligt affald, således at der i tilfælde af større uheld o.lign. er mulighed for at modtage farligt affald døgnet rundt. Da en fusion mellem ARC og VF ikke har vist sig mulig, er der efterfølgende indledt drøftelser mellem SMOKA, ARC og VF om etablering af et fremtidigt samarbejde omkring farligt affald.

Et samarbejde mellem ARC og VF i et "NY SMOKA" vil bestå i en sammenlægning af det nuværende SMOKA og VF's aktiviteter omkring farligt affald for herigennem at øge mulighederne for at optimere indsamling, transport og håndtering af farligt affald, ligesom aktiviteterne på Prøvestenen og i Høje-Taastrup formodes under ét at kunne effektiviseres.

Dette indebærer en proces hvor ARC og VF etablerer det "NY SMOKA", og en proces hvor SMOKA beslutter at overdrage aktiverne i SMOKA til ARC og VF og efterfølgende opløser SMOKA. Det er planen, at en endelig opløsning inklusive godkendelse fra Statsforvaltning København kan foreligge i slutningen af 1. kvartal 2014, idet Statsforvaltningen har allerede forhåndsgodkendt ARC's og VF's deltagelse i "NY SMOKA" samt opløsningsvilkårene for SMOKA.

I forbindelse med en sammenlægning af SMOKA's og VF's aktiviteter har revisionsfirmaet Deloitte foretaget en værdiansættelse af SMOKA og Modtagecenter Høje-Taastrup, og på grundlag af nedskrevne anskaffelsesværdier er værdien (egenkapitalen) pr. 31.12.2013 af

SMOKA opgjort til omkring 19 mio.kr. og værdien af Modtagecenter Høje-Taastrup opgjort til omkring 0,8 mio.kr. Ud over at udlodde grundkapitalen indskudt af kommunerne (ca. 1,6 mio. kr.) påtænkes den resterende andel af egenkapitalen udloddet i forhold til medlemskommunernes seneste opgjorte befolkningstal. Ud fra de foretagne beregninger vil det alt andet lige betyde en udlodning til Lyngby-Taarbæk på størrelsesordenen 0,8 mio. kr.

(På baggrund af de gennemførte værdiansættelser inkl. de investeringer, som SMOKA gennemfører i 2013, er det beregnet at ARC og VF tilsammen skal indskyde i alt 13,3 mio.kr. til dækning af de nettoaktiver, som overtages af det "NY SMOKA" ejet af ARC og VF med halvdelen til hver. Derudover er det vurderet at ARC og VF skal indskyde yderligere 1,7 mio.kr. som likviditetsreserve eller alternativt at stille en garanti af samme størrelsesorden overfor et pengeinstitut. Der er således tale om et samlet indskud fra ARC og VF på i alt 15 mio.kr. til etablering af "NYT SMOKA".)

I/S SMOKA's bestyrelse og repræsentantskab har truffet beslutning om, at I/S SMOKA's aktiviteter skal omorganiseres, og at I/S SMOKA i denne forbindelse skal opløses og anmoder derfor kommunalbestyrelserne om at godkende opløsningen og vilkårene for opløsningen, jf. *vedlagte materiale* fremsendt den 5. december 2013 med eftersendte rettelsesblade af dels 6. og dels 10. december 2013. I/S SMOKA beder inden den formelle anmodning udsendes til kommunerne imidlertid kommunerne om inden fredag den 13. december 2013 at fremkomme med eventuelle bemærkninger til udkastet til beslutningsgrundlag for derved mest muligt at undgå, at kommuner senere fremkommer med bemærkninger, som indebærer, at processen i andre kommuner skal gå om.



20131210193918673.pdf



20131210193948297.pdf



20131210194105086.pdf

Forvaltningen har nu gennemgået materialet og har på det foreliggende grundlag ingen bemærkninger til den påtænkte omdannelse m.v., hvilket vil blive meddelt I/S SMOKA 13. december 2014 med formelt forbehold for den politiske godkendelse senere i processen.

Forvaltningen rundsender dog for god ordens skyld materialet med henblik på medlemmernes evt. orientering og bemærkninger.

Venlig hilsen

Birger Kjer Hansen
Vicekommunaldirektør



LYNGBY-TAARBÆK KOMMUNE

Stab for Politik og Jura

Rådhuset
Lyngby Torv 17
2800 Kgs. Lyngby

Direkte: 4597 3154
Omstilling: 4597 3000
Mobil: 4037 2021

E-mail: bkh@ltk.dk
Internet: www.ltk.dk



Rettelse 2_ Høring vedrørende udkast til anmodning om godkendelse af opløsning af I/S SMOKA

Klaus Steen Hansen til: sor@balk.dk, Søren Johnsen
(sorjh@brondby.dk) ,
katkj@brondby.dk,
"tba@balk.dk", "als@brondby.dk", "mkf@brondby.dk",
Cc: "jesperl@dragoer.dk", "ingela.karlsson@egekom.dk",
"leto01@frederiksberg.dk", "hjh@furesoe.dk" ,

10-12-2013 07:10

1 bilag



7_Opløsning for SMOKA_af 09-12-2013.pdf

Til SMOKA's ejerkommuner

Bemærkninger til høringsmaterialet:

Der er beklageligvis fundet mindre fejl i materialet til **Høring vedrørende udkast til anmodning om godkendelse af opløsning af I/S SMOKA**. Udsendt til SMOKA's ejerkommuner torsdag den 5. december 2013.

- 1) I notat vedrørende "Opløsningsproces for SMOKA" er der i oversigten over det samlede materiale fejlagtigt angivet et bilag vedrørende midlertidig overdragelse af driftsaktiviteterne til ARC. Dette bilag udgår og vil blive håndteret særskilt. Vedhæftet er en ny version af dokumentet "Opløsningsproces for SMOKA" (side 1-3, af 9.december 2013).
- 2) Da det forventes, at SMOKA's bestyrelse træffer beslutning om hensættelse af 1,2 mio.kr. vedrørende "Håndtering af forureningsrisici på Prøvestenen", vil dette emne ikke være indeholdt i det endelige materiale, der fremsendes til ejerkommunerne med anmodning om opløsning af I/S SMOKA (udsendes den 17. december 2013).

Venlig hilsen

Klaus Steen Hansen

SMOKA

Projektleder
D 32 68 93 67

klh@smoka.dk

Prøvestenen, U-vej
7
2300 København S
T 33 22 32 37
F 33 24 82 88
www.smoka.dk

SMOKA afhenter, modtager og håndterer olie- og

kemikalieaffald, uden at gå på kompromis med arbejdsmiljø og miljø. Vi kører efter ADR-reglerne og alle andre gældende regler og love. SMOKA har over 30 års praktisk erfaring, og hos os er du i sikre hænder. SMOKA er ejet af 16 kommuner og modtager 10-12.000 ton farligt affald om året.

Notat

Sagsnr.: 13/303
Dokument nr.: 11104/13

09-12-2013

Opløsningsproces for I/S SMOKA

INDLEDNING

I/S SMOKA har på sit repræsentantskabsmøde d. 10. oktober 2013 bl.a. besluttet:

- at anmode SMOKA's 16 ejerkommuner om at vedtage en opløsning af I/S SMOKA.
- at overdrage SMOKA's aktiviteter og personel til et samarbejde mellem affaldsselskaberne I/S Vestforbrænding og I/S Amager Ressourcecenter med virkning fra d. 1. januar 2014.

Som grundlag for beslutningen forelå følgende:

- Redegørelse vedrørende Reorganisering af I/S SMOKA
- Værdiansættelse af modtagecenter for farligt affald I/S SMOKA
- Værdiansættelse af modtagecenter for farligt affald Modtagecentret i Høje Taastrup
- Udkast til Samarbejdsaftale for Nyt SMOKA – samarbejde mellem I/S Amager Ressourcecenter og I/S Vestforbrænding af d. 31. august 2013
- Notat om udlodning af kapital i I/S SMOKA ved opløsning
- Overordnet tidsplan for reorganiseringen af SMOKA
- Hensigtserklæring vedrørende etablering af samarbejde om håndtering af farligt affald mellem Amager Ressourcecenter og Vestforbrænding

Imidlertid har enkelte kommuner efterfølgende haft kommentarer til Udkast til samarbejdsaftale for Nyt SMOKA – samarbejde mellem I/S Amager Ressourcecenter og I/S Vestforbrænding af d. 13. august 2013.

Samtidig kan ejerkommunerne ikke nå at behandle/godkende SMOKA's opløsning inden d. 1. januar 2014, hvilket også er tilfældet for samarbejdsaftalens behandling/godkendelse i ARC's ejerkommuner.

For at fastholde repræsentantskabets beslutninger gennemføres nu en proces som dels sikrer, at overdragelsen af SMOKA's og VF's aktiviteter gennemføres pr. d. 1. januar 2014, dels at ejerkommunernes godkendelse af SMOKA's opløsning samt for ARC-kommunernes vedkommende tillige godkendelse af samarbejdsaftalen gennemføres på et ensartet grundlag.

PROCESSEN

Processen frem til SMOKA's opløsning vil herefter være følgende:

Aktivitet	Tidspunkt/Periode
Samlet materiale fremsendes til SMOKA's ejerkommuner med anmodning om eventuelle bemærkninger inden <u>den 13. december 2013</u>	5. december 2013
Såfremt en eller flere af ejerkommunerne ønsker at drøfte det fremsendte materiale afholdes et afklarende møde	16. december 2013 kl. 10.00 – 11.00
Endeligt materiale med forslag til forvaltningernes indstilling til respektive udvalg, kommunalbestyrelser og/eller borgerrepræsentation fremsendes til ejerkommunerne	17. december 2013
Driftsaktiviteterne i SMOKA og VF overdrages midlertidigt til ARC, indtil endelig godkendelse af samarbejdsaftalen foreligger	1. januar 2014
Behandling og godkendelse i SMOKA's ejerkommuner. Alle 16 ejerkommuner behandler og godkender SMOKA's opløsning, og SMOKA-kommuner henhørende under ARC behandler og godkender tillige samarbejdsaftalen for Nyt SMOKA	1. kvartal 2014
Endelig godkendelse af Statsforvaltningen	1. kvartal 2014
Driftsaktiviteterne overdrages endeligt til samarbejdet mellem affaldsselskaberne I/S Vestforbrænding og I/S Amager Ressourcecenter	1. kvartal 2014
I/S SMOKA opløses og formue fordeles	1. kvartal 2014

Under gennemførelsen af ovennævnte proces vil I/S SMOKA fortsætte som selvstændigt selskab, dog uden driftsmæssige aktiviteter.

MATERIALE

Det samlede materiale, som fremsendes til ejerkommunernes eventuelle bemærkninger består herefter af:

- Redegørelse vedrørende Reorganisering af I/S SMOKA
- Værdiansættelse af modtagecenter for farligt affald I/S SMOKA
- Værdiansættelse af modtagecenter for farligt affald Modtagecentret i Høje Taastrup
- Udkast til Samarbejdsaftale for Nyt SMOKA – samarbejde mellem I/S Amager Ressourcecenter og I/S Vestforbrænding af d. 15. november 2013
- Notat om udlodning af kapital i I/S SMOKA ved opløsning
- Hensigtserklæring vedrørende etablering af samarbejde om håndtering af farligt affald mellem Amager Ressourcecenter og Vestforbrænding
- Håndtering af forureningsrisici på Prøvestenen og Modtagecenter Høje-Taastrup



Orientering om påtænkt opløsning af I/S SMOKA (og etablering af "NY SMOKA")

Birger Kjer Hansen til: KMB_LTK

10-12-2013 20:11

Det nuværende I/S SMOKA – Storkøbenhavns Modtagestation for Olie- og Kemikalieaffald; i daglig tale blot SMOKA - er et fælleskommunalt interessentskab med hjemmel i styrelseslovens § 60.

SMOKA's interessenter er følgende 16 kommuner i det storkøbenhavnske område: Ballerup, Brøndby, Dragør, Egedal (Ledøje-Smørum del), Frederiksberg, Furesø (Værløse del), Gentofte, Gladsaxe, Glostrup, Herlev, Hvidovre, Ishøj, København, Lyngby-Taarbæk, Rødovre og Tårnby. SMOKA har følgende vedtægtsbestemte formål: *"Interessentskabets formål er at planlægge og sikre etablering og miljømæssig forsvarlig drift af nødvendige anlæg m.v. til indsamling, modtagelse, behandling og transport af farligt affald til genanvendelse eller bortskaffelse fra interessentkommunerne. Endvidere at yde vejledning til interessenterne."*

Til opfyldelse af dette formål har SMOKA etableret en modtagestation med beliggenhed på Prøvestenen, hvor der modtages, indsamles, håndteres og om-emballeres farligt affald fra interessenternes område. SMOKA afhenter desuden farligt affald fra interessenternes genbrugspladser og andre kommunale ordninger. Derudover vejleder SMOKA virksomheder om, hvordan de kommer af med deres farlige affald, samt om hvordan de pakker og klargør farligt affald til transport.

SMOKA har indgået en administrationsaftale med I/S Amager Ressource Center (ARC), hvorved ARC varetager af den daglige ledelse og personaleadministration samt udarbejdelse af budget og regnskab m.m. Organisationsformen i det nuværende SMOKA er opbygget på samme måde som i ARC og Vestforbrænding bl.a. med et repræsentantskab og en bestyrelse samt et teknikerudvalg. I/S Vestforbrænding (VF) har etableret et Modtagecenter for farligt affald i Høje-Taastrup, hvor der modtages, indsamles, håndteres og omemballeres farligt affald fra de interessenter, som er tilsluttet VF's ordninger. VF har tillige etableret indsamlingsordninger for klinisk risikoaffald, etage- og haveboliger m.m. Derudover vejleder VF genbrugspladser, virksomheder, boligselskaber m.v. - på tilsvarende måde som ARC - om, hvordan de kommer af med deres farlige affald, samt om hvordan de pakker og klargør farligt affald til transport. Alle administrative opgaver relateret til farligt affald udføres af personale i VF's administration.

Igennem en årrække er der foretaget overvejelser og drøftelser om reorganisering af SMOKA, herunder et samarbejde med VF og andre interessenter for herved at sikre håndteringen af farligt affald i regionen. For SMOKA's vedkommende er der foretaget vurderinger af en lang række løsningsmuligheder, samtidig med at en mulig fusion mellem ARC og VF har været afventet. VF har ønsket en samarbejdsmodel med ud fra et samarbejde mellem ARC og VF, hvor en "hjørnesten" i alle overvejelser har været at bibeholde/sikre et beredskab for farligt affald, således at der i tilfælde af større uheld o.lign. er mulighed for at modtage farligt affald døgnet rundt. Da en fusion mellem ARC og VF ikke har vist sig mulig, er der efterfølgende indledt drøftelser mellem SMOKA, ARC og VF om etablering af et fremtidigt samarbejde omkring farligt affald.

Et samarbejde mellem ARC og VF i et "NY SMOKA" vil bestå i en sammenlægning af det

nuværende SMOKA og VF's aktiviteter omkring farligt affald for herigennem at øge mulighederne for at optimere indsamling, transport og håndtering af farligt affald, ligesom aktiviteterne på Prøvestenen og i Høje-Taastrup formodes under ét at kunne effektiviseres.

Dette indebærer en proces hvor ARC og VF etablerer det "NY SMOKA", og en proces hvor SMOKA beslutter at overdrage aktiverne i SMOKA til ARC og VF og efterfølgende opløser SMOKA. Det er planen, at en endelig opløsning inklusive godkendelse fra Statsforvaltning København kan foreligge i slutningen af 1. kvartal 2014, idet Statsforvaltningen har allerede forhåndsgodkendt ARC's og VF's deltagelse i "NY SMOKA" samt opløsningsvilkårene for SMOKA.

I forbindelse med en sammenlægning af SMOKA's og VF's aktiviteter har revisionsfirmaet Deloitte foretaget en værdiansættelse af SMOKA og Modtagecenter Høje-Taastrup, og på grundlag af nedskrevne anskaffelsesværdier er værdien (egenkapitalen) pr. 31.12.2013 af SMOKA opgjort til omkring 19 mio.kr. og værdien af Modtagecenter Høje-Taastrup opgjort til omkring 0,8 mio.kr. Ud over at udlodde grundkapitalen indskudt af kommunerne (ca. 1,6 mio. kr.) påtænkes den resterende andel af egenkapitalen udloddet i forhold til medlemskommunernes seneste opgjorte befolkningstal. Ud fra de foretagne beregninger vil det alt andet lige betyde en udlodning til Lyngby-Taarbæk på størrelsesordenen 0,8 mio. kr.

(På baggrund af de gennemførte værdiansættelser inkl. de investeringer, som SMOKA gennemfører i 2013, er det beregnet at ARC og VF tilsammen skal indskyde i alt 13,3 mio.kr. til dækning af de nettoaktiver, som overtages af det "NY SMOKA" ejet af ARC og VF med halvdelen til hver. Derudover er det vurderet at ARC og VF skal indskyde yderligere 1,7 mio.kr. som likviditetsreserve eller alternativt at stille en garanti af samme størrelsesorden overfor et pengeinstitut. Der er således tale om et samlet indskud fra ARC og VF på i alt 15 mio.kr. til etablering af "NYT SMOKA".)

I/S SMOKA's bestyrelse og repræsentantskab har truffet beslutning om, at I/S SMOKA's aktiviteter skal omorganiseres, og at I/S SMOKA i denne forbindelse skal opløses og anmoder derfor kommunalbestyrelserne om at godkende opløsningen og vilkårene for opløsningen, jf. *vedlagte materiale* fremsendt den 5. december 2013 med eftersendte rettelsesblade af dels 6. og dels 10. december 2013. I/S SMOKA beder inden den formelle anmodning udsendes til kommunerne imidlertid kommunerne om inden fredag den 13. december 2013 at fremkomme med eventuelle bemærkninger til udkastet til beslutningsgrundlag for derved mest muligt at undgå, at kommuner senere fremkommer med bemærkninger, som indebærer, at processen i andre kommuner skal gå om.



20131210193918673.pdf



20131210193948297.pdf



20131210194105086.pdf

Forvaltningen har nu gennemgået materialet og har på det foreliggende grundlag ingen

bemærkninger til den påtænkte omdannelse m.v., hvilket vil blive meddelt I/S SMOKA 13. december 2014 med formelt forbehold for den politiske godkendelse senere i processen.

Forvaltningen rundersender dog for god ordens skyld materialet med henblik på medlemmernes evt. orientering og bemærkninger.

Venlig hilsen

Birger Kjer Hansen
Vicekommunaldirektør



LYNGBY-TAARBÆK KOMMUNE

Stab for Politik og Jura

Rådhuset
Lyngby Torv 17
2800 Kgs. Lyngby

Direkte: 4597 3154
Omstilling: 4597 3000
Mobil: 4037 2021

E-mail: bkh@ltk.dk
Internet: www.ltk.dk



Høring vedrørende udkast til anmodning om godkendelse af opløsning af I/S SMOKA

Klaus Steen Hansen til: sor@balk.dk, Søren Johnsen
(sorjh@brondby.dk) ,
katkj@brondby.dk,
"tba@balk.dk", "als@brondby.dk", "mkf@brondby.dk",
Cc: "jesperl@dragoer.dk", "ingela.karlsson@egekom.dk",
"let01@frederiksberg.dk", "hjh@furesoe.dk" ,

06-12-2013 13:01

1 bilag



Udlodning af kapital i SMOKA - Deloitte.pdf

Til SMOKA's ejerkommuner

Der er opdaget en fejl i det fremsendte materiale til **Høring vedrørende udkast til anmodning om godkendelse af opløsning af I/S SMOKA.**

Bilaget "Udlodning af kapital i I/S SMOKA ved opløsning" viser sig at være den forkerte version – uden skemaet med de i notatet omtalte modeller.

Jeg fremsender hermed den fulde version af dokumentet og beklager fejlen.

Venlig hilsen

Klaus Steen Hansen

Projektleder
D 32 68 93 67

SMOKA

klh@smoka.dk

Prøvestenen, U-vej
7
2300 København S
T 33 22 32 37
F 33 24 82 88
www.smoka.dk

SMOKA afhenter, modtager og håndterer olie- og kemikalieaffald, uden at gå på kompromis med arbejdsmiljø og miljø. Vi kører efter ADR-reglerne og alle andre gældende regler og love. SMOKA har over 30 års praktisk erfaring, og hos os er du i sikre hænder. SMOKA er ejet af 16 kommuner og modtager 10-12.000 ton farligt affald om året.

Notat

Udlodning af kapital i I/S SMOKA ved opløsning

Baggrund

I/S Storkøbenhavns Modtagestation for Olie- og Kemikalieaffald, I/S SMOKA ("SMOKA") er ejet af 16 interessentkommuner, og SMOKA har til formål at håndtere interessentkommunernes farlige affald. De 16 interessentkommuner er samtidig interessenter i henholdsvis I/S Vestforbrænding ("VF") og I/S Amager Ressourcecenter ("ARC"), der varetager interessentkommunernes affaldsbehandling i øvrigt. Københavns Kommune er som den eneste kommune interessent i både VF og ARC.

På baggrund af forslag fra SMOKA er Deloitte blevet bedt om at opsummere mulighederne for udlodning af kapitalen i SMOKA, som er opgjort til ca. 19 mio.kr.

For god ordens skyld bemærkes, at dette notat alene vedrører udlodning og ikke andre forhold herunder offentligretlige regulering.

Løsningsmodel – Overdragelse af aktiver til ny ejer og efterfølgende opløsning og udlodning

ARC og VF etablerer ifølge det oplyste "NY SMOKA", der herefter køber alle aktiver (på nær kassebeholdning), passiver samt øvrige rettigheder og forpligtelser ud af SMOKA. SMOKA efterlades herved som en tom enhed bortset fra en kassebeholdning opgjort til ca. 19 mio. kr. pr. 31.12.2012, jf. den i bilag 1 vedlagte opgørelse. SMOKA opløses, og kapitalen udloddes forholdsmæssigt til interessentkommunerne. Da forskellen på de i bilag 1 angivne modeller er minimal, skal det anbefales at anvende model 1, hvor de kontante driftsindskud, der er indskudt af interessentkommunerne ved stiftelsen af SMOKA, udloddes forlods til interessentkommunerne. Herefter udloddes den resterende del af kapitalen i forhold til interessentkommunernes senest opgjorte indbyggertal.

Den efterfølgende opløsning af SMOKA skal finde sted i overensstemmelse med SMOKA's vedtægter, der indeholder følgende bestemmelse om opløsning:

"§ 22. Selskabet kan opløses, hvis kommunalbestyrelserne i alle interessentkommunerne er enige herom. Endvidere kan selskabet opløses efter en interessents anmodning, hvis Indenrigsministeriet finder rimelig grund hertil.

Indenrigsministeriet godkender vilkårene for selskabets opløsning og fastsætter disse i tilfælde af uenighed mellem interessenterne."

Vedtægterne angiver ikke, hvorledes opløsning skal finde sted eller, hvordan kapitalen skal fordeles mellem interessentkommunerne.

Hvis der ikke umiddelbart mellem interessentkommunerne kan opnås enighed om opløsning af SMOKA samt vilkårene herfor, herunder udlodning af kapitalen, må kapitalen forblive i SMOKA, indtil der opnås enighed om en løsning, som kan godkendes af Økonomi- og Indenrigsministeriet eller, indtil vilkårene fastsættes af ministeriet.

Når interessentkommunerne opnår enighed eller, når ministeriet træffer beslutning herom, vil SMOKA kunne opløses, og kapitalen kan udloddes til interessentkommunerne.

Kontering af udlodningen til kommunerne i den kommunale kontoplan

Vi skal anbefale, at kommunerne konterer provenuet fra opløsningen således:

Det oprindelige kontante driftsindskud (i alt 1.599.000 kr.) konteres på den konto, hvor den enkelte kommune i sin tid konterede beløbet. Der er ikke taget stilling til eventuel forrentning af beløbet.

Kommunernes resterende andel af udlodningen (i alt 17.401.000 kr.) konteres på konto 1.38.64 "Ordringer for farligt affald". Herved sikres, at udlodningen kommer brugerne til gode.

Modregning i bloktilskud

Udlodningen er ikke omfattet af reglerne om modregning i bloktilskud hverken i El- eller Varmeforsyningsloven.

København, den 9. september 2013

Deloitte

Statsautoriseret Revisionspartnerselskab

Lyng Skovgaard
statsautoriseret revisor

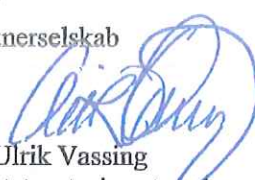
Ulrik Vassing
statsautoriseret revisor

I/S SMOKA

Udlodning pr. ejerkommune pr. 31.12.2012

BILAG 1

Ejerkommune	SMOKA				Model 1		Model 2		Model 3	
	Opr. kontant driftsindskud	indbygg 31.12.12	Værdi 31.12.12	Rest til udlodning	Udlodning i alt kr.	forhold mellem driftsindskud	forhold mellem indbyggertal			
Københavns Kommune	754.000	559.440		8.236.588	8.990.588	8.959.350	8.993.459			
Frederiksberg Kommune	139.000	102.029		1.502.164	1.641.164	1.651.657	1.640.200			
Dragør Kommune	18.000	13.917		204.899	222.899	213.884	223.727			
Hvidovre Kommune	70.000	51.341		755.889	825.889	831.770	825.349			
Tårnby Kommune	56.000	41.572		612.061	668.061	665.416	668.304			
Lyngby-Taarbæk Kommune	72.000	53.840		792.682	864.682	855.535	865.522			
Ballerup Kommune	65.000	48.211		709.807	774.807	772.358	775.032			
Furesø Kommune	25.000	19.466		286.596	311.596	297.061	312.932			
Brøndby Kommune	49.000	34.210		503.671	552.671	582.239	549.954			
Egedal Kommune	15.000	11.174		164.514	179.514	178.236	179.631			
Gentofte Kommune	97.000	73.360		1.080.073	1.177.073	1.152.595	1.179.322			
Glostrup Kommune	29.000	21.869		321.975	350.975	344.590	351.562			
Rødovre Kommune	52.000	37.351		549.916	601.916	617.886	600.448			
Herlev Kommune	39.000	26.958		396.900	435.900	463.415	433.372			
Ishøj Kommune	30.000	21.131		311.110	341.110	356.473	339.698			
Gldsaxe Kommune	89.000	66.030		972.154	1.061.154	1.057.536	1.061.487			
Værdi	1.599.000	1.181.899	19.000.000	17.401.000	19.000.000	19.000.000	19.000.000			

NOTE:

Model 1

Model 2

Model 3

Fordeling efter det oprindelige driftsindskud, plus resten fordelt efter indbyggertal

Fordeling efter det oprindelige driftsindskud

Fordeling efter det senest opgjorte indbyggertal



Høring vedrørende udkast til anmodning om godkendelse af opløsning af I/S SMOKA

Klaus Steen Hansen til: sor@balk.dk, Søren Johnsen
 (sorjh@brondby.dk) ,
katkj@brondby.dk,
 "tba@balk.dk", "als@brondby.dk", "mkf@brondby.dk",
 Cc: "jesperl@dragoer.dk", "ingela.karlsson@egekom.dk",
 "leto01@frederiksberg.dk", "hjh@furesoe.dk" ,

05-12-2013 20:34

1 bilag



Høringsmateriale om opløsning af SMOKA_samlet.pdf

Til SMOKA's ejerkommuner

Hermed fremsendes materiale til **Høring vedrørende udkast til anmodning om godkendelse af opløsning af I/S SMOKA.**

Materialet er sendt til følgende embedsfolk i SMOKA's ejerkommuner. Listen er opdateret i forhold til kommunernes tilbagemelding på tidligere forespørgsel. Hvis der er fejl i listen, eller I ønsker andre/flere på, med henblik på fremtidige udsendelser vedrørende denne sag, kan ændringer sendes til

Klaus Steen Hansen, mail: klh@smoka.dk

Kommune	Medarbejder 1	Mail adresse 1	Medarbejder 2	Mail adresse 2
ballerup	Søren Krøigaard	sor@balk.dk	Trine Baarstrøm	tba@balk.dk
brøndby	Søren Johnsen	sorjh@brondby	Anni Svendsen	als@brondby.dk
brøndby	Kathleen Kjærulff	katkj@brondby.dk	Mille Koefod	mkf@brondby.dk
dragør	Søren S. Kjær	soerenk@dragoer.dk	Jesper Horn Larsen	jesperl@dragoer.dk
egedal	Ulla Gramstrup	ulla.gramstrup@egekom.dk	Ingela Karlsson	ingela.karlsson@egekom.dk
frederiksberg	Eskill Thuesen	esth01@frederiksberg.dk	Lene Dyrskov Toftgaard	leto01@frederiksberg.dk
furesø	Niels Thygesen	nth@furesoe.dk	Heidi Juhl Hansen	hjh@furesoe.dk
gentofte	Anders Laursen	andl@gentofte.dk	Ulla Drehsen	uld@gentofte.dk
gladsaxe	Philip Hartmann	miljo@gladsaxe.dk	Kim Weinholt Jensen	tmfkwj@gladsaxe.dk

glostrup	Ole Rønsholdt	ole.ronsholdt@glostrup.dk	Ole Toftegaard	ole.toftegaard@glostr
herlev	Tony Christensen	tfdir@herlev.dk tony.christensen@herlev.dk	Cecilie Juhl Stentoft	cecilie.stentoft@herle
hvidovre	Anders Thanning	ath@hvidovre.dk	Anna Kristine Nørgaard	akn@hvidovre.dk
ishøj	Ole Horskær Madsen	plan-byg-miljo@ishoj.dk	Hans Wolfsberg Schmidt	hws@ishoj.dk
københavn	Pernille Andersen	pernille.andersen@tmf.kk.d k	Susanne Lindeneg	A02X@tmf.kk.dk
københavn	Thomas Kentorp	thke@okf.kk.dk	Søren Petersen	sopete@tmf.kk.dk
Lyngby-taarbæk	Birger Kjer Hansen	bkh@ltk.dk	Bjarne Holm Markussen	teknisk@ltk.dk
rødovre	Hans Christian Olsen	rk@rk.dk	Lene Sehested	rk@rk.dk
tårnby	Betina Grimm	bgr.tf@taarnby.dk	Viviane Mortensen	vmo.tf@taarnby.dk

Nedenstående er en bilagsoversigt over dokumenter omtalt i høringsmaterialet.

Samlet overblik over fremsendt høringsmateriale
Høringsbrev til kommunerne fra SMOKA's administration
Udkast til indstilling til kommunalbestyrelsen
Redegørelse for omorganiseringen af SMOKA mm.
Forhåndsudtalelse fra Statsforvaltningen om opløsning af I/S SMOKA
Værdiansættelse af I/S SMOKA, Deloitte
Udlodning af aktiver til SMOKA-kommuner, Deloitte
Notat om opløsningsproces for I/S SMOKA
Notat om håndtering af risici for jordforurening på Modtageanlæg Prøvestenen
Orienterende miljørapport for Modtageanlæg Prøvestenen, Niras

Værdiansættelse af Modtagecenter Høje-Taastrup, Deloitte

Hensigtserklæring mellem ARC og Vestforbrænding om indgåelse af samarbejde om farligt affald i Ny SMOKA

Udkast til samarbejdsaftale mellem ARC og Vestforbrænding om indgåelse af samarbejde om farligt affald i Ny SMOKA, Bech-Bruun

Forhåndsudtalelse fra Statsforvaltningen om samarbejdsaftalen mellem ARC og Vestforbrænding

Aftale med en midlertidig overdragelse af aktiver til ARC, frem til den endelige godkendelse af opløsningen af I/S SMOKA
(*afventer udarbejdelse*)

Venlig hilsen

Klaus Steen Hansen

Projektleder
D 32 68 93 67

SMOKA

klh@smoka.dk

Prøvestenen, U-vej
7
2300 København S
T 33 22 32 37
F 33 24 82 88
www.smoka.dk

SMOKA afhenter, modtager og håndterer olie- og kemikalieaffald, uden at gå på kompromis med arbejdsmiljø og miljø. Vi kører efter ADR-reglerne og alle andre gældende regler og love. SMOKA har over 30 års praktisk erfaring, og hos os er du i sikre hænder. SMOKA er ejet af 16 kommuner og modtager 10-12.000 ton farligt affald om året.

Modtagestation for farligt affald

Prøvestenen, U-vej 7
DK-2300 København S

Tel.: 33 22 32 37
Fax: 33 24 82 88

www.smoka.dk
smoka@smoka.dk

Til samtlige Interessentkommuner i I/S SMOKA

Dato:	Kontaktperson	Sagsnr.	E-mail	Lokal tlf. nr.
05-12-2013	Klaus Steen Hansen	13/303 - 11102/13	KLH@smoka.dk	3268 9367

Høring vedrørende udkast til anmodning om godkendelse af opløsning af I/S SMOKA, vilkår for opløsning samt omorganisering af aktiviteterne vedrørende farligt affald

Som bekendt har I/S SMOKA's bestyrelse og repræsentantskab truffet beslutning om, at I/S SMOKA's aktiviteter skal omorganiseres, og at I/S SMOKA i denne forbindelse skal opløses.

I/S SMOKA's bestyrelse vil i december måned anmode kommunalbestyrelserne om at godkende opløsningen og vilkårene for opløsningen.

Eftersom opløsningen sideløbende skal behandles i alle 16 interessentkommuner, er det afgørende, at bestyrelsens anmodning (og det tilhørende materiale) er så velforberedt som muligt.

Derfor beder I/S SMOKA, inden den formelle anmodning udsendes til kommunerne, jer om at fremkomme med eventuelle bemærkninger til udkastet til beslutningsgrundlag. Dermed kan vi forhåbentlig undgå, at kommuner senere fremkommer med bemærkninger, som indebærer, at processen i andre kommuner skal gå om. Embedsmændene har allerede været inddraget ved et møde for alle ejerkommunerne den 1. september 2013 i forbindelse med repræsentantskabets behandling den 10. oktober 2013. For en ordens skyld inddrages kommunerne igen for at sikre, at processen i kommunerne er så velforberedt som muligt.

Kommunerne bedes inden fredag den 13. december 2013 fremsende eventuelle bemærkninger til materialet til Klaus Steen Hansen, klh@smoka.dk.

Såfremt det på grundlag af høringsmaterialet vurderes relevant kan kommunerne anmode om afholdelse af et høringsmøde mandag den 16. december 2013 kl. 10.00-11.00 hos I/S Amager Ressourcecenter, Kraftværksvej 31, 2300 København S.

Kommunerne skal derfor inden fredag den 13. december meddele SMOKA's administration, hvis man ønsker dette møde, samt allerede nu reservere dette mødetidspunkt.

Den 17. december 2013 udsendes den endelige anmodning til kommunalbestyrelserne om godkendelse af opløsning af I/S SMOKA og omorganisering af aktiviteterne vedrørende farligt affald.

Ejerkommuner:

Ballerup·Brøndby·Dragør·Egedal·Frederiksberg·Furesø·
Gentofte·Gladsaxe·Glostrup·Herlev·Hvidovre·Ishøj·København·
Lyngby-Taarbæk·Rødovre·Tårnby

Administration:

ARC - I/S Amager Ressourcecenter
Kraftværksvej 31 Tlf.: 32 68 93 67
2300 København S E-mail: arc@a-r-c.dk

Såfremt I har spørgsmål, er I velkomne til at tage kontakt til Klaus Steen Hansen, klh@smoka.dk, telefon 32 68 93 67.

Opløsningen og omorganiseringen har indgående været drøftet i SMOKA's bestyrelse, repræsentantskab og embedsmandsudvalg. For en ordens skyld følger nedenfor en sammenfatning om baggrunden:

Baggrund

Der har siden 2006 været overvejelser om en omorganisering af aktiviteterne vedrørende farligt affald, som i dag varetages i regi af det kommunale fællesskab I/S SMOKA, herunder en sammenlægning med de aktiviteter vedrørende farligt affald, som i dag varetages i regi af andre kommunale fællesskaber, herunder I/S Vestforbrænding.

Bestyrelsen for I/S SMOKA har under et bestyrelsesmøde den 18. september 2013 besluttet at indstille til repræsentantskabet og interessentkommunerne at gennemføre en omorganisering af aktiviteterne vedrørende farligt affald, hvorved I/S SMOKA opløses.

I/S SMOKA's repræsentantskab besluttede under et ekstraordinært repræsentantskabsmøde den 10. oktober 2013 at indstille til interessentkommunerne at opløse I/S SMOKA i forbindelse med en omorganisering af aktiviteterne vedrørende farligt affald.

Model for omorganisering

Efter den planlagte model for omorganiseringen af aktiviteterne vedrørende farligt affald opløses I/S SMOKA og aktiver mv. overdrages til interessentskabet (Nyt SMOKA) med I/S Amager Ressourcecenter og I/S Vestforbrænding som interessenter.

Nyt SMOKA vil blive organiseret i henhold til en samarbejdsaftale, hvorefter I/S Amager Ressourcecenter og I/S Vestforbrænding hver ejer og internt hæfter 50/50. Udkast til samarbejdsaftale er udarbejdet efter samme model som deponisamarbejdet AV Miljø mellem I/S Amager Ressourcecenter og I/S Vestforbrænding.

Det betyder, at Nyt SMOKA vil blive ledet af et driftsudvalg bestående af direktørerne for Amager Ressourcecenter og Vestforbrænding. Alle beslutninger i driftsudvalget kræver enstemmighed. Bestyrelserne for Amager Ressourcecenter og Vestforbrænding træffer beslutninger om Nyt SMOKA's opgaver, budget, herunder takster, årsregnskab samt valg af revisor.

Udkast til samarbejdsaftale har været forelagt Statsforvaltningen, som i brev af 22. oktober 2013 har udtalt, at udkastet til samarbejdsaftale ikke indebærer en kompetenceoverdragelse, hvorfor der ikke er tale om et kommunalt fællesskab godkendt efter kommunestyrelseslovens § 60. Samtidig har Statsforvaltningen forhåndsgodkendt I/S Amager Ressourcecenters og I/S Vestforbrændings deltagelse i Nyt SMOKA efter lånebekendtgørelsens § 14.

I/S SMOKA og I/S Vestforbrændings aktiver mv. vedrørende farligt affald overdrages til Nyt SMOKA, som ejes I/S Amager Ressourcecenter og I/S Vestforbrænding. Overdragelsen skal ske i henhold til Deloitte's rapport af 10. juni 2013 omfattende estimering af værdierne af I/S SMOKA's aktiver og I/S Vestforbrændings aktiver. Medarbejderne overdrages til I/S Amager Ressourcecenter.

Nyt SMOKA's aktiviteter og finansiering

Nyt SMOKA skal varetage de samme aktiviteter vedrørende farligt affald, som i dag varetages af I/S SMOKA og I/S Vestforbrænding. Ydelserne opdeles i en basisydelse og i andre tilvalgsydelser.

Basisydelsen består i opretholdelsen af et beredskab for modtagelse for farligt affald, således at et beredskab er på plads til håndtering af uheld mv. samt mulighed for aflevering af farligt affald døgnet rundt. I/S SMOKA stiller i dag en tilsvarende ydelse til rådighed. Basisydelsen finansieres af en kapacitetstakst, der fordeles på interessenterne i forhold til indbyggertallet inden for den enkelte interessents geografiske område. Taksten vil således ikke blive beregnet på grundlag af brugen af Nyt SMOKA. Finansieringen af basisydelsen vil ske over ikke-forbrugsafhængige takster (a-takst) fastsat og opkrævet af I/S Amager Ressourcecenter og I/S Vestforbrænding. Taksten for basisydelsen forventes at udgøre ca. 2-3 kr. pr. borger.

Tilvalgsydelserne består af de ydelser, som I/S SMOKA også varetager i dag. Tilvalgsydelserne finansieres ved variable takster, der beregnes på grundlag af de omkostninger, der er forbundet med håndteringen af farligt affald i forbindelse med den enkelte ydelse.

Opløsning af I/S SMOKA og vilkår for opløsningen

Den planlagte model for omorganiseringen af aktiviteterne vedrørende farligt affald indebærer, at I/S SMOKA opløses. I overensstemmelse med de gældende vedtægter for I/S SMOKA skal beslutning om opløsning og vilkårene herfor træffes af interessentkommunernes kommunalbestyrelser, ligesom vilkårene herfor skal godkendes af Statsforvaltningen.

Deloitte har udarbejdet forslag til vilkår for opløsningen, som fremgår af Deloitte's notat af 9. september 2013. Notatet indeholder forslag til forskellige modeller for opløsningsvilkår. De af Deloitte anbefalede vilkår (model 1) indebærer, at interessentkommunernes indskud i forbindelse med stiftelsen af I/S SMOKA udbetales forlods til interessentkommunerne, hvorefter den resterende kapital udloddes til interessentkommunerne i forhold til det senest opgjorte indbyggertal i interessentkommunerne.

De anbefalede opløsningsvilkår (model 1) har været forelagt Statsforvaltningen, som har forhåndsgodkendt disse i brev af 22. oktober 2013 under forudsætning af, at interessentkommunerne er enige i vilkårene.

I/S SMOKA's bestyrelse og repræsentantskab indstiller til kommunalbestyrelserne, at kommunerne godkender opløsningen og vilkårene for opløsningen.

Som nævnt har opløsningen og omorganiseringen indgående været drøftet i SMOKA's bestyrelse, repræsentantskab og embedsmandsudvalg, og ovennævnte forhold blevet besluttet af SMOKA's bestyrelse og repræsentantskab. Formålet med "høringen" er derfor, så vidt muligt at sikre, at interessentkommuner ikke senere kommer med bemærkninger, som indebærer, at processen i andre kommuner skal gå om.

Kommunerne bedes inden fredag 13. december 2013 fremsende eventuelle bemærkninger til materialet.

Eventuelle spørgsmål eller bemærkninger til materialet bedes sendt til Klaus Steen Hansen, klh@smoka.dk, telefon 32 68 93 67.

Bilag:

- Udkast til indstilling
- Baggrundsmateriale omfattende:
 - Redegørelse
 - Forhåndsudtalelse fra Statsforvaltningen om opløsning af I/S SMOKA
 - Værdisættelse af SMOKA
 - Notat fra Deloitte om udlodning af kapital i I/S SMOKA ved opløsning
 - Værdisættelse af Modtageanlæg Høje Taastrup
 - Notat om håndtering af risici for jordforurening på Modtageanlæg Prøvestenen
 - Geokemisk screeningsrapport af Niras A/S

Med venlig hilsen



I/S SMOKA
Klaus Steen Hansen

UDKAST

Opløsning af det fælleskommunale samarbejde om farligt affald – I/S SMOKA, Storkøbenhavns Modtagestation for Olie- og Kemikalieaffald.

Indstilling

Det indstilles:

1. at kommunen godkender en opløsning af det fælleskommunale samarbejde om farligt affald, selskabet I/S SMOKA (I/S Storkøbenhavns Modtagestation for Olie- og Kemikalie Affald).
2. at kommunen godkender den af revisionsfirmaet Deloitte A/S anbefalede fordelingsnøgle for udlodning af SMOKA's likvide formue

Beslutningen om at opløse SMOKA som selskab og fordeling af formuen sker under forudsætning af Statsforvaltningens endelige godkendelse.

Beskrivelse af sagen

Der har siden 2006 været overvejelser om en omorganisering af aktiviteterne vedrørende farligt affald, som i dag varetages i regi af det kommunale fællesskab I/S SMOKA, herunder en sammenlægning med de aktiviteter vedrørende farligt affald, som i dag varetages i regi af andre kommunale fællesskaber, herunder I/S Vestforbrænding.

Bestyrelsen for I/S SMOKA har under et bestyrelsesmøde den 18. september 2013 besluttet at indstille til repræsentantskabet og interessentkommunerne at gennemføre en omorganisering af aktiviteterne vedrørende farligt affald, hvorved I/S SMOKA opløses.

I/S SMOKA's repræsentantskab besluttede under et ekstraordinært repræsentantskabsmøde den 10. oktober 2013 at indstille til interessentkommunerne at opløse I/S SMOKA i forbindelse med en omorganisering af aktiviteterne vedrørende farligt affald.

Model for omorganisering

Efter den planlagte model for omorganiseringen af aktiviteterne vedrørende farligt affald opløses I/S SMOKA og aktiver mv. overdrages til interessentskabet (Nyt SMOKA) med I/S Amager Ressourcecenter og I/S Vestforbrænding som interessenter.

Nyt SMOKA vil blive organiseret i henhold til en samarbejdsaftale, hvorefter I/S Amager Ressourcecenter og I/S Vestforbrænding hver ejer og internt hæfter 50/50. Udkast til samarbejdsaftale er udarbejdet efter samme model som deponisamarbejdet AV Miljø mellem I/S Amager Ressourcecenter og I/S Vestforbrænding.

Det betyder, at Nyt SMOKA vil blive ledet af et driftsudvalg bestående af direktørerne for Amager Ressourcecenter og Vestforbrænding. Alle beslutninger i driftsudvalget kræver enstemmighed. Bestyrelserne for Amager Ressourcecenter og Vestforbrænding træffer beslutninger om Nyt SMOKA's opgaver, budget, herunder takster, årsregnskab samt valg af revisor.

Udkast til samarbejdsaftale har været forelagt Statsforvaltningen, som i brev af 22. oktober 2013 har udtalt, at udkastet til samarbejdsaftale ikke indebærer en kompetenceoverdragelse, hvorfor der ikke er tale om et kommunalt fællesskab godkendt efter kommunestyrelseslovens § 60. Samtidig har Statsforvaltningen forhåndsgodkendt I/S Amager Ressourcecenters og I/S Vestforbrændings deltagelse i Nyt SMOKA efter lånebekendtgørelsens § 14.

I/S SMOKA og I/S Vestforbrændings aktiver mv. vedrørende farligt affald overdrages til Nyt SMOKA, som ejes I/S Amager Ressourcecenter og I/S Vestforbrænding. Overdragelsen skal ske i henhold til Deloitte's rapport af 10. juni 2013 omfattende estimering af værdierne af I/S SMOKA's aktiviteter og I/S Vestforbrændings aktiviteter. Medarbejderne overdrages til I/S Amager Ressourcecenter.

Nyt SMOKA's aktiviteter og finansiering

Nyt SMOKA skal varetage de samme aktiviteter vedrørende farligt affald, som i dag varetages af I/S SMOKA og I/S Vestforbrænding. Formålet med det nye samarbejde er dels, at bevare kommunernes beredskab til håndtering af miljøuheld og kapacitet til servicering af kommunernes ordninger til farligt affald, dels at effektivisere og udnytte ressourcerne bedre i relation til drift af ordninger til håndtering af farligt affald for borgere og virksomheder i kommunerne.

Der er opgjort et umiddelbart effektiviseringspotentiale ved et nyt samarbejde på 0,9 mio. kr. Besparelsen fremkommer ved at en del administrative ledelsesomkostninger bortfalder. Ydelserne opdeles i en basisydelse og i andre tilvalgsydelser.

Basisydelsen består i opretholdelsen af et beredskab for modtagelse for farligt affald, således at et beredskab er på plads til håndtering af uheld mv. samt mulighed for aflevering af farligt affald døgnet rundt. I/S SMOKA stiller i dag en tilsvarende ydelse til rådighed. Basisydelsen finansieres af en kapacitetstakst, der fordeles på interessenterne i forhold til indbyggertallet inden for den enkelte interessents geografiske område. Taksten vil således ikke blive beregnet på grundlag af brugen af Nyt SMOKA. Finansieringen af basisydelsen vil ske over ikke-forbrugsafhængige takster (a-takst) fastsat og opkrævet af I/S Amager Ressourcecenter og I/S Vestforbrænding. Taksten er i 2014 fastsat til 2,74 kr. pr. indbygger og forventes i 2015 at falde til 2,17 kr. pr. indbygger.

Tilvalgsydelserne består af de ydelser, som I/S SMOKA også varetager i dag. Tilvalgsydelserne finansieres ved variable takster, der beregnes på grundlag af de omkostninger, der er forbundet med håndteringen af farligt affald i forbindelse med den enkelte ydelse.

Opløsning af I/S SMOKA og vilkår for opløsningen

Den planlagte model for omorganiseringen af aktiviteterne vedrørende farligt affald indebærer, at I/S SMOKA opløses. I overensstemmelse med de gældende vedtægter for I/S SMOKA skal beslutning om opløsning og vilkårene herfor træffes af interessentkommunernes kommunalbestyrelser, ligesom vilkårene herfor skal godkendes af Statsforvaltningen.

Deloitte har udarbejdet forslag til vilkår for opløsningen, som fremgår af Deloitte's notat af 9. september 2013. Notatet indeholder forslag til forskellige modeller for opløsningsvilkår. De af Deloitte anbefalede vilkår (model 1) indebærer, at interessentkommunernes indskud i forbindelse med stiftelsen af I/S SMOKA udbetales forlods til interessentkommunerne, hvorefter den resterende kapital udloddes til interessentkommunerne i forhold til det senest opgjorte indbyggertal i interessentkommunerne.

De anbefalede opløsningsvilkår (model 1) har været forelagt Statsforvaltningen, som har forhåndsgodkendt disse i brev af 22. oktober 2013 under forudsætning af, at interessentkommunerne er enige i vilkårene.

I/S SMOKA's bestyrelse og repræsentantskab indstiller til kommunalbestyrelserne, at kommunerne godkender opløsningen og vilkårene for opløsningen.

Bilag

Som baggrund for beslutningen er følgende bilag vedlagt:

- Redegørelse
- Forhåndsudtalelse fra Statsforvaltningen om opløsning af I/S SMOKA
- Værdiansættelse af SMOKA
- Notat fra Deloitte om udlodning af kapital i I/S SMOKA ved opløsning
- Værdiansættelse af Modtageanlæg Høje Taastrup
- Notat om håndtering af risici for jordforurening på Modtageanlæg Prøvestenen
- Notat om opløsningsproces for I/S SMOKA

REDEGØRELSE

vedrørende

Reorganisering af I/S SMOKA

INDHOLDSFORTEGNELSE	Side
1. BAGGRUND	3
1.1 I/S SMOKA	3
1.2 Vestforbrænding (VF)	3
1.3 Reorganisering	4
2. "NY SMOKA"	4
3. SAMMENLÆGNINGSPROCESSEN	4
4. SAMARBEJDSAFTALE	5
5. ØKONOMISKE FORHOLD	5
5.1 Værdiansættelser	6
5.2 Udlodning af kapital	6
5.3 Økonomiske konsekvenser for VF og ARC	6
6. FORRETNINGSMODEL FOR "NY SMOKA"	6
6.1 Ydelser	7
6.2 Markedsforhold	7
6.3 Kundesegmenter	8
6.4 Takster/Priser	8
6.5 Ressourcer	8
6.5.1 Fysiske ressourcer	8
6.5.2 Menneskelige ressourcer	9
6.5.3 Finansielle ressourcer	11
6.6 Nuværende aktiviteter	11
6.7 Samarbejdspartnere	11
6.8 Indtægter	11
6.8.1 Beredskabsbidrag/basisydelse	12
6.9 Omkostninger	12
6.10 Budget 2014	13

BILAG:

1. Værdiansættelse af I/S SMOKA, Deloitte
2. Værdiansættelse af Modtagecenter Høje-Taastrup, Deloitte
3. Samarbejdsaftale, Bech-Bruun
4. Udlodning af aktiver til SMOKA-kommuner, Deloitte
5. Notat: Opløsningsproces for I/S SMOKA

1. BAGGRUND

1.1 I/S SMOKA

Det nuværende I/S SMOKA – Storkøbenhavns Modtagestation for Olie- og Kemikalieaffald – i daglig tale blot SMOKA er et fælleskommunalt interessentskab med hjemmel i styrelseslovens § 60.

SMOKA's interessenter er følgende 16 kommuner i det storkøbenhavnske område:

Ballerup, Brøndby, Dragør, Egedal (Ledøje-Smørum del), Frederiksberg, Furesø (Værløse del), Gentofte, Gladsaxe, Glostrup, Herlev, Hvidovre, Ishøj, København, Lyngby-Taarbæk, Rødovre, Tårnby.

SMOKA har følgende formål, hvilket fremgår af selskabets vedtægter:

"Interessentskabets formål er at planlægge og sikre etablering og miljømæssig forsvarlig drift af nødvendige anlæg m.v. til indsamling, modtagelse, behandling og transport af farligt affald til genanvendelse eller bortskaffelse fra interessentkommunerne. Endvidere at yde vejledning til interessenterne."

Til opfyldelse af dette formål har SMOKA etableret en modtagestation med beliggenhed på Prøvestenen, hvor der modtages, indsamles, håndteres og omemballeres farligt affald fra interessenternes område. SMOKA afhenter desuden farligt affald fra interessenternes genbrugspladser og andre kommunale ordninger. Derudover vejleder SMOKA's sikkerhedsrådgivere virksomheder om, hvordan de kommer af med deres farlige affald, samt om hvordan de pakker og klargør farligt affald til transport.

SMOKA har indgået en administrationsaftale med ARC, hvorved ARC varetager af den daglige ledelse og personaleadministration samt udarbejdelse af budget og regnskab m.m..

Organisationsformen i det nuværende SMOKA er opbygget på samme måde som i ARC og Vestforbrænding, med et repræsentantskab, en bestyrelse og et embedsmandsudvalg (dog ikke VF) samt et teknikerudvalg.

1.2 I/S Vestforbrænding (VF)

VF's nuværende aktiviteter med håndtering af farligt affald er organiseret under Kommuneservice.

VF har etableret et Modtagecenter for farligt affald i Høje-Taastrup, hvor der modtages, indsamles, håndteres og omemballeres farligt affald fra de interessenter, som er tilsluttet VF's ordninger.

VF har tillige etableret indsamlingsordninger for klinisk risikoaffald, etage- og haveboliger m.m.

Derudover vejleder VF's sikkerhedsrådgiver genbrugspladser, virksomheder, boligselskaber m.v. om, hvordan de kommer af med deres farlige affald, samt om hvordan de pakker og klargør farligt affald til transport.

Alle administrative opgaver relateret til farligt affald udføres af personale i VF's administration.

1.3 Reorganisering

Igennem en årrække er der foretaget overvejelser og drøftelser om reorganisering af SMOKA, herunder et samarbejde med VF og andre interessenter for herved at sikre håndteringen af farligt affald i regionen.

For SMOKA's vedkommende er der foretaget vurderinger af en lang række løsningsmuligheder, samtidig med at en mulig fusion mellem ARC og VF har været afventet.

VF har ønsket en samarbejdsmodel med opstart i et samarbejde mellem ARC og VF.

En "hjørnesteen" i alle overvejelser har været at bibeholde/sikre et beredskab for farligt affald, således at der i tilfælde af større uheld o.lign. er mulighed for at modtage farligt affald døgnet rundt.

Da en fusion mellem ARC og VF ikke har vist sig mulig, er der efterfølgende indledt drøftelser mellem SMOKA, ARC og VF om etablering af et fremtidigt samarbejde omkring farligt affald.

2. "NY SMOKA"

Et samarbejde mellem ARC og VF i et "NY SMOKA" vil bestå i en sammenlægning af det nuværende SMOKA og VF's aktiviteter omkring farligt affald.

Herved øges mulighederne for at optimere indsamling, transport og håndtering af farligt affald, ligesom aktiviteterne på Prøvestenen og i Høje-Taastrup kan effektiviseres.

Organisatorisk vil det "NY SMOKA" blive etableret efter en AV Miljø-lignende model, hvilket betyder, at samarbejdet i det daglige vil blive ledet af et driftsudvalg bestående af direktørerne for ARC og VF. Driftsudvalget refererer direkte til de respektive bestyrelser i ARC og VF.

Beredskabet i det nuværende SMOKA vil blive opretholdt i det "NY SMOKA".

Det nuværende SMOKA er certificeret i henhold til standarderne for henholdsvis miljø (ISO 14001), arbejdsmiljø (OHSAS 18001) og kvalitet (ISO 9001), og dette vil blive videreført i det "NY SMOKA", idet VF's aktiviteter vil blive inddraget fuldt ud.

3. SAMMENLÆGNINGSPROCESSEN

Sammenlægningsprocessen fremgår af den i Bilag 5 angivne tids- og aktivitetsplan.

Heraf fremgår, at der er en proces hvor ARC og VF etablerer det "NY SMOKA", og en proces hvor SMOKA beslutter at overdrage aktiverne i SMOKA til ARC og VF og efterfølgende opløser SMOKA.

En beslutning i ARC og VF om etablering af det "NY SMOKA" skal følge de respektive selskabers vedtægter samt godkendes af Statsforvaltningen.

I SMOKA beslutter repræsentantskabet efter indstilling fra bestyrelsen, at overdrage aktiverne til det "NY SMOKA", hvorefter SMOKA's ejerkommuner anmodes om at opløse SMOKA.

Selve opløsningen af SMOKA skal godkendes af Statsforvaltningen.

Ifølge tids- og aktivitetsplanen er det muligt at sætte det "NY SMOKA" i drift pr. 01.01.2014.

Da kommunerne p.t er i færd med budgetlægning for det kommende år, samtidig med at der er kommunevalg i november, er det uklart, hvornår ejerkommunerne har godkendt en opløsning af SMOKA. Det forventes dog, at en endelig opløsning inklusive godkendelse fra Statsforvaltning København kan foreligge i slutningen af 1. kvartal 2014.

Det skal bemærkes, at Statsforvaltningen har forhåndsgodkendt ARC's og VF's deltagelse i "NY SMOKA" samt opløsningsvilkårene for SMOKA.

4. SAMARBEJDSAFTALE

Det overordnede grundlag for samarbejdet i det "NY SMOKA" er nærmere beskrevet i udkast til samarbejdsaftale mellem ARC og VF udarbejdet af Bech-Bruun, jfr. Bilag 3.

Samarbejdsaftalen er opbygget på samme måde, som den nuværende samarbejdsaftale for AV Miljø, dog i en mere forenklet og tidsvarende udgave.

Heraf fremgår bl.a., at samarbejdet indgås med en 50/50 fordeling af ejerskabet, at der ikke er tale om et kommunalt fællesskab, at samarbejdet ledes af et driftsudvalg, at der træffes beslutninger ved enstemmighed, og at visse væsentlige dispositioner skal vedtages i bestyrelserne for ARC og VF i overensstemmelse med disses vedtægter.

Såfremt andre offentlige selskaber/enheder på sigt ønsker at deltage i samarbejdet vil samarbejdsaftalen kunne ændres efter samme skabelon.

5. ØKONOMISKE FORHOLD

5.1 Værdiansættelser

I forbindelse med en sammenlægning af SMOKA's og VF's aktiviteter har Deloitte foretaget en værdiansættelse af SMOKA og Modtagecenter Høje-Taastrup. Værdiansættelsen er udført på grundlag af nedskrevne anskaffelsessværdier, jfr. Bilag 1 og 2.

Resultatet heraf viser, at værdien pr. 31.12.2013 af SMOKA er omkring 19 mio.kr. og værdien af Modtagecenter Høje-Taastrup er omkring 0,8 mio.kr.

5.2 Udlodning af kapital til SMOKA-kommuner

Sammenlægning af aktiviteterne kan økonomisk set foretages efter følgende model:

1. ARC og VF opretter det "NY SMOKA", og køber alle aktiver og passiver i SMOKA og Modtagecenter Høje-Taastrup. Herefter opløses SMOKA og kapitalen udloddes forholdsmæssigt til interessentkommunerne.

Såfremt interessentkommunerne ikke umiddelbart kan blive enige om opløsning og vilkår herfor, vil opløsning af SMOKA og udlodning af vente enighed eller eventuel afgørelse fra Økonomi- og Indenrigsministeriet.

Denne løsningsmodel er nærmere beskrevet af Deloitte i Bilag 4, hvoraf tillige fremgår de enkelte kommuners andel af SMOKA's kapital til udlodning pr. 31.12.2012.

5.3 Økonomiske konsekvenser for ARC og VF

På baggrund af de gennemførte værdiansættelser pr. 31.12.2012 samt de investeringer, som SMOKA gennemfører i 2013, er det beregnet at ARC og VF tilsammen skal indskyde i alt 13,3 mio.kr. til dækning af de nettoaktiver, som overtages af det "NY SMOKA".

Derudover er det vurderet at ARC og VF skal indskyde yderligere 1,7 mio.kr. som likviditetsreserve eller alternativt at stille en garanti af samme størrelsesorden overfor et pengeinstitut.

Der er således tale om et samlet indskud fra ARC og VF på i alt 15 mio.kr. til etablering af "NYT SMOKA".

Af samarbejdsaftalens pkt. 3.2 fremgår, at fordelingen af ejerskabet i "NYT SMOKA" er 50/50.

Dette betyder, at ARC og VF hver især skal indskyde 7,5 mio.kr.

6. FORRETNINGSMODEL FOR "NY SMOKA"

"NY SMOKA bliver ejet af I/S Amager Ressource Center (ARC) og I/S Vestforbrænding (VF). Aktiviteterne i "NY SMOKA" henvender sig derfor primært til borgere og virksomheder hos interessentkommunerne i ARC og VF, med det formål at sikre ensartet håndtering af farligt affald i regionen.

"NY SMOKA" leverer de ydelser indenfor farligt affald til borgere og virksomheder som ejerne og ejernes interessentkommuner ikke selv kan levere.

"NY SMOKA" overtager efter aftale med ejerne de serviceydelser indenfor farligt affald, som SMOKA og VF servicerer interessentkommunerne med.

6.1 Ydelser

"NY SMOKA" leverer forskellige ydelser til borgere og virksomheder afhængig af ejerkommunernes behov, idet det vil blive sikret, at "NY SMOKA" alene håndterer farligt affald, som "NY SMOKA" efter lovgivningen og miljøgodkendelserne kan varetage. Ydelserne er differentieret i en basisydelse og tilvalgsydelser.

Basisydelsen finansieres via et grund-/kapacitetsbidrag og består af:

- Eksistensen af en regional modtagestation, der understøtter den enkelte kommunes indsamlingsordninger for farligt affald
- Levering af statistikker og indberetning af mængder
- Understøttelse af et beredskab for modtagelse af farligt affald. Modtagestationen kan modtage affald fra uheld, driftsstop m.v. på alle tidspunkter af døgnet

Tilvalgsydelserne finansieres via variable takster og består af:

- Indsamling, transport og behandling af farligt affald fra haveboliger
- Indsamling, transport og behandling af farligt affald fra etageboliger
- Indsamling, transport og behandling af farligt affald fra virksomheder
- Indsamling, transport og behandling af klinisk risiko affald
- Indsamling, transport og behandling af affald fra olie- og benzinudskillere
- Salg/leje af beholdere/emballage til og mærkning af det farlige affald
- Hurtig og kompetent rådgivning om farligt affald
- Sikkerhedsrådgivning til kunder om korrekt håndtering af farligt affald
- Rådgivning og indsamling, nedpakning af farligt affald hos små og mellemstore affaldsproducenter.
- Fleksibel service, hvor farligt affald kan afhentes fra dag til dag.
- Vejledning om indsamling, transport og behandling af farligt affald for affaldsproducenter og kommunale forvaltninger

I det daglige kan kunder komme i kontakt enten telefonisk eller via det "NY SMOKA's" hjemmeside, ligesom kunder der henvender sig til VF's kundeservice eller ARC vedrørende farligt affald henvises til "NY SMOKA".

6.2 Markedsforhold

De potentielle mængder af farligt affald i regionen kan ikke opgøres eksakt, men vurderes at udgøre 45 – 50.000 ton/år. SMOKA og VF håndterede omkring 10 – 12.000 ton i 2012, hvilket svarer til omkring 25% af den potentielle mængde i regionen.

"NY SMOKA" vil sikre, at der alene varetages lovlige kommunale opgaver i overensstemmelse med lovgivningen, kommunalfuldmagtsreglerne, miljøgodkendelser samt ARC's og VF's vedtægter.

6.3 Kundesegmenter

"NY SMOKA" indgår aftale med ARC og VF for levering af tilvalgsydelser, men kan efter aftale med ARC og VF indgå aftale direkte med interessentkommuner i ARC og VF.

"NY SMOKA" afhenter og modtager farligt affald fra genbrugsstationerne i hele oplandet, samt fra en stor del af de kommunale indsamlingsordninger.

Derudover er "NY SMOKA's" segment de små og mellemstore virksomheder, som har små mængder og meget forskellige fraktioner af farligt affald. Herunder hører bl.a. kommunale institutioner og laboratorier.

6.4 Takster/Priser

Basisydelsen finansieres via en takst pr. indbygger i henholdsvis ARC's og VF's interessentkommuner, som fastsættes i forbindelse med budgetlægningen i henhold til gældende samarbejdsaftale mellem ARC og VF.

Tilvalgsydelseerne finansieres via variable takster, som dækker de omkostninger, der er forbundet med håndtering af det farlige affald for de enkelte ydelser.

6.5 Ressourcer

Ressourcerne i det "NY SMOKA" kan opdeles på følgende vis:

- Fysiske ressourcer
- Menneskelige ressourcer
- Finansielle ressourcer

6.5.1 Fysiske ressourcer

De fysiske ressourcer i "NY SMOKA" omfatter Modtagestationen på Prøvestenen og Modtagecenteret i Høje-Taastrup med tilhørende materiel.

Modtagestationen på Prøvestenen er etableret på lejet areal og består af:

Bygninger m.m.	Materiel
Areal på 7.500 m ² Kontor- og mandskabsfaciliteter Brovægt og registreringsudstyr Haller til sortering og opbevaring m.v. Containere til opbevaring Indlejet hal til emballage	1 stk MAN slamsuger 1 stk Mercedes Benz 1 stk Boxer van 1 stk Sættevogn 2 stk Gaffeltruck 2 stk Lifte 2 stk Kraner Diverse udstyr

Modtagecenteret i Høje-Taastrup er etableret på lejet areal og i lejede bygninger, som omfatter:

Bygninger m.m.	Materiel
Areal på 2.500 m ² Haller til sortering og opbevaring m.v. Containere til opbevaring	2 stk Lastvogn 1 stk Gaffeltruck 1 stk Lift Diverse udstyr

6.5.2 Menneskelige ressourcer

De menneskelige ressourcer i "NY SMOKA" omfatter det personale, som i dag arbejder på Modtagestationen på Prøvestenen og på Modtagecenteret i Høje-Taastrup. Derudover vil også det administrative personale indgå i organisationen. Medarbejderne overføres til den ny organisation gennem virksomhedsoverdragelse jf. gældende lov om virksomhedsoverdragelse.

Samtlige medarbejdere har i en årrække beskæftiget sig med farligt affald, og har således stor erfaring med håndtering af farligt affald og fraktioner heraf.

4 personer har ADR-bevis, hvilket indebærer, at de kan udføre transport af farligt gods i henhold til gældende regler.

Organisationen i "NY SMOKA" fremgår af følgende oversigt:

I/S SMOKA

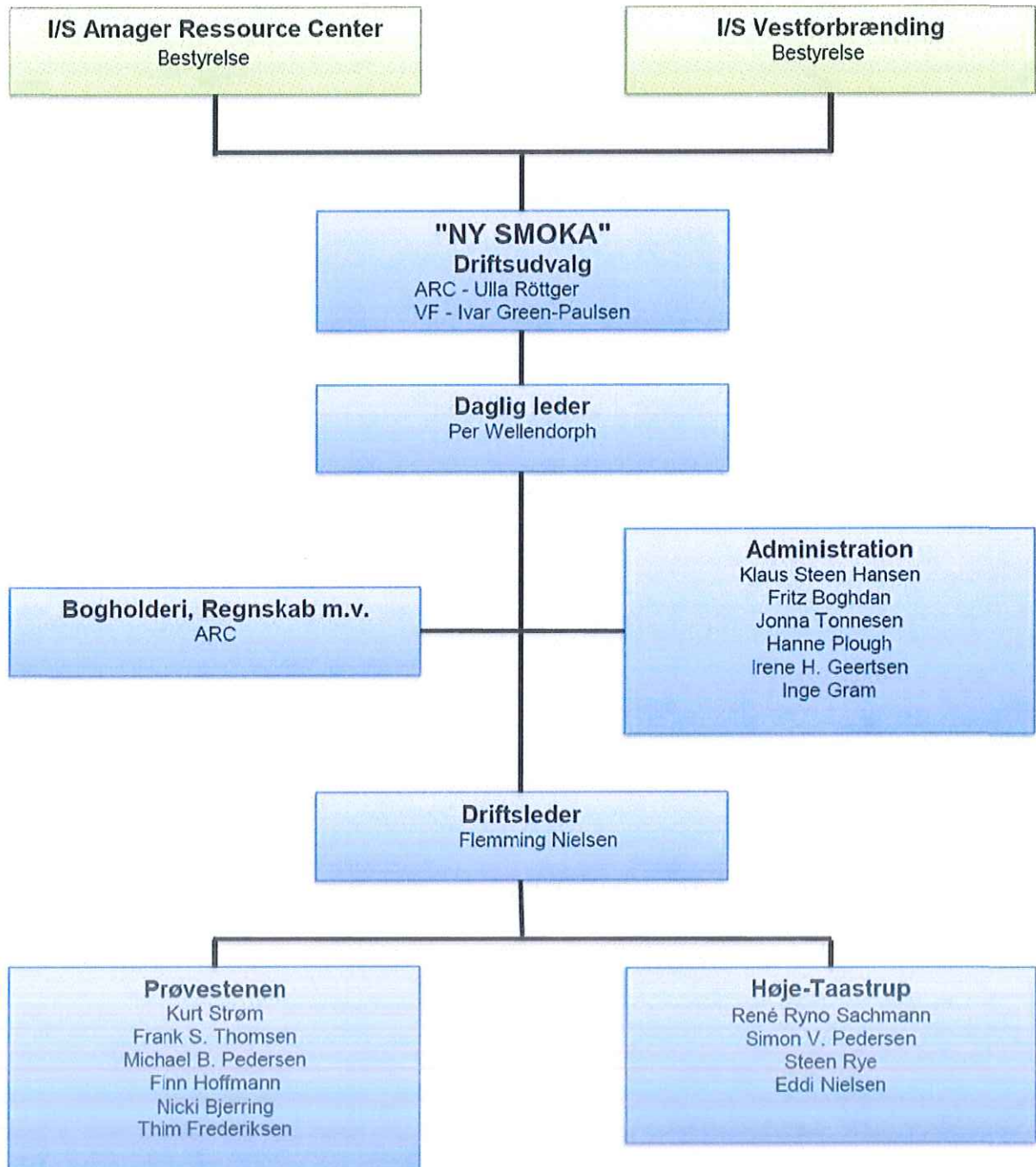

Derudover vil der blive indgået en administrationsaftale med ARC, som omfatter en række administrative opgaver såsom, bogholderi, regnskab, lønadministration o.lign.

Administrationsaftalen betyder samtidig, at alle medarbejdere vil blive ansat i ARC.

6.5.3 Finansielle ressourcer

Under den daglige drift af det "NY SMOKA" samt i forbindelse med nødvendige investeringer kan forskydninger i indtægter og udgifter bevirke, at der i perioder opstår behov for yderligere likviditet.

Med et ejerskab bestående af ARC og VF vil det være muligt at opnå sikkerhed for finansiering af sådanne likviditetsmæssige fluktuationer enten via internt lån på almindelige markedsvilkår eller ved garantistillelse overfor en långivende bank.

6.6 Nuværende aktiviteter

De nuværende aktiviteter vil fortsætte i "NY SMOKA" og omfatter:

- Afhentning af farligt affald fra genbrugsstationer
- Afhentning af farligt affald fra virksomheder og institutioner
- Afhentning af farligt affald fra etageboliger
- Afhentning af farligt affald fra haveboliger
- Afhentning af klinisk risikoaffald fra læger og tandlæger
- Modtagelse af emballeret og uemballeret farligt affald fra private leverandører
- Sortering, pakning og emballering af farligt affald på anlæggene
- Sortering, pakning og emballering af farligt affald hos virksomheder
- Transport af farligt affald til behandlingsanlæg
- Sikkerhedsrådgivning omkring håndtering og transport af farligt affald
- Salg og udlejning af godkendt emballage

Den endelige fordeling af aktiviteterne på Prøvestenen og i Høje-Taastrup afventer en nærmere analyse af optimeringspotentialet under hensyntagen til affaldsmængder, affaldstyper og transportafstande m.v.

6.7 Samarbejdspartnere

Det nuværende samarbejde med NORD vil fortsætte i "NY SMOKA". Dette omhandler bl.a. anvendelse af NORD's tankanlæg til flydende affald på Prøvestenen samt afhentning af farligt affald hos NOVO Nordisk på vegne af NORD.

Derudover vil anvendelse af NORD's registreringssystem kaldet eDBS fortsætte.

Øvrige samarbejder med aftagere af specifikke typer farligt affald vil ligeledes fortsætte.

6.8 Indtægter

De samlede indtægter kan opdeles i følgende poster:

- Håndteringstakst
- Behandlingsindtægt
- Afhentning

- Salg/udlejning af emballage
- Beredskabs-/kapacitetsbidrag

Håndteringstaksten består af en lang række aktiviteter på modtageanlægget, som udføres i forbindelse med klargøring af det farlige affald til afsendelse til slutbehandler. Disse aktiviteter omhandler eksempelvis sortering i ensartede affaldstyper, håndtering af paller o.lign.

Behandlingsindtægten fremkommer ved fakturering af kunden for de affaldstyper, som denne har afleveret til behandling.

Afhentning er en indtægt, som fremkommer ved afhentning af farligt affald hos den enkelte kunde, herunder eventuel pakning i godkendt emballage.

Salg/udlejning af emballage fremkommer når kunder rekvirerer godkendt emballage til farligt affald.

6.8.1 Beredskabsbidrag/basisydelse

Beredskabsbidraget er en serviceydelse som opkræves hos ejerne, således at "NY SMOKA" kan opretholde et beredskab, der i tilfælde af større uheld o.lign. er i stand til at modtage farligt affald hele døgnet.

Principperne for beregning af beredskabsbidrag/basisydelse vedtaget i SMOKA fastholdes i det "NY SMOKA". Dette betyder, at beredskabsbidraget/basisydelsen pr. indbygger efter 2014 vil blive reduceret på grund af den større ejerkreds i det "NY SMOKA".

6.9 Omkostninger

De samlede omkostninger består af følgende:

- Produktionsomkostninger
- Administrationsomkostninger
- Afskrivninger
- Finansielle indtægter og udgifter

Produktionsomkostningerne omfatter hovedsagelig udgifter til transport og behandling af farligt affald samt indkøb/leje af emballage. Pladsomkostninger og personaleudgifter er ligeledes indeholdt i produktionsomkostningerne.

Administrationsomkostninger omfatter administrationsgebyr samt almindelige udgifter til kontorhold o.lign.

Afskrivninger omfatter afskrivning på anlæg og bygninger samt biler og produktionsudstyr.

Finansielle indtægter og udgifter omfatter renteindtægter og -udgifter, herunder pleje af eventuel obligationsbeholdning.

6.10 Budget 2014

Sammenlægges de allerede udarbejdede og godkendte 2014-budgetter for SMOKA og VF's aktiviteter med farligt affald, ser det overordnede budget 2014 for det "NY SMOKA" således ud:

Resultatopgørelse (mio.kr.)	"NY SMOKA" Budget 2014	I/S SMOKA Budget 2014	VF Budget 2014
Omsætning	37,2	25,2	12,0
Produktionsomkostninger	35,7	24,8	10,9
Bruttoresultat	1,5	0,4	1,1
Administrationsomkostninger	2,5	1,5	1,1
Resultat af primær drift	-1,0	-1,1	0,0
Øvrige finansielle indtægter	0,1	0,1	0,0
Finansielle omkostninger	0,0	0,0	0,0
Årets resultat	-0,9	-0,9	0,0

Det skal bemærkes, at de allerede godkendte beredskabsbidrag/basisydelse for henholdsvis SMOKA og VF fastholdes i 2014.

Når forberedelserne til sammenlægning er gennemført og effektiviseringspotentialer er identificeret, forventes der opnået besparelser på min. 0,9 mio.kr., hvorved resultatet i budget 2014 for det "NY SMOKA" vil blive positivt.



MODTAGET /

23 OKT. 2013

Bech-Bruun
 Att.: Johan Weihe
 Langelinie Allé 35
 2100 København Ø

22-10-2013

I/S SMOKA – forhåndsgodkendelse af opløsning

Bech-Bruun har ved e-mail af 2. oktober 2013 anmodet Statsforvaltningen om at forhåndsgodkende vilkårene for opløsning af I/S SMOKA.

Statsforvaltningen
 Storetorv 10
 6200 Aabenraa

Bech-Bruun har oplyst, at det er en forudsætning, at de deltagende kommuners kommunalbestyrelser i enighed godkender opløsningsvilkårene.

JOURNAL NR.: 2013-613/863
 SAGSBEHANDLER:CHRTHE
 DIREKTE TELEFON:72567103

Som bilag er medsendt Deloitte's notat af 9. september 2013, hvoraf det fremgår, at kapitalen i I/S SMOKA er opgjort til ca. 19 mio. kr. Det fremgår desuden, at det er hensigten, at samarbejdet mellem I/S Vestforbrænding og I/S Amager Ressourcecenter, benævnt Nyt SMOKA, overtager aktiver, passiver samt øvrige rettigheder og forpligtelser i SMOKA.

Telefon: 7256 7000
 EAN-Nr. 5798000362222
 post@statsforvaltningen.dk
 www.statsforvaltningen.dk

I et bilag til notatet er beskrevet tre modeller for udlodning af den tilbageværende kassebeholdning på ca. 19 mio. kr. Bech-Bruun har anmodet Statsforvaltningen om at forhåndsgodkende model 1, hvorefter de kontante driftsindskud, som deltagerkommunerne foretog ved stiftelsen af SMOKA, udloddes forlods til deltagerkommunerne, hvorefter den resterende del af kapitalen udloddes i forhold til interessentkommunernes senest opgjorte indbyggertal.

EKSPEDITIONSTID:
 MANDAG · ONSDAG: 08.00-16.00
 TORSDAG: 12.00-18.00
 FREDAG: 08.00-16.00

TELEFONТИD:
 MANDAG-ONS DAG: 08.00-18.00
 TORSDAG: 13.00-18.00
 FREDAG: 08.00-18.00

Det fremgår af kommunestyrelseslovens § 60, stk. 3, at vilkårene for ophævelse af en aftale om et kommunalt fællesskab skal godkendes af statsforvaltningen og skal fastsættes af denne i tilfælde af uenighed mellem deltagerne.

Det fremgår af § 22 i de gældende vedtægter for SMOKA, at selskabet kan opløses, hvis kommunalbestyrelserne i alle interessentkommunerne er enige herom.

Er de deltagende kommuner enige om vilkårene for opløsningen, vil Statsforvaltningen forventeligt uden videre kunne meddele sin godkendelse af vilkårene for interessenskabets opløsning efter § 60, stk. 3, i den kommunale styrelseslov. Når de deltagende kommuners kommunalbestyrelser har truffet beslutning om vilkårene for opløsningen, kan Statsforvaltningen således efter anmodning afslutte sin behandling af sagen.

Med venlig hilsen

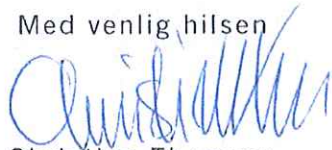

Christina Themsen
chefkonsulent

Værdiansættelse af modtagecenter for farligt affald I/S SMOKA



Indhold

1. Introduktion	3
2. Begrænsninger	4
3. Konklusion	5
4. Baggrund	6
4.1. Regulering	6
4.2. Håndtering af farligt affald	6
4.3. I/S Smoka	7
5. Værdiansættelsesmetoder	8
5.1. Videreførsel i nuværende form	8
6. Værdiansættelse	9
6.1. Videreførsel i nuværende form (nettoaktiver)	9

1. Introduktion

Denne rapport indeholder en værdiansættelse af I/S SMOKA (Storkøbenhavns Modtagestation for Olie- og Kemikalieaffald) (SMOKA). Værdiansættelsen udarbejdes i forbindelse med selskabets overvejelse om en fusion med en tilsvarende aktivitet under Vestforbrænding; modtagecentret i Høje Taastrup (Modtagecentret) og med henblik på en fair afregning af de to parter ejere.

En fair afregning sikres gennem anvendelse af samme principper for værdiansættelsen af de to aktiviteter. Værdiansættelsen er som udgangspunkt baseret på, at den nuværende aktivitet fortsættes, som den drives i dag, dvs. med kommunalt ejerskab og under den gældende regulering (Videreførsel i nuværende form).

Værdiansættelsen er baseret på information modtaget fra selskabet, herunder årsrapporter, interne regnskaber og budgetter.

Vi takker for muligheden for at tilbyde Jer vores serviceydelser. Hvis I har spørgsmål til rapporten, herunder omfanget af vores arbejde, er I velkomne til at kontakte os.

Med venlig hilsen

Tinus Bang Christensen
Partner, Valuation Services
Deloitte, Copenhagen
Mob.: +45 30 93 44 63
tbchristensen@deloitte.dk

Martin John Connie
Assistant Director, Valuation Services
Deloitte, Copenhagen
Mob.: +45 30 93 43 51
mconnie@deloitte.dk

2. Begrænsninger

Værdiansættelsen er baseret på information modtaget skriftligt fra selskabet, herunder årsrapporter, interne regnskaber og budgetter, gennem drøftelser med selskabet samt offentligt tilgængelig information.

Oplysningerne antages at være nøagtige og Deloitte fralægger sig ethvert ansvar eller forpligtelse i forbindelse med indholdet, herunder fejl og mangler i materialet og dermed denne rapport. Deloitte har forholdt sig kritisk til informationerne, men vores arbejde har ikke omfattet en særskilt verifikation og omfatter ikke revision i overensstemmelse med danske revisionsvejledninger.

En værdiansættelse er ikke en eksakt videnskab og der er usikkerhed omkring anvendte forudsætninger og beregninger. Derfor angiver Deloitte normalt et værdiinterval for at afspejle denne usikkerhed. Men grundet formålet med denne opgave har vi angivet kun én værdi for SMOKA. Vores værdiansættelse er ikke en revisionserklæring eller en fairness opinion og vores rapport udgør ikke en anbefaling med hensyn til handel med selskabets aktier.

Vi forbeholder os ret til at gennemgå alle beregninger, der er inkluderet eller refereret til i rapporten, og hvis vi skønner det nødvendigt, at revurdere vores værdiansættelse.

Vi påtager os intet ansvar for at opdatere rapporten for hændelser og begivenheder efter færdiggørelsen, men vi står naturligvis til rådighed, hvis I har behov for yderligere assistance.

Datoen for værdiansættelsen af de to aktiviteter er 31. december 2012. Når den konkrete transaktionsdato kendes, kan der indregnes de faktiske afskrivninger i 2013 for at fremkomme med en justeret værdiansættelse pr. transaktionsdatoen.

3. Konklusion

Vores analyse indikerer en værdi af nettoaktiverne i SMOKA til ca. 19.000 t.kr.

Som led i SMOKA's overvejelser om en eventuel fusion med den tilsvarende aktivitet Modtagecentret, har vi foretaget en værdiansættelse af SMOKA. Værdiansættelsen er foretaget baseret på en forudsætning om, at aktiviteten videreføres i sin nuværende form reguleret af hvile-i-sig-selv-princippet og værdien af aktiviteten er derfor opgjort som selskabets nettoaktiver pr. 31. december 2012.

Samlet set kan værdien nettoaktiverne i SMOKA estimeres til 19.000 t.kr.

4. Baggrund

I forbindelse med SMOKA's overvejelser om en fusion med den tilsvarende aktivitet under Vestforbrænding; Modtagecentret i Høje Taastrup, foretages en værdiansættelse af SMOKA med henblik på at sikre en fair afregning af de to parter i en eventuel fusion. SMOKA og Modtagecentret er begge kommunalt ejede modtagecentre for farligt affald, der bl.a. sikrer opfyldelse af den kommunale beredskabsforpligtelse for denne type affald.

4.1. Regulering

Med udgangspunkt i regeringens udspil om en ny affaldssektor indgik Folketinget i 2007 et forlig om en delvis liberalisering af sektoren. Der er således efterfølgende sket ændringer i rammerne for sektoren, som reguleres med udgangspunkt i BEK nr. 1309 af 18. december 2012 (Affaldsbekendtgørelsen). For så vidt angår farligt affald, er det dog fortsat kommunernes pligt at sikre, at der er kapacitet til at modtage og behandle dette affald (beredskabspligten). Hvorvidt denne kapacitetsforpligtelse sikres via egne kommunale anlæg/modtagecentre eller gennem private aktører på markedet, står kommunerne frit for.

Som kommunalt ejet modtagestation for farlig affald reguleres aktiviteten efter hvile-i-sig-selv princippet. De fastsatte priser svarer således til de omkostninger, som aktiviteten medfører og modtagestationen drives med fokus på at løfte den kommunale opgave billigst muligt for brugerne.

Private aktører i markedet er ikke underlagt hvile-i-sig-selv bestemmelserne og agerer således på almindelige markedsvilkår.

4.2. Håndtering af farligt affald

Kommunernes beredskabspligt sikrer, at virksomheder og private har mulighed for bortskaffelse af det farlige affald. Kommunerne sørger for, at farligt affald fra virksomheder og private afhentes eller kan leveres til en modtagestation, hvorefter affaldet transporteres videre til behandling efter de på området gældende regler. Affaldets vej fra bruger til behandling kan illustreres som figur 1 nedenfor

Figur 1: Proces for håndtering af farligt affald



Kilde: SMOKA og Vestforbrænding

SMOKA er repræsenteret som selve modtagecentret i ovenfor viste værdikæde. Herudover er SMOKA repræsenteret i transport-leddet til modtagestationen gennem selskabets afhentningsordning for visse typer af farligt affald, jf. nedenfor.

4.3. I/S Smoka

Figur 2: Interessenter



SMOKA er ejet af 16 kommuner og administreres i samarbejde med Amager Ressource Center (ARC). SMOKA indsamler, modtager og håndterer årligt ca. 10-12.000 ton olie- og kemikalieaffald. SMOKA leverer også en transportordning og rådgiver virksomheder i forbindelse med bortskaffelse af farligt affald. SMOKA har 8 ansatte, hvoraf 5 er pladsfolk.

SMOKA håndterer alle typer af farligt affald og kan som eneste selskab på Sjælland modtage uemballeret affald døgnet rundt på pladsen på Prøvestenen. Pladsen er lejet af CPM (Copenhagen Malmö Port) på kontrakt med udløb i 2021. SMOKA har oplyst, at der er igangværende drøftelser vedrørende en eventuel udvidelse af området på Prøvestenen og der er således ikke forhold, der tyder på, at lejekontrakten med CPM ikke vil kunne forlænges.

Ca 2/3 af affaldet, som modtages, er uemballeret affald, mens den resterende 1/3 udgøres af emballeret affald, der ompakkes og videredistribueres til behandling. For det emballerede affald tilbyder SMOKA desuden en afhentningsordning, som primært udføres med selskabets egen bil. For det uemballerede affald, der modtages hos SMOKA, afleveres dette typisk af private slamsugerselskaber, hvorefter det pumpes videre til behandling hos NORD, som er SMOKA's primære aftager af alle typer af farligt affald. Dette gøres gennem den direkte rørforbindelse, der findes mellem SMOKA og Nord's anlæg. SMOKA har oplyst, at det forventes, at nogle brugere i fremtiden vil køre uemballeret affald direkte til Nord's anlæg og at selskabets indtægter herfra således forventes at bortfalde. SMOKA står ikke selv for transporten af det emballerede affald fra modtagestationen til behandling. Denne transport udføres af NORD.

SMOKA's brugere omfatter genbrugsstationer i de 16 interessentkommuner og virksomheder. Herudover benytter flere private indsamlere af farligt affald modtagestationen.

Figur 3: Brugere

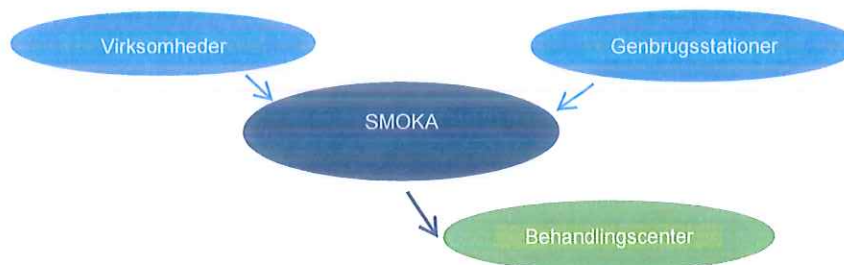

Kilde: I/S SMOKA

5. Værdiansættelsesmetode

Værdiansættelsen af SMOKA foretages med henblik på at sikre en fair afregning af de nuværende ejere i forbindelse med en eventuel fusion med Modtagecentret. Det er i denne forbindelse essentielt, at de to aktiviteter værdiansættes efter samme principper, herunder metode og forudsætninger.

5.1. Videreførelse i nuværende form

Jf. afsnit 4, er SMOKA underlagt hvile-i-sig-selv princippet og har således ikke til formål at oparbejde et overskud, men at løfte den kommunale opgave billigst muligt. Dette er også hensigten for den samlede aktivitet efter en eventuel fusion med Modtagecentret. Udgangspunktet for værdiansættelsen af begge aktiviteter er således en værdiansættelse af aktiviteterne som de drives i dag; "Videreførelse i nuværende form".

Som følge af hvile-i-sig-selv-princippet og at SMOKA's indtægter ved en videreførelse i selskabets nuværende form dermed skal svare til selskabets nødvendige omkostninger, er det normale værdibegreb udvandet. Værdiansættelsen foretages derfor på baggrund af nedskrevne værdier. I andre sammenhænge ses nedskrevne genanskaffelsværdier anvendt som estimat for værdien af aktiver til brug for fx åbningsbalancer. Dette skyldes dog typisk, at der er usikkerhed vedrørende aktivernes oprindelige anskaffelsværdier. Da aktiverne, som SMOKA råder over, ikke er udsat for væsentlig teknologisk udvikling og i øvrigt afskrives over en kort tidshorisont, er denne usikkerhed ikke tilstede. Det er desuden de nedskrevne anskaffelsværdier, der danner grundlag for de afskrivninger, der i henhold til hvile-i-sig-selv princippet kan indregnes som nødvendige omkostninger.

De nedskrevne anskaffelsværdier opgøres som anlægsaktivernes anskaffelsværdier afskrevet frem til tidspunktet for værdiansættelsen. En væsentlig forudsætning i forbindelse med opgørelsen af de nedskrevne anskaffelsværdier er således aktivernes levetid. Da der kan være forskel på regnskabs anvendte økonomiske levetid (afskrivningsperiode) og aktivets tekniske levetid, bør den anvendte levetid/afskrivningsperiode vurderes for de enkelte aktiver og eventuel justeres i forhold til de regnskabsmæssigt anvendte levetider.

Udgangspunktet for værdiestimatet for SMOKA ved videreførelse i sin nuværende form baseres således på den nedskrevne anskaffelsværdi af selskabets anlægsaktiver. Hertil lægges selskabets resterende nettoaktiver (aktiver og forpligtelser), og et estimat for selskabets værdi af nettoaktiver opnås. Det bemærkes, at en eventuel merværdi som følge af særlige forhold i SMOKA's udnyttelse af selskabets aktiver ikke afspejles ved denne værdiansættelsesmetode.

6. Værdiansættelse

6.1. Videreførelse i nuværende form (nettoaktiver)

SMOKA's plads på Prøvestenen er lejet, jf. afsnit 4 og selskabets anlægsaktiver består således primært af halbygning på Prøvestenen samt biler. Nedenfor er anlægsaktivernes nedskrevne anskaffelsværdi opgjort pr. 31. december 2012. Selskabets estimerede levetider for de enkelte aktiver er lagt til grund for nedskrivningen, da vi ikke har fundet anledning til at revurdere disse.

Figur 5: Nedskrevne anskaffelsværdier, 31. december 2012

t.kr. (31. dec. 2012)	Anskaffelses- værdi	Afskrivnings- periode	Akkumulerede afskrivninger	Nedskrevet anskaffelsværdi
Bygninger og tekniske anlæg	10.457	30	3.266	7.191
Tekniske anlæg	5.990	15	3.529	2.461
Inventar	1.266	3	1.094	172
Driftsmateriel	2.445	9	1.567	878
Igangværende arbejder	511	-	-	511
Aktiver total				11.213

Kilde: I/S SMOKA

Den nedskrevne anskaffelsværdi for SMOKA's anlægsaktiver udgør således TDKK 11.213.

SMOKA's øvrige nettoaktiver består af selskabets nettoarbejds kapital samt nettorentebærende gæld/likvider. Vi vurderer, at der ikke er yderligere væsentlige ikke-bogførte aktiver eller passiver. Når den opgjorte nedskrevne anskaffelsværdi justeres for den bogførte værdi af disse poster i henhold til selskabets årsrapport for 2012, kan værdien af SMOKA's nettoaktiver ved videreførelse af aktiviteten i sin nuværende form opgøres til 19.020 t.kr., jf. nedenfor.

Figur 6: Nettoaktiver, 31. december 2012

t.kr. (31. dec. 2012)	
Nedskrevet anskaffelsværdi, anlægsaktiver	11.213
Nettoarbejds kapital	1.204
Øvrige nettoaktiver	(1.885)
Likvider	8.488
Nettoaktiver, 31. december 2012	19.020

Kilde: Deloitte analyse

Nettoaktiver pr. 31. december 2012 eksklusive likvider kan dermed opgøres til 10.532 t.kr.

Om Deloitte

Deloitte leverer ydelser inden for Revision, Skat, Consulting og Financial Advisory til både offentlige og private virksomheder i en lang række brancher. Vores globale netværk med medlemsfirmaer i mere end 150 lande sikrer, at vi kan stille stærke kompetencer til rådighed og yde -service af højeste kvalitet, når vi skal hjælpe vores kunder med at løse deres mest komplekse forretningsmæssige udfordringer. Deloitte's ca. 200.000 medarbejdere arbejder målrettet efter at sætte den højeste standard.

Deloitte Touche Tohmatsu Limited

Deloitte er en betegnelse for Deloitte Touche Tohmatsu Limited, der er et britisk selskab med begrænset ansvar, og dets netværk af medlemsfirmaer. Hvert medlemsfirma udgør en separat og uafhængig juridisk enhed. Vi henviser til www.deloitte.com/about for en udførlig beskrivelse af den juridiske struktur i Deloitte Touche Tohmatsu Limited og dets medlemsfirmaer.

© 2013 Deloitte Statsautoriseret Revisionspartnerselskab. Medlem af Deloitte Touche Tohmatsu Limited

Notat

Udlodning af kapital i I/S SMOKA ved opløsning

Baggrund

I/S Storkøbenhavns Modtagestation for Olie- og Kemikalieaffald, I/S SMOKA ("SMOKA") er ejet af 16 interessentkommuner, og SMOKA har til formål at håndtere interessentkommunernes farlige affald. De 16 interessentkommuner er samtidig interessenter i henholdsvis I/S Vestforbrænding ("VF") og I/S Amager Ressourcecenter ("ARC"), der varetager interessentkommunernes affaldsbehandling i øvrigt. Københavns Kommune er som den eneste kommune interessent i både VF og ARC.

På baggrund af forslag fra SMOKA er Deloitte blevet bedt om at opsummere mulighederne for udlodning af kapitalen i SMOKA, som er opgjort til ca. 19 mio.kr.

For god ordens skyld bemærkes, at dette notat alene vedrører udlodning og ikke andre forhold herunder offentligretlige regulering.

Løsningsmodel – Overdragelse af aktiver til ny ejer og efterfølgende opløsning og udlodning

ARC og VF etablerer ifølge det oplyste "NY SMOKA", der herefter køber alle aktiver (på nær kassebeholdning), passiver samt øvrige rettigheder og forpligtelser ud af SMOKA. SMOKA efterlades her ved som en tom enhed bortset fra en kassebeholdning opgjort til ca. 19 mio. kr. pr. 31.12.2012, jf. den i bilag 1 vedlagte opgørelse. SMOKA opløses, og kapitalen udloddes forholdsmæssigt til interessentkommunerne. Da forskellen på de i bilag 1 angivne modeller er minimal, skal det anbefales at anvende model 1, hvor de kontante driftsindskud, der er indskudt af interessentkommunerne ved stiftelsen af SMOKA, udloddes forlods til interessentkommunerne. Herefter udloddes den resterende del af kapitalen i forhold til interessentkommunernes senest opgjorte indbyggertal.

Den efterfølgende opløsning af SMOKA skal finde sted i overensstemmelse med SMOKA's vedtægter, der indeholder følgende bestemmelse om opløsning:

"§ 22. Selskabet kan opløses, hvis kommunalbestyrelserne i alle interessentkommunerne er enige herom. Endvidere kan selskabet opløses efter en interessents anmodning, hvis Indenrigsministeriet finder rimelig grund hertil.

Indenrigsministeriet godkender vilkårene for selskabets opløsning og fastsætter disse i tilfælde af uenighed mellem interessenterne."

Vedtægterne angiver ikke, hvorledes opløsning skal finde sted eller, hvordan kapitalen skal fordeles mellem interessentkommunerne.

Hvis der ikke umiddelbart mellem interessentkommunerne kan opnås enighed om opløsning af SMOKA samt vilkårene herfor, herunder udlodning af kapitalen, må kapitalen forblive i SMOKA, indtil der opnås enighed om en løsning, som kan godkendes af Økonomi- og Indenrigsministeriet eller, indtil vilkårene fastsættes af ministeriet.

Når interessentkommunerne opnår enighed eller, når ministeriet træffer beslutning herom, vil SMOKA kunne opløses, og kapitalen kan udloddes til interessentkommunerne.

Kontering af udlodningen til kommunerne i den kommunale kontoplan

Vi skal anbefale, at kommunerne konterer provenuet fra opløsningen således:

Det oprindelige kontante driftsindskud (i alt 1.599.000 kr.) konteres på den konto, hvor den enkelte kommune i sin tid konterede beløbet. Der er ikke taget stilling til eventuel forrentning af beløbet.

Kommunernes resterende andel af udlodningen (i alt 17.401.000 kr.) konteres på konto 1.38.64 "Ordninger for farligt affald". Herved sikres, at udlodningen kommer brugerne til gode.

Modregning i bloktilskud

Udlodningen er ikke omfattet af reglerne om modregning i bloktilskud hverken i El- eller Varmeforsyningsloven.

København, den 9. september 2013

Deloitte

Statsautoriseret Revisionspartnerselskab

Lyng Skovgaard
statsautoriseret revisor

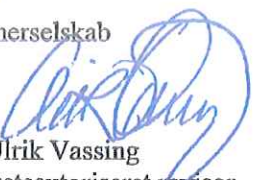
Ulrik Vassing
statsautoriseret revisor

Notat

Sagsnr.: 13/303
Dokument nr.: 11104/13

05-12-2013

Opløsningsproces for I/S SMOKA

INDLEDNING

I/S SMOKA har på sit repræsentantskabsmøde d. 10. oktober 2013 bl.a. besluttet:

- at anmode SMOKA's 16 ejerkommuner om at vedtage en opløsning af I/S SMOKA.
- at overdrage SMOKA's aktiviteter og personel til et samarbejde mellem affaldsselskaberne I/S Vestforbrænding og I/S Amager Ressourcecenter med virkning fra d. 1. januar 2014.

Som grundlag for beslutningen forelå følgende:

- Redegørelse vedrørende Reorganisering af I/S SMOKA
- Værdiansættelse af modtagecenter for farligt affald I/S SMOKA
- Værdiansættelse af modtagecenter for farligt affald Modtagecentret i Høje Taastrup
- Udkast til Samarbejdsaftale for Nyt SMOKA – samarbejde mellem I/S Amager Ressourcecenter og I/S Vestforbrænding af d. 31. august 2013
- Notat om udlodning af kapital i I/S SMOKA ved opløsning
- Overordnet tidsplan for reorganiseringen af SMOKA
- Hensigtserklæring vedrørende etablering af samarbejde om håndtering af farligt affald mellem Amager Ressourcecenter og Vestforbrænding

Imidlertid har enkelte kommuner efterfølgende haft kommentarer til Udkast til samarbejdsaftale for Nyt SMOKA – samarbejde mellem I/S Amager Ressourcecenter og I/S Vestforbrænding af d. 13. august 2013.

Samtidig kan ejerkommunerne ikke nå at behandle/godkende SMOKA's opløsning inden d. 1. januar 2014, hvilket også er tilfældet for samarbejdsaftalens behandling/godkendelse i ARC's ejerkommuner.

For at fastholde repræsentantskabets beslutninger gennemføres nu en proces som dels sikrer, at overdragelsen af SMOKA's og VF's aktiviteter gennemføres pr. d. 1. januar 2014, dels at ejerkommunernes godkendelse af SMOKA's opløsning samt for ARC-kommunernes vedkommende tillige godkendelse af samarbejdsaftalen gennemføres på et ensartet grundlag.

PROCESSEN

Processen frem til SMOKA's opløsning vil herefter være følgende:

Aktivitet	Tidspunkt/Periode
Samlet materiale fremsendes til SMOKA's ejerkommuner med anmodning om eventuelle bemærkninger inden <u>den 13. december 2013</u>	5. december 2013
Såfremt en eller flere af ejerkommunerne ønsker at drøfte det fremsendte materiale afholdes et afklarende møde	16. december 2013 kl. 10.00 – 11.00
Endeligt materiale med forslag til forvaltningernes indstilling til respektive udvalg, kommunalbestyrelser og/eller borgerrepræsentation fremsendes til ejerkommunerne	17. december 2013
Driftsaktiviteterne i SMOKA og VF overdrages midlertidigt til ARC, indtil endelig godkendelse af samarbejdsaftalen foreligger	1. januar 2014
Behandling og godkendelse i SMOKA's ejerkommuner. Alle 16 ejerkommuner behandler og godkender SMOKA's opløsning, og SMOKA-kommuner henhørende under ARC behandler og godkender tillige samarbejdsaftalen for Nyt SMOKA	1. kvartal 2014
Endelig godkendelse af Statsforvaltningen	1. kvartal 2014
Driftsaktiviteterne overdrages endeligt til samarbejdet mellem affaldsselskaberne I/S Vestforbrænding og I/S Amager Ressourcecenter	1. kvartal 2014
I/S SMOKA opløses og formue fordeles	1. kvartal 2014

Under gennemførelsen af ovennævnte proces vil I/S SMOKA fortsætte som selvstændigt selskab, dog uden driftsmæssige aktiviteter.

MATERIALE

Det samlede materiale, som fremsendes til ejerkommunernes eventuelle bemærkninger består herefter af:

- Redegørelse vedrørende Reorganisering af I/S SMOKA
- Værdiansættelse af modtagecenter for farligt affald I/S SMOKA
- Værdiansættelse af modtagecenter for farligt affald Modtagecentret i Høje Taastrup
- Udkast til Samarbejdsaftale for Nyt SMOKA – samarbejde mellem I/S Amager Ressourcecenter og I/S Vestforbrænding af d. 15. november 2013
- Notat om udlodning af kapital i I/S SMOKA ved opløsning
- Hensigtserklæring vedrørende etablering af samarbejde om håndtering af farligt affald mellem Amager Ressourcecenter og Vestforbrænding
- Håndtering af forureningsrisici på Prøvestenen og Modtagecenter Høje-Taastrup
- Midlertidig overdragelse af driftsaktiviteterne til ARC

NOTAT

Sagsnr.:
Dok. nr.:

Dato: 26-11-2013

Vedr.: Håndtering af forureningsrisici på Prøvestenen og på Modtagecenter Høje-Taastrup

INDLEDNING

I forbindelse med overdragelse af I/S SMOKA og Vestforbrænding's aktiviteter for farligt affald til samarbejdet mellem I/S Amager Ressourcecenter og Vestforbrænding vil modtagefaciliteterne på Prøvestenen og Modtagecenter Høje-Taastrup også blive overdraget dette samarbejde.

Disse modtagefaciliteter har været i drift i en årrække, og selvom de er etableret med en tæt belægning, kan det ikke udelukkes, at aktiviteterne kan have medført forurening under pladserne.

En fuldstændig afklaring af en eventuel forurening under disse modtagefaciliteter er først mulig når belægning og bygninger engang fjernes, hvorfor en eksakt oprensningssomkostning ikke kan estimeres på overdragelsestidspunktet.

I det følgende er således beskrevet, hvorledes denne problemstilling løses for de to lokaliteter.

PRØVESTENEN

Ved overdragelsen af modtagefaciliteterne på Prøvestenen overtager samarbejdet mellem ARC og VF den nuværende lejeaftale mellem I/S SMOKA og CMP. I denne lejeaftale står bl.a.:

- *Lejer er ansvarlig for enhver form for forurening, som måtte finde sted på det lejede areal eller andet i forbindelse med virksomhedens aktivitet på det lejede fra lejemålets ikrafttræden.*
- *Ansaret bortfalder ikke ved lejemålets ophør.*

Dette betyder, at samarbejdet mellem ARC og VF overtager denne forpligtelse.

I forbindelse med den planlagte udvidelse af arealet på Prøvestenen er der foretaget en screening af forureningsforholdene på det nuværende lejede areal med det resultat, at der i enkelte prøvetagningssteder er fundet forurening med olieprodukter og tungmetaller i det øverste lag umiddelbart under den faste belægning.

På denne baggrund er der foretaget en overslagsberegning, som angiver en maksimal oprensningssomkostning på 1,2 mio.kr.

Ved overdragelsen af I/S SMOKA er der således to løsningsmuligheder:

- I/S SMOKA's ejerkommuner stiller en garanti på 1,2 mio.kr. til dækning ved en fremtidig oprensning af Prøvestenen.
- I/S SMOKA hensætter et beløb på 1,2 mio.kr. til dækning ved en fremtidig oprensning af Prøvestenen og dette beløb indgår i den samlede værdiopgørelse i forbindelse med overdragelsen til samarbejdet mellem ARC og VF.

Da ARC og VF er indforstået med overtagelse forureningsforpligtelsen, såfremt I/S SMOKA hensætter et beløb på 1,2 mio.kr. til en fremtidig oprensning, vil dette blive indstillet til SMOKA's bestyrelse med gennemførelse inden overdragelsen.

HØJE-TAASTRUP

I forbindelse med overdragelsen af VF's aktiviteter for farligt affald indgås en lejeaftale med VF om modtagefaciliteterne i Høje-Taastrup.

For at tage højde for at VF's aktiviteter kan have medført forurening under pladsen er der i den kommende lejeaftale indført følgende:

- *Lejer kan på intet tidspunkt gøres ansvarlig for oprydning efter eksisterende forureninger.*
- *Lejer er ansvarlig for enhver forurening forårsaget af aktiviteter på arealet, og uanset om forureningen er forårsaget af en ansvarspådragende handling eller hændelig begivenhed. I tilfælde af en konstateret forurening, som lejers aktiviteter har medført, er lejer pligtig til at dække alle omkostninger til afværgeforanstaltninger, oprensning, og erstatning for eventuel varig værdiforringelse af udlejers ejendom.*
- *Udlejer bærer bevisbyrden for, om en konstateret forurening er forårsaget af lejers aktiviteter på arealet, og hermed er lejers ansvar.*

Dette betyder, at samarbejdet mellem ARC og VF ikke overtager forureningsforpligtelsen fra tidligere aktiviteter på arealet, hvilket er berigtiget af ARC's advokat.

SMOKA A/S
Att.: Klaus Steen Hansen
U-vej 7
2300 København S

13. september 2013

Projekt nr. 214880
Dokument nr. 128352688
Version 1

ORIENTERENDE MILJØUNDERSØGELSE PÅ U-VEJ 7

Efter anmodning fra SMOKA A/S har NIRAS foretaget en orienterende miljøundersøgelse på U-vej 7 (beliggende på en del af matrikel nr. 529 Amagerbro), mellem U-vej og T--vej.

Undersøgelsesområdet omfatter et areal på ca. 4.700 m², der tidligere har været anvendt til olielagre. Et ortofoto¹ fra 1995 viser således 9 overjordiske lagertanke på arealet.

Lagertanke og installationer er fjernet indenfor perioden 1995-1999 vurderet ud fra tilgængelige ortofotos¹. SMOKA A/S har siden ca. 2003 lejet arealet. Arealet er befæstet med SF-sten og bebygget med lagerhaller, administrationsbygning samt en enkelt spildolietank.

Den orienterende undersøgelse omfatter 6 borer (B1-B6), der er udført til 3,5 m's dybde med henblik på generelt at karakterisere og dokumentere forureningsforholdene i jorden. Boringernes placering fremgår af situationsplanen i bilag 1a.

Boringerne er afsat af NIRAS. Boringerne er indmålt (x,y,z) af landinspektørfirmaet Bo, Boe & Kjær A/S den 29. august 2013. Indmålingsplanen fra landinspektørfirmaet er vedlagt i bilag 1. Terrænet er indmålt til ca. kote +2,29 m DVR (gennemsnit/median). Den største terrænforskel mellem de 6 borer er 9 cm. Terrænhældninger er anlagt mod afløbsriste og -render.

Borefirmaet Geo- og Miljøboringer ApS v. Kristian Schmidt har den 28. august 2013 udført de 6 borer. Under borearbejdet er lagfølgen registreret og der er udtaget jordprøver i membranprøveglas og rilsanposer fra 0,2 m, 0,5 m's dybde og derefter pr. 0,5 m indtil afslutningen i 3,5 m's dybde. På de udtagne jordprøver er der i NIRAS laboratorium den efterfølgende arbejdsdag foretaget en geologisk prøvebedømmelse og PID-måling.

¹ <http://arealinformation.miljoportal.dk/distribution/>

Boreprofiler for de 6 borer er vedlagt i bilag 2. Heraf fremgår den registrerede lagfølge, jordarter og umiddelbar lugtvurdering. Resultater af PID-målinger er angivet grafisk på boreprofilerne.

PID målinger giver et relativt (ikke kvantitativ/kvalitativ) mål for afdampningen af flygtige organiske stoffer. Målingen giver derved en indikation af forureningsgrad med eksempelvis lettere olieprodukter.

PID målingerne på prøver fra de øverste 1,0 m er i alle borer relativt lave med højeste værdi i B2 på ca. 37 ppm. I B5 i 0,5 m er der dog målt PID på ca. 160 ppm. Dette niveau fortsætter i resten af profilet i B5 og B6, mens niveauet i B1-B4 ligger generelt højt med måleværdier i intervallet ca. 145-575 ppm fra 1,5 m u.t. svarende til fra lige over grundvandsspejlet til bund af borerne.

Ved PID målingen er der samstemmende hermed gennemgående registreret lugt af olieprodukt i B1-B4.

På baggrund af feltobservationer, jordartsbeskrivelsen samt PID målinger er 13 jordprøver udvalgt til kemisk analyse. Analyserne har omfattet oliestoffer (total kulbrinter C6-C35, BTEXN), tjærestoffer (PAH) og metaller (Pb, Cd, Cr, Cu, Ni og Zn). Prøver til analyse er udvalgt arealdækkende med henblik på at karakterisere de forskellige jordlag, herunder også tilsyneladende forurenede lag.

Analyserapporter er vedlagt i bilag 3. Supplerende hertil er der vedlagt et skema med jordklassificering i forhold til Vejledning til håndtering af forurenede jord på Sjælland (September.2010) Analyserne er udført som akkrediterede analyser på ALS Denmark A/S laboratorium i Humlebæk.

Ved de kemiske analyser er der påvist forhøjede indhold af bly i de 3 terrænnære prøver i B3, B4 og B5. Der er i samme prøver også påvist forhøjede værdier af Cadmium, Kobber, Nikkel og Zink. I B5 er der i 0,5 m påvist beskedent indhold af olie. En kraftig olieforurening er påvist i B1-B4 i de 4 jordprøver, der er udtaget 2,5 m u.t. Der er tale om et produkt svarende til vædret/nedbrudt diesel/fyringsgasolie.

Resultaterne fremsendes i øvrigt ukommenterede.

Med venlig hilsen

Nils Wodschow

Bilag 1 Situationsplaner



U-Vej 9, matr. nr. 529
Amagerbros Kvarter, København



U-Vej

P-Vej

Punkt nr. 3 - Oplysning af I/S SMOKA
Side -47 af 87
Bilag 6



Boring, ikke filtersat

tegningen er baseret på affotograferet materiale og er ikke nødvendigvis målfast

1:500
0 10 20 30 m

Bilag 1a

Prøvestenen
U-vej 7

Situationsplan

Rev.: a
Dato: mar 2012
Udarb.: HVN
Kontrol: NAW
Sag nr.: 03.883.12
Fil: tegn\U-vej\bilag.cdr

NIRAS
Sortemosevej 19
3450 Allerød
www.niras.dk

Møde i Kommunalbestyrelsen d. 23-01-2014

Punkt nr. 23 + Oplysning af I/S SMOKA
Brug 6 Side -48 af 87

PUNKTNUMMER Y X Z BEM.

SYD-B1	141339.614	67946.046	2.40	Miljøboring
SYD-B2	141337.265	67917.507	2.49	Miljøboring
SYD-B3	141340.912	67892.093	2.33	Miljøboring
SYD-B4	141320.442	67893.698	2.44	Miljøboring
SYD-B5	141320.689	67928.552	2.33	Miljøboring
SMOKA-B1	141338.637	67980.196	2.30	Miljøboring
SMOKA-B2	141386.196	67980.690	2.29	Miljøboring
SMOKA-B3	141365.473	67960.965	2.29	Miljøboring
SMOKA-B4	141339.772	67938.605	2.34	Miljøboring
SMOKA-B5	141350.236	67917.979	2.29	Miljøboring
SMOKA-B6	141396.571	67935.402	2.25	Miljøboring



Note: data is from Geodatasystemen, Matrikelkortet, WMS-Tjeneste

Oversigtspil vedr. miljøboringer på Prøvestenen

Vedr. Matr.nr. 529 Amagerbros Kvarter, København
 Beliggende: U-Vej 7, 2300 København S.

Beregnet	Målt	nr./årforhold	Journalnr.	Ref.	Koordinatsystem:	System 348
29.08.2013	29.06.2013	1:500	13103	../rejst/m2/0033	Kortesystem:	DVR 90
Ink	m ² /nr				Udgangskode:	Letta Smørnet DK
					Henrik Kjær Landinspektør	
					Landinspektørfirmaet Bo, Boe & Kjær A/S Gammelgårdsvej 61, Box 61, 3520 Farum T: 4495 0306 - F: 4495 6204 - E: post@bbkas.dk - www.bbkas.dk	

Bilag 2 Boreprofiler

Dybde (m)	Forsøgsresultater	Filtersætning	Kote (m)	Geologi	Prøve Nr.	Jordart Karakterisering		Aflæjring	Alder	Lugt	Mislugt
						FYLD	RE				
0											
0			+2		1(A)	FYLD: GRUS, enk. sten, gråbrun	Fy	Re			
0.5					2	FYLD: SAND, stenet, gråbrun	Fy	Re			
1					3	FYLD: SAND - -	Fy	Re			
1.5			+1		4	FYLD: SAND, mellem, grå	Fy	Re			
2					5	FYLD: SAND - -	Fy	Re			
2.5			0		6(A)	FYLD: SAND, mellem, fuglig, mørkgrå	Fy	Re			
3					7	FYLD: SAND, mellem, våd, sort	Fy	Re			
3.5			-1		8	FYLD: SAND - -	Fy	Re			
4			-2								
<p>○ 1 10 100 1000 PID (ppm)</p>						(A): Prøve sendt til analyselaboratorium - : ingen mislugt * : svag mislugt ** : middel mislugt ***: kraftig mislugt					
Boremethode: 6" uforet snegleboring Koordinatsystem: X: 67980196,00 (m) Y: 141358637,00 (m)											
Sag: 03883.12-Brøvestenen, U-vej 7											
Dato: 27.08.13 Udarb. af: NAW		Boret af: Geo- og Miljø Kontrol: <i>Fig</i>		Godkendt: <i>NAW</i>		DGU-nr.: 13/9-13 Dato:		Boring: B1 s. 1/1			
						Borejournal					

Bilag 3
Analyserapporter, jordanalyser



ALS Denmark A/S
Bakkegårdsvej 406 A
DK-3050 Humlebæk
Telefon: +45 4925 0770
www.alsglobal.dk

ANALYSERAPPORT

NIRAS
Sortemosevej 19
3450 Allerød
Att.: Nils Wodschow

Udskrevet: 06-09-2013
Version: 1
Modtaget: 30-08-2013
Påbegyndt: 30-08-2013
Ordrenr.: 238819

Sagsnavn: 03.883.12-08
Lokalitet: U-vej 7, Prøvestenen, 2300 Kbh. S
Udtaget: 27-08-2013
Prøvetype: Jord
Prøvetager: NIRAS/NAW
Kunde: Copenhagen Malmø Port, Containervej 9, postbox 900, 2100 København Ø

Prøvenr.:	84687/13	84688/13	84689/13	84690/13	84691/13		
Prøve ID:	B1 02m	B1 25m	B2 02m	B2 25m	B3 02m		
Dybde:	- m u.t	- m u.t	- m u.t	- m u.t	- m u.t		
Kommentar	*2	*3	*1	*3	*4		
Parameter						Enhed	Metode
Tørstofindhold	95.3	82.6	93.5	82.2	90.4	%	DS 204
Bly, Pb	20		10		659	mg/kg TS	DS259/ICP
Cadmium, Cd	0.19		0.18		2.0	mg/kg TS	DS259/ICP
Chrom (total), Cr	8.9		5.5		70	mg/kg TS	DS259/ICP
Kobber, Cu	79		22		<0.4	mg/kg TS	DS259/ICP
Nikkel, Ni	6		5		63	mg/kg TS	DS259/ICP
Zink, Zn	81		38		2210	mg/kg TS	DS259/ICP
Emballage	Membranglas	Membranglas	Membranglas	Membranglas	Membranglas	-	-
BTEX, REFLAB 1 GC/MS							REFLAB 1/VKI 2010
Benzen	<0.040	<0.040	<0.040	<0.040	<0.040	mg/kg TS	REFLAB 1/VKI 2010
Toluen	<0.040	<0.040	<0.040	<0.040	<0.040	mg/kg TS	REFLAB 1/VKI 2010
Ethylbenzen	<0.040	<0.040	<0.040	<0.040	<0.040	mg/kg TS	REFLAB 1/VKI 2010
Xylener	<0.040	1.2	<0.040	0.44	<0.040	mg/kg TS	REFLAB 1/VKI 2010
Sum af BTEX	# <0.60	1.2	<0.60	<0.60	<0.60	mg/kg TS	REFLAB 1/VKI 2010
Naphtalen	<0.040	9.8	<0.040	10	<0.040	mg/kg TS	REFLAB 1/VKI 2010
PAH'er, 7 komp. REFLAB 4							REFLAB 4:2008
Fluoranthen	0.32		0.046		0.12	mg/kg TS	REFLAB 4:2008
Benzo(b+j+k)fluoranthen	0.25		0.048		0.10	mg/kg TS	REFLAB 4:2008
Benz(a)pyren	0.15		0.029		0.045	mg/kg TS	REFLAB 4:2008
Indeno(1,2,3-cd)pyren	0.11		0.023		0.023	mg/kg TS	REFLAB 4:2008
Dibenzo(a,h)anthracen	0.059		0.011		0.018	mg/kg TS	REFLAB 4:2008
PAH, sum af 7 stoffer	0.90		0.16		0.31	mg/kg TS	REFLAB 4:2008
Kulbrinter VKI 2010							REFLAB 1/VKI 2010
Kulbrinter n-C6 - n-C10	3.8	700	<1.0	450	<1.0	mg/kg TS	REFLAB 1/VKI 2010
Kulbrinter > n-C10 - n-C15	15	8300	<5.0	11000	<5.0	mg/kg TS	REFLAB 1/VKI 2010
Kulbrinter > n-C15 - n-C20	36	6900	<5.0	9800	<5.0	mg/kg TS	REFLAB 1/VKI 2010
Kulbrinter > n-C20 - n-C35	240	1900	<25	130	46	mg/kg TS	REFLAB 1/VKI 2010
Total kulbrinter 2010	290	18000	i.p.	22000	46	mg/kg TS	REFLAB 1/VKI 2010

side 1 af 3

Laboratoriet er akkrediteret af DANAK. Analyseresultaterne gælder kun for de(n) analyserede prøve(r).
Analyserapporten må kun gengives i sin helhed, med mindre skriftlig godkendelse forligger
Oplysninger om måleusikkerhed findes på www.alsglobal.dk

Tegnforklaring:
#: Ikke akkrediteret
<: mindre end >: Større end



ALS Denmark A/S
 Bakkegårdsvej 406 A
 DK-3050 Humlebæk
 Telefon: +45 4925 0770
 www.alsglobal.dk

ANALYSERAPPORT

Prøvenr.:	84692/13	84693/13	84694/13	84695/13	84696/13		
Prøve ID:	B3 25m	B4 02m	B4 25m	B5 02m	B5 05m		
Dybde:	- m u.t	- m u.t	- m u.t	- m u.t	- m u.t		
Kommentar	*3	*4	*3	*4	*3		
Parameter						Enhed	Metode
Tørstofindhold	85.5	93.3	84.6	94.0	92.7	%	DS 204
Bly, Pb		127		142		mg/kg TS	DS259/ICP
Cadmium, Cd		0.42		0.66		mg/kg TS	DS259/ICP
Chrom (total), Cr		40		22		mg/kg TS	DS259/ICP
Kobber, Cu		584		837		mg/kg TS	DS259/ICP
Nikkel, Ni		24		16		mg/kg TS	DS259/ICP
Zink, Zn		316		469		mg/kg TS	DS259/ICP
Emballage	Membranglas	Membranglas	Membranglas	Membranglas	Membranglas	-	-
BTEX, REFLAB 1 GC/MS							REFLAB 1/VKI 2010
Benzen	<0.040	<0.040	<0.040	<0.040	<0.040	mg/kg TS	REFLAB 1/VKI 2010
Toluen	<0.040	<0.040	<0.040	<0.040	<0.040	mg/kg TS	REFLAB 1/VKI 2010
Ethylbenzen	<0.040	<0.040	<0.040	<0.040	<0.040	mg/kg TS	REFLAB 1/VKI 2010
Xylener	<0.040	<0.040	0.80	<0.040	<0.040	mg/kg TS	REFLAB 1/VKI 2010
Sum af BTEX	# <0.60	<0.60	0.80	<0.60	<0.60	mg/kg TS	REFLAB 1/VKI 2010
Naphtalen	0.47	<0.040	5.0	<0.040	<0.040	mg/kg TS	REFLAB 1/VKI 2010
PAH'er, 7 komp. REFLAB 4							REFLAB 4:2008
Fluoranthen		0.52		0.74		mg/kg TS	REFLAB 4:2008
Benzo(b+j+k)fluoranthen		0.58		0.40		mg/kg TS	REFLAB 4:2008
Benz(a)pyren		0.38		0.22		mg/kg TS	REFLAB 4:2008
Indeno(1,2,3-cd)pyren		0.27		0.15		mg/kg TS	REFLAB 4:2008
Dibenzo(a,h)anthracen		0.14		0.080		mg/kg TS	REFLAB 4:2008
PAH, sum af 7 stoffer		1.9		1.6		mg/kg TS	REFLAB 4:2008
Kulbrinter VKI 2010							REFLAB 1/VKI 2010
Kulbrinter n-C6 - n-C10	97	1.5	240	1.3	1.5	mg/kg TS	REFLAB 1/VKI 2010
Kulbrinter > n-C10 - n-C15	2600	12	4300	12	51	mg/kg TS	REFLAB 1/VKI 2010
Kulbrinter > n-C15 - n-C20	3000	58	4400	39	130	mg/kg TS	REFLAB 1/VKI 2010
Kulbrinter > n-C20 - n-C35	880	1100	1800	830	150	mg/kg TS	REFLAB 1/VKI 2010
Total kulbrinter 2010	6600	1200	11000	880	330	mg/kg TS	REFLAB 1/VKI 2010

side 2 af 3

Laboratoriet er akkrediteret af DANAK. Analyseresultaterne gælder kun for de(n) analyserede prøve(r).
 Analyserapporten må kun gengives i sin helhed, medmindre skriftlig godkendelse foreligger.
 Yderligere oplysninger om måleusikkerhed findes på www.alsglobal.dk

Tegnforklaring:
 #: Ikke akkrediteret
 <: mindre end >: Større end

RIGHT SOLUTIONS | RIGHT PARTNER



ALS Denmark A/S
 Bakkegårdsvej 406 A
 DK-3050 Humlebæk
 Telefon: +45 4925 0770
 www.alsglobal.dk

ANALYSERAPPORT

Prøvenr.:	84697/13	84698/13	84699/13
Prøve ID:	B5 25m	B6 05m	B6 25m
Dybde:	- m u.t	- m u.t	- m u.t
Kommentar	*3	*4	*1

Parameter				Enhed	Metode
Tørstofindhold	81.3	93.0	82.7	%	DS 204
Bly, Pb	3		2	mg/kg TS	DS259/ICP
Cadmium, Cd	<0.05		<0.05	mg/kg TS	DS259/ICP
Chrom (total), Cr	2.2		1.8	mg/kg TS	DS259/ICP
Kobber, Cu	4.0		1.4	mg/kg TS	DS259/ICP
Nikkel, Ni	2		2	mg/kg TS	DS259/ICP
Zink, Zn	8.7		10	mg/kg TS	DS259/ICP
Emballage	Membranglas	Membranglas	Membranglas	-	-
BTEX, REFLAB 1 GC/MS					REFLAB 1/VKI 2010
Benzen	<0.040	<0.040	<0.040	mg/kg TS	REFLAB 1/VKI 2010
Toluen	<0.040	<0.040	<0.040	mg/kg TS	REFLAB 1/VKI 2010
Ethylbenzen	<0.040	<0.040	<0.040	mg/kg TS	REFLAB 1/VKI 2010
Xylener	<0.040	<0.040	<0.040	mg/kg TS	REFLAB 1/VKI 2010
Sum af BTEX	# <0.60	<0.60	<0.60	mg/kg TS	REFLAB 1/VKI 2010
Naphtalen	<0.040	<0.040	<0.040	mg/kg TS	REFLAB 1/VKI 2010
PAH'er, 7 komp. REFLAB 4					REFLAB 4:2008
Fluoranthren	<0.010		<0.010	mg/kg TS	REFLAB 4:2008
Benzo(b+j+k)fluoranthren	<0.010		<0.010	mg/kg TS	REFLAB 4:2008
Benz(a)pyren	<0.010		<0.010	mg/kg TS	REFLAB 4:2008
Indeno(1,2,3-cd)pyren	<0.010		<0.010	mg/kg TS	REFLAB 4:2008
Dibenzo(a,h)anthracen	<0.010		<0.010	mg/kg TS	REFLAB 4:2008
PAH, sum af 7 stoffer	i.p.		i.p.	mg/kg TS	REFLAB 4:2008
Kulbrinter VKI 2010					REFLAB 1/VKI 2010
Kulbrinter n-C6 - n-C10	<1.0	<1.0	<1.0	mg/kg TS	REFLAB 1/VKI 2010
Kulbrinter > n-C10 - n-C15	<5.0	<5.0	<5.0	mg/kg TS	REFLAB 1/VKI 2010
Kulbrinter > n-C15 - n-C20	9.4	6.9	<5.0	mg/kg TS	REFLAB 1/VKI 2010
Kulbrinter > n-C20 - n-C35	<25	<25	<25	mg/kg TS	REFLAB 1/VKI 2010
Total kulbrinter 2010	9.4	6.9	i.p.	mg/kg TS	REFLAB 1/VKI 2010

Kommentar

- *1 Ingen kommentar
- *2 Laboratoriet vurderer: De påviste kulbrinter består af en blanding af diesel/fyringsgasolie og smøre-, hydraulik-, transmission-, eller fuelolie.
 Det påviste produkt har en anden sammensætning end det tilsvarende friske produkt. Produktet er udvasket, mikrobiologisk nedbrudt, fordampet eller varmepåvirket.
- *3 Laboratoriet vurderer: De påviste totalkulbrinter består af vædret diesel/fyringsgasolie. D.v.s. produktet er nedbrudt, udvasket, delvist fordampet eller varmebehandlet m.m.
- *4 Laboratoriet vurderer: Prøvens totalkulbrinter består af højt kogende kulbrinter såsom fuel-, smøre-, transmissionsolie m.m. og/eller fra et tjæreprodukt som asfalt, tagpap el. lign.

Trine Kornbeck

Trine Kornbeck



CHROMATOGRAM 84687/13

Sagesnavn:	03.883.12-08	Prøvested:	P-vej 7, Prøvestenen, 2300 2300
Prøvemærke:		Instrument:	GC10
Sekvens:	TK030913	Placering:	Vial 48

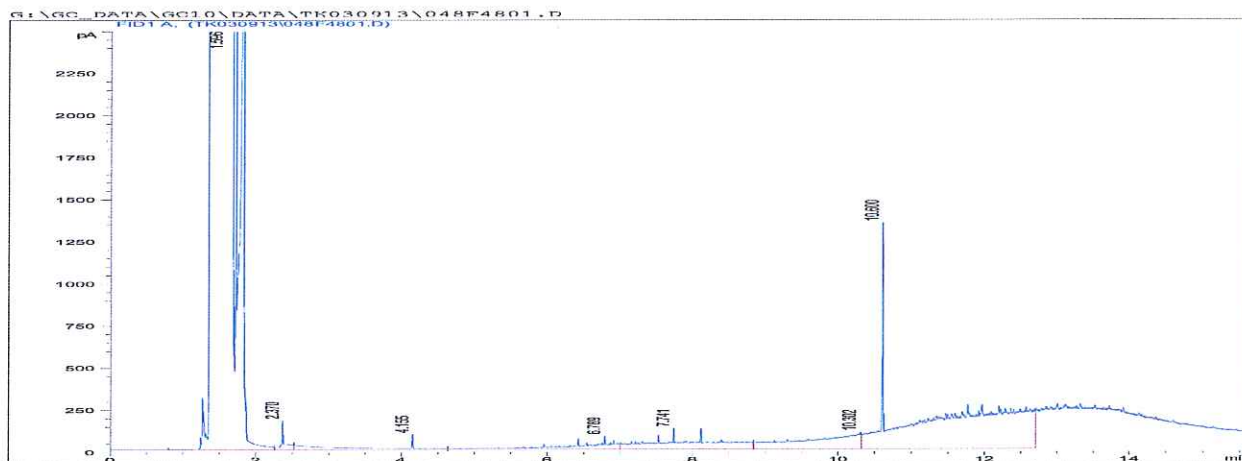

CHROMATOGRAM 84688/13

Sagesnavn:	03.883.12-08	Prøvested:	P-vej 7, Prøvestenen, 2300 2300
Prøvemærke:		Instrument:	GC26
Sekvens:	TK250813	Placering:	Vial 133

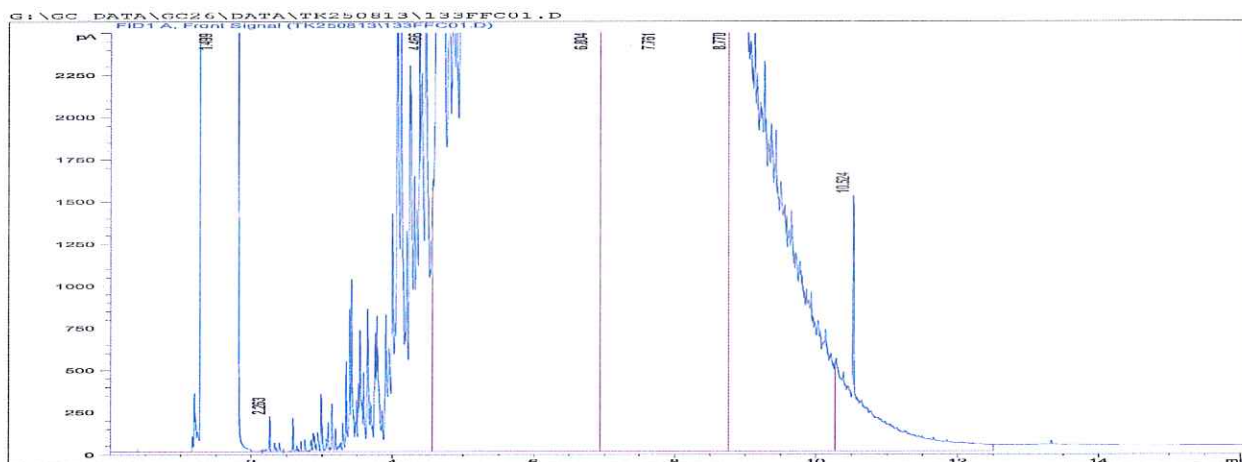



CHROMATOGRAM 84688/13

Sagesnavn: 03.883.12-08 Prøvested: P-vej 7, Prøvestenen, 2300 2300
Prøvemærke: Instrument: GC26
Sekvens: TK250813 Placering: Vial 135

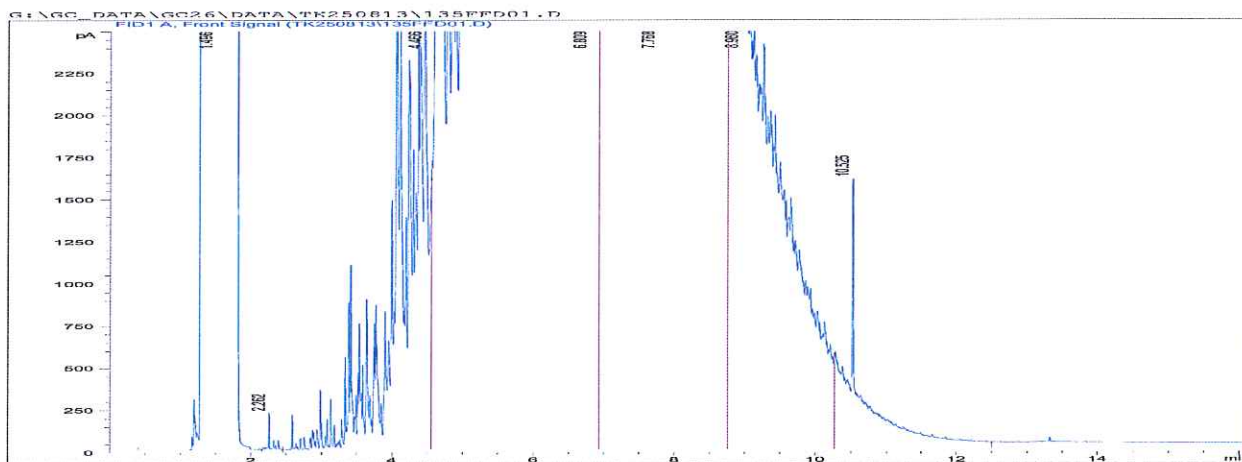

CHROMATOGRAM 84689/13

Sagesnavn: 03.883.12-08 Prøvested: P-vej 7, Prøvestenen, 2300 2300
Prøvemærke: Instrument: GC23
Sekvens: TK1308A3 Placering: Vial 74

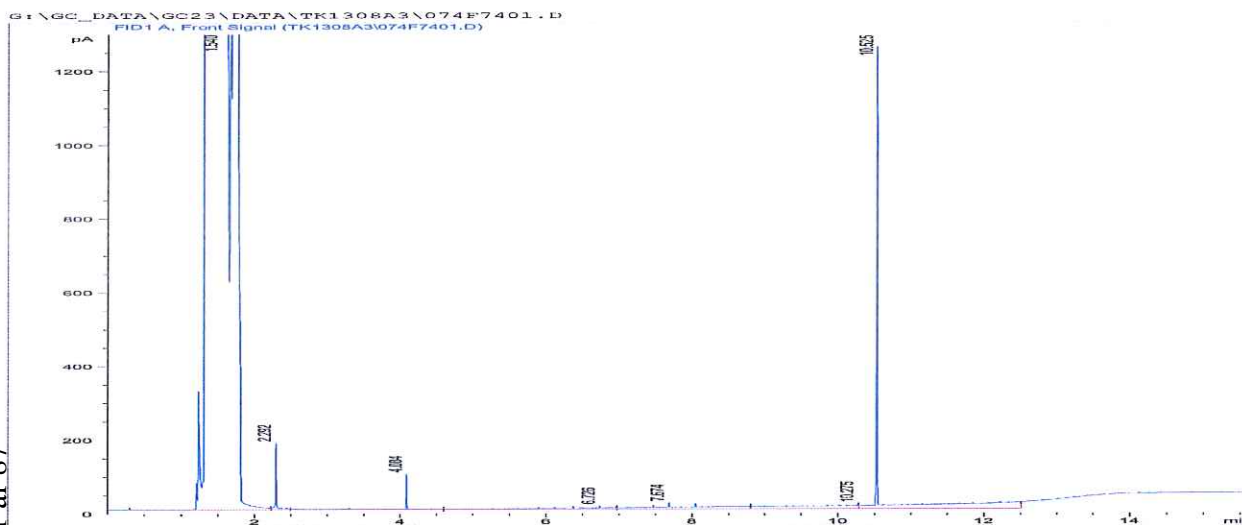

CHROMATOGRAM 84690/13

Sagesnavn:	03.883.12-08	Prøvested:	P-vej 7, Prøvestenen, 2300 2300
Prøvemærke:		Instrument:	GC23
Sekvens:	TK1308A3	Placering:	Vial 73

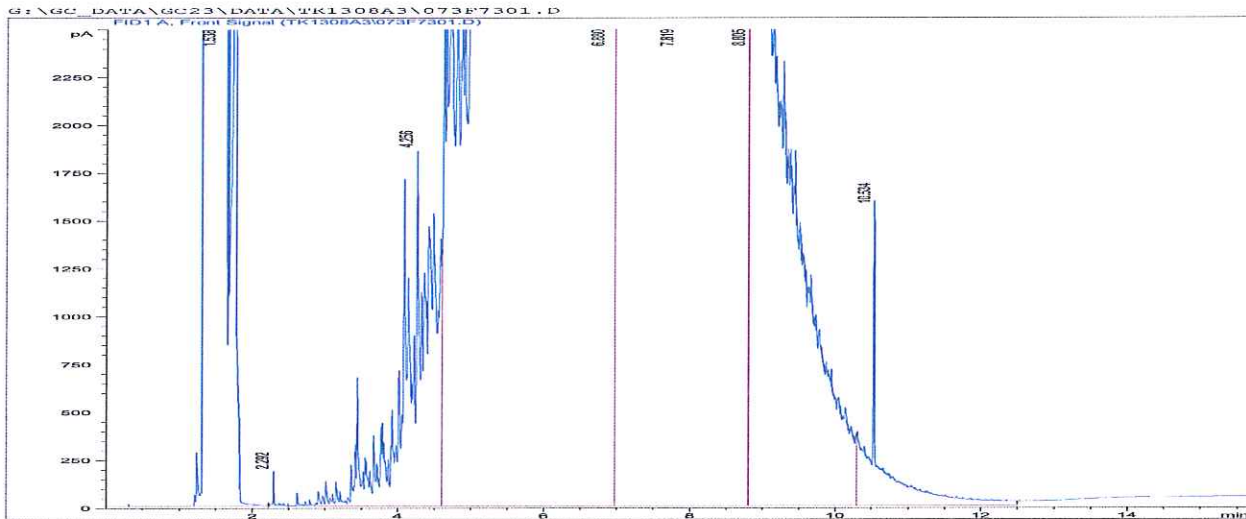

CHROMATOGRAM 84691/13

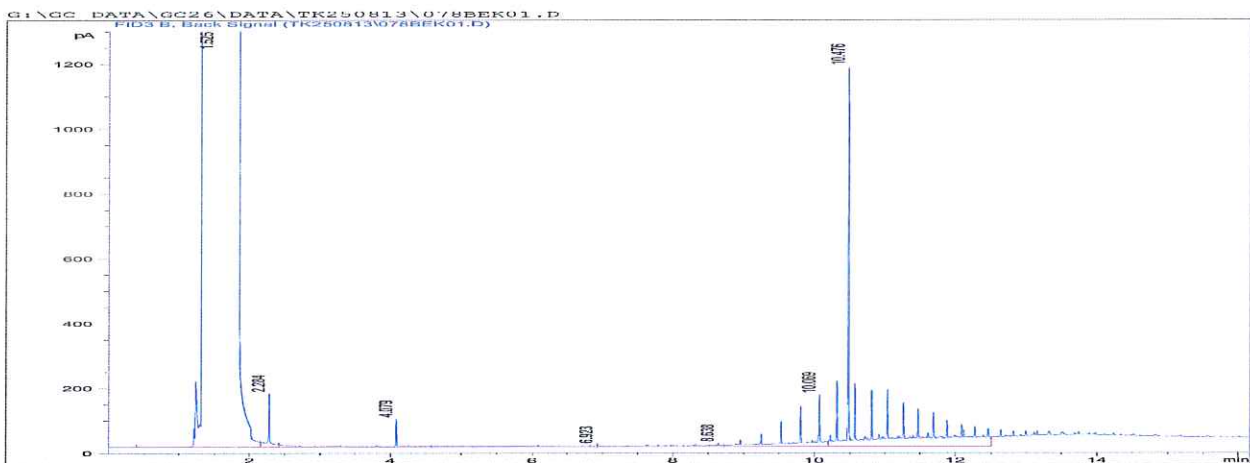
Sagesnavn:	03.883.12-08	Prøvested:	P-vej 7, Prøvestenen, 2300 2300
Prøvemærke:		Instrument:	GC26
Sekvens:	TK250813	Placering:	Vial 78

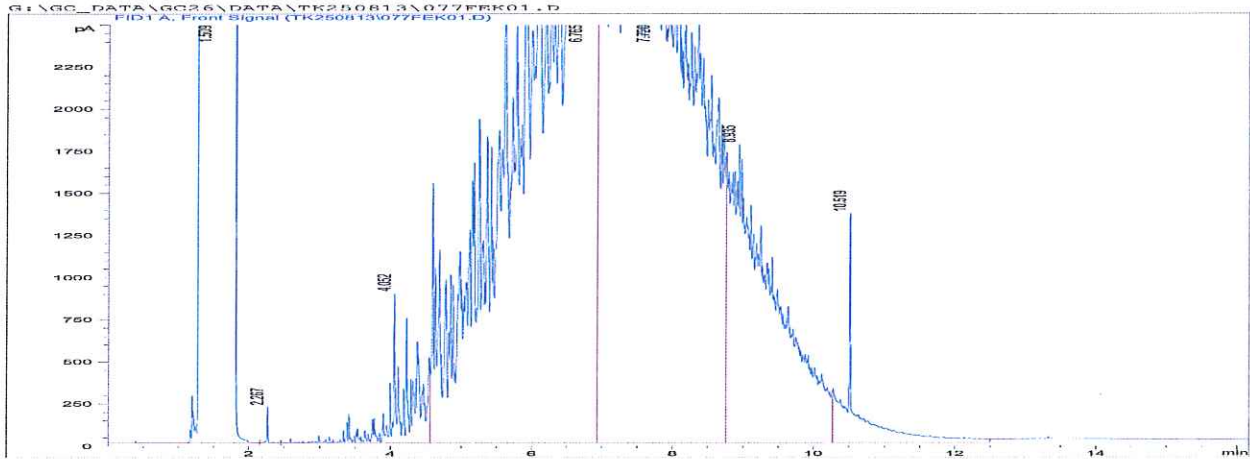

CHROMATOGRAM 84692/13

Sagesnavn:	03.883.12-08	Prøvested:	P-vej 7, Prøvestenen, 2300 2300
Prøvemærke:		Instrument:	GC26
Sekvens:	TK250813	Placering:	Vial 77

CHROMATOGRAM 84693/13

Sagesnavn:	03.883.12-08	Prøvested:	P-vej 7, Prøvestenen, 2300 2300
Prøvemærke:		Instrument:	GC26
Sekvens:	TK250813	Placering:	Vial 115

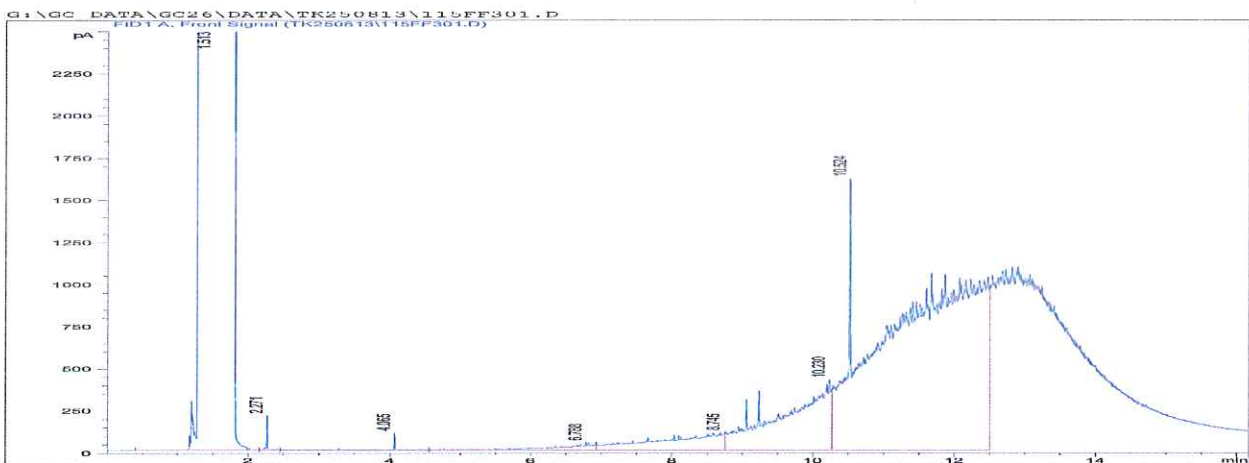



CHROMATOGRAM 84694/13

Sagesnavn: 03.883.12-08 Prøvested: P-vej 7, Prøvestenen, 2300 2300
Prøvemærke: Instrument: GC26
Sekvens: TK250813 Placering: Vial 79

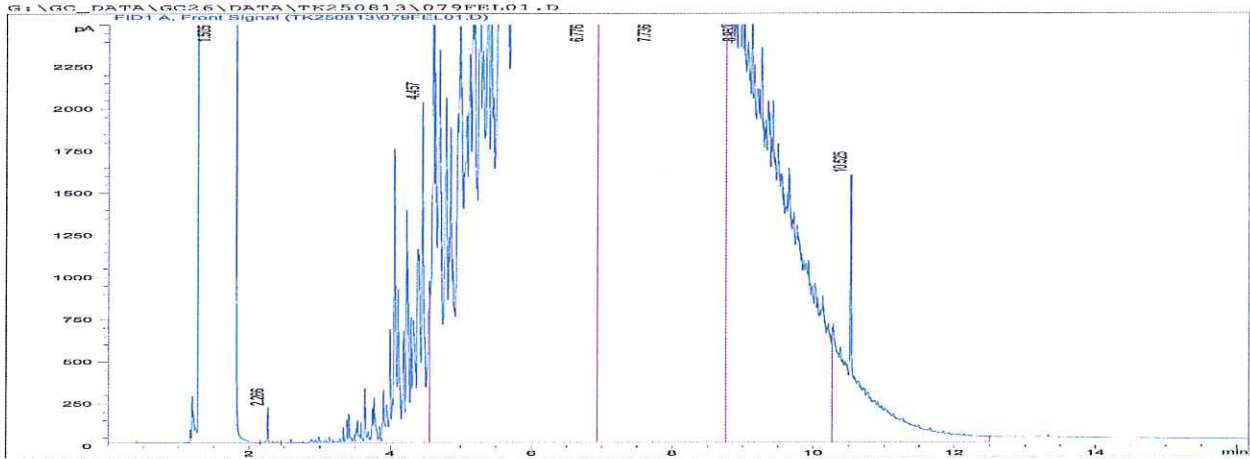

CHROMATOGRAM 84695/13

Sagesnavn: 03.883.12-08 Prøvested: P-vej 7, Prøvestenen, 2300 2300
Prøvemærke: Instrument: GC26
Sekvens: TK250813 Placering: Vial 116

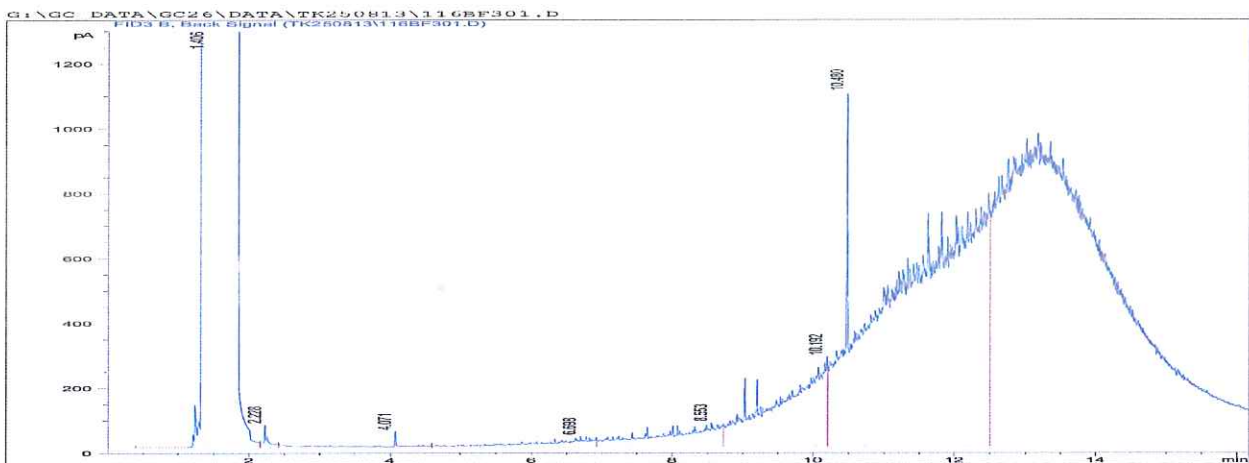

CHROMATOGRAM 84696/13

Sagesnavn:	03.883.12-08	Prøvested:	P-vej 7, Prøvestenen, 2300 2300
Prøvemærke:		Instrument:	GC26
Sekvens:	TK250813	Placering:	Vial 80

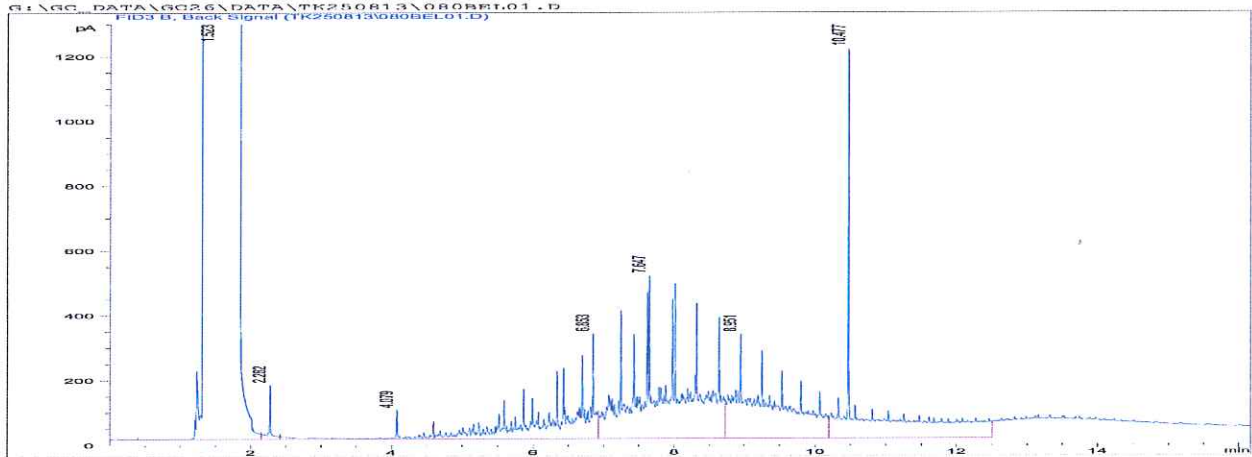
CHROMATOGRAM 84697/13

Sagesnavn:	03.883.12-08	Prøvested:	P-vej 7, Prøvestenen, 2300 2300
Prøvemærke:		Instrument:	GC08
Sekvens:	TK1908A3	Placering:	Vial 26

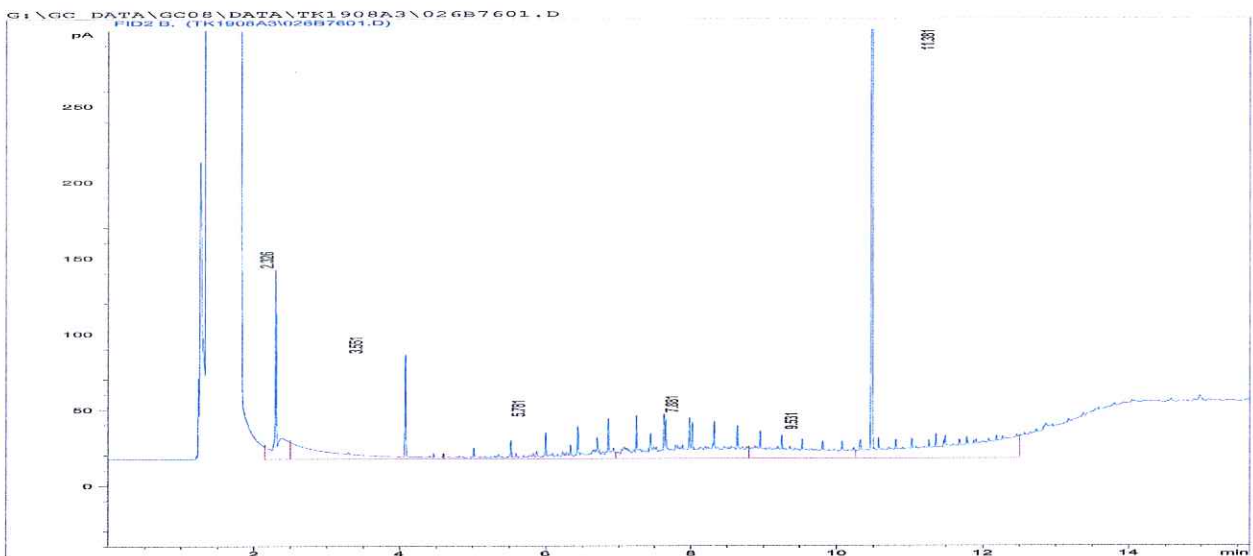



CHROMATOGRAM 84698/13

Sagesnavn: 03.883.12-08 Prøvested: P-vej 7, Prøvestenen, 2300 2300
Prøvemærke: Instrument: GC08
Sekvens: TK1908A3 Placering: Vial 27

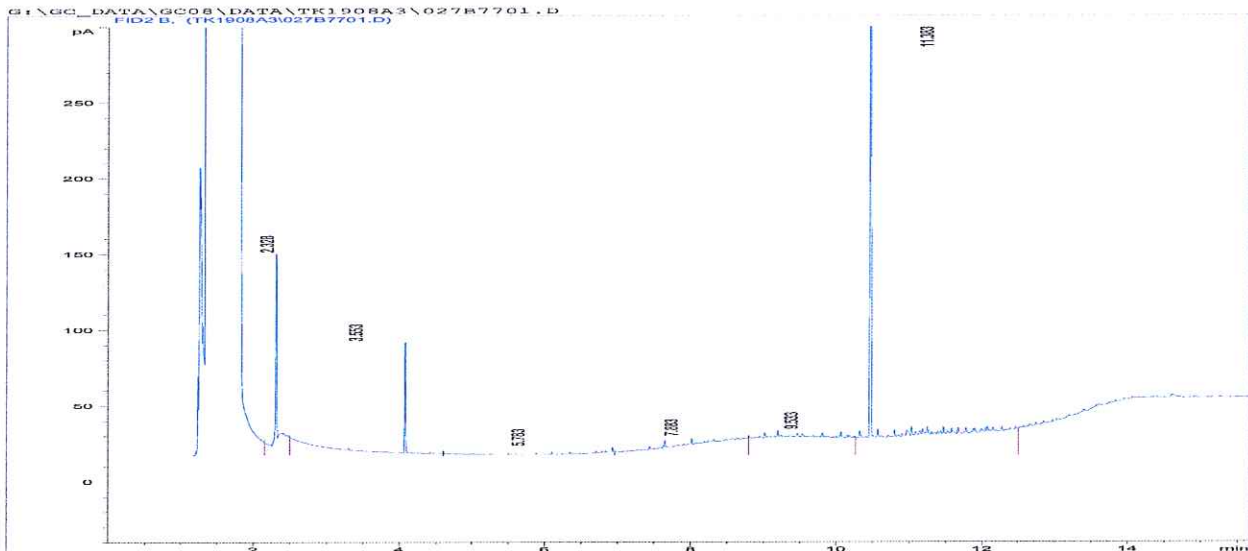

CHROMATOGRAM 84699/13

Sagesnavn: 03.883.12-08 Prøvested: P-vej 7, Prøvestenen, 2300 2300
Prøvemærke: Instrument: GC08
Sekvens: TK1908A3 Placering: Vial 28

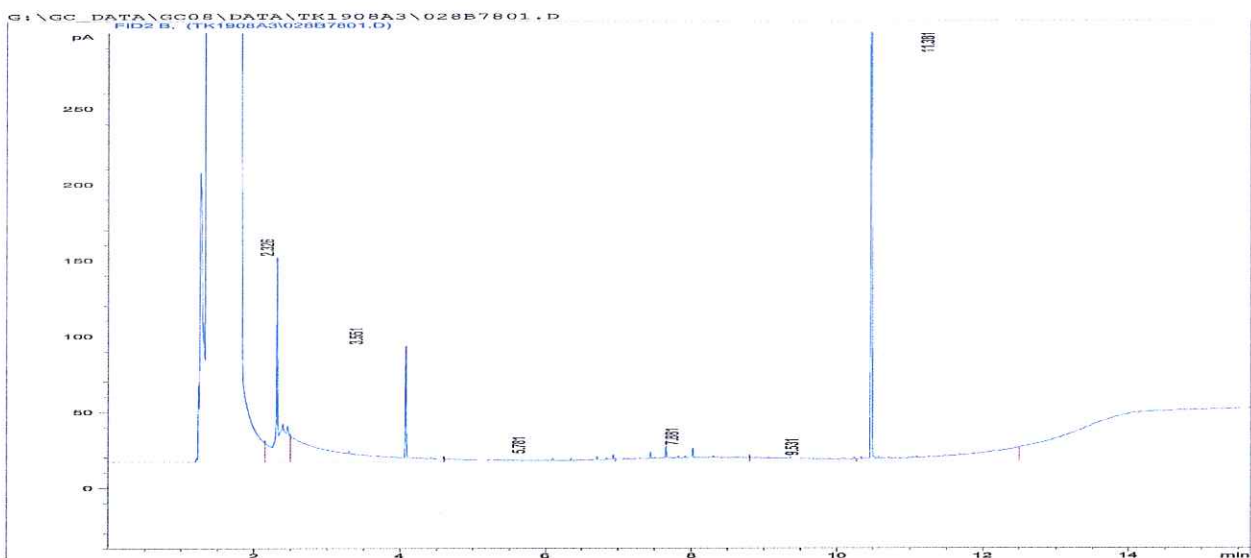

Punkt nr. 3 - Opfølgning af I/S SMOKA
Bilag 6 - Side -67 af 87

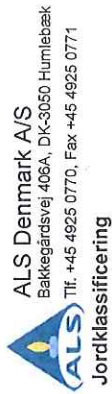

U-vej 7, Prøvestenen, 2300 Kbh. S., P-vej 7, Prøvestenen

I henhold til "Vejledning i håndtering af forurennet jord på Sjælland (Bilag A3, 27.09.2010)"
Udskrevet 06-09-2013

Stof	Resultater										Grænseværdier						
	84687/2013 B1 02m	84688/2013 B1 25m	84689/2013 B2 02m	84690/2013 B2 25m	84691/2013 B3 02m	84692/2013 B3 25m	84693/2013 B4 02m	84694/2013 B4 25m	84695/2013 B5 02m	84696/2013 B5 05m	84697/2013 B5 25m	84698/2013 B5 05m	84699/2013 B6 25m	Klasse 1	Klasse 2	Klasse 3	Klasse 4
Bly (Pb)	20		10		66,8		127		142		3		2	40	120	400	>400
Cadmium (Cd)	0,19		0,18		2,0		0,42		0,66		<0,05		<0,05	0,5	1	5	>5
Chrom Total (Cr total)	8,9		5,5		70		40		22		2,2		1,8	500	500	750	>750
Kobber (Cu)	79		22		<0,4		584		337		4,0		1,4	500	500	750	>750
Nikkel (Ni)	6		5		63		24		16		2		2	30	40	100	>100
Zink (Zn)	81		38		2210		316		469		8,7		10	500	500	1500	>1500
Benzen	<0,040	<0,040	<0,040	<0,040	<0,040	<0,040	<0,040	<0,040	<0,040	<0,040	<0,040	<0,040	<0,040	0,1	1,5	2,5	>2,5
BTEX total	<0,60	1,2	<0,60	<0,60	<0,60	<0,60	<0,60	0,80	<0,60	<0,60	<0,60	<0,60	<0,60	0,6	10	15	>15
Naphthalen	<0,040	9,8	<0,040	10	<0,040	0,47	<0,040	5,0	<0,040	<0,040	<0,040	<0,040	<0,040	0,5	1	10	>10
Benz(a)pyren	0,15		0,029		0,045		0,38		0,22		<0,010		<0,010	0,3	1	5	>5
Dibenz(a,h)antracen	0,059		0,011		0,018		0,14		0,080		<0,010		<0,010	0,3	1	5	>5
PAH total	0,90		0,16		0,31		1,9		1,6		i.p.		i.p.	4	15	75	>75
Flygtige (Benzin) (C6-C10)	3,8		<1,0	450	<1,0	97	1,5	240	1,3	1,5	<1,0	<1,0	<1,0	25	35	50	>50
Let olie (C10-C15)	15		<5,0	11000	<5,0	2600	12	4300	12	51	<5,0	<5,0	<5,0	40	60	80	>80
Let olie (C15-C20)	36		<5,0	9900	<5,0	3000	58	4400	39	130	9,4	6,9	<5,0	55	83	110	>110
Tung olie (C20-C35)	240		<25	130	46	890	1100	1800	830	150	<25	<25	<25	100	200	300	>300
Olie Total (C6-C35)	290		i.p.	22000	46	6600	1200	11000	660	330	9,4	6,9	i.p.	100	200	300	>300
Forureningsklasse	3	4	1	4	4	4	4	4	4	4	1	1	1	1	2	3	4

Værdiansættelse af modtagecenter for farligt affald

Modtagecentret i Høje
Taastrup

Udkast



Indhold

1. Introduktion	3
2. Begrænsninger	4
3. Konklusion	5
4. Baggrund	6
4.1. Regulering	6
4.2. Håndtering af farligt affald	6
4.3. Modtagecentret i Høje Taastrup	7
5. Værdiansættelsemetode	8
5.1. Videreførsel i nuværende form	8
6. Værdiansættelse	9
6.1. Videreførsel i nuværende form	9

1. Introduktion

Denne rapport indeholder en værdiansættelse af Modtagecentret i Høje Tasstrup (Modtagecentret). Værdiansættelsen udarbejdes i forbindelse med selskabets overvejelse om en fusion med en tilsvarende aktivitet; I/S SMOKA (SMOKA) med henblik på en fair afregning af de to parter ejere.

En fair afregning sikres gennem anvendelse af samme principper for værdiansættelsen af de to aktiviteter. Værdiansættelsen er som udgangspunkt baseret på, at den nuværende aktivitet fortsættes, som den drives i dag, dvs. med kommunalt ejerskab og under den gældende regulering (Videreførsel i nuværende form).

Værdiansættelsen er baseret på information modtaget fra selskabet, herunder årsrapporter, interne regnskaber og budgetter.

Vi takker for muligheden for at tilbyde Jer vores serviceydelser. Hvis I har spørgsmål til rapporten, herunder omfanget af vores arbejde, er I velkomne til at kontakte os.

Med venlig hilsen

Tinus Bang Christensen
Partner, Valuation Services
Deloitte, Copenhagen
Mob.: +45 30 93 44 63
tbchristensen@deloitte.dk

Martin John Connie
Assistant Director, Valuation Services
Deloitte, Copenhagen
Mob.: +45 30 93 43 51
mconnie@deloitte.dk

2. Begrænsninger

Værdiansættelsen er baseret på information modtaget skriftligt fra selskabet, herunder årsrapporter, interne regnskaber og budgetter, gennem drøftelser med selskabet samt offentligt tilgængelig information.

Oplysningerne antages at være nøgtige og Deloitte fralægger sig ethvert ansvar eller forpligtelse i forbindelse med indholdet, herunder fejl og mangler i materialet og dermed denne rapport. Deloitte har forholdt sig kritisk til informationerne, men vores arbejde har ikke omfattet en særskilt verifikation og omfatter ikke revision i overensstemmelse med danske revisionsvejledninger.

Der er ingen garanti for, at de forudsætninger og finansielle fremskrivninger, der er opstillet i rapporten, realiseres, og at den estimerede værdi af de to aktiviteter dermed er korrekt. En værdiansættelse er ikke en eksakt videnskab og der er usikkerhed omkring anvendte forudsætninger og beregninger. Derfor angiver Deloitte normalt et værdiinterval for at afspejle denne usikkerhed. Men grundet formålet med denne opgave har vi angivet kun én værdi for Modtagecentret. Vores værdiansættelse er ikke en revisionserklæring eller en fairness opinion og vores rapport udgør ikke en anbefaling med hensyn til handle med selskabets aktier.

Vi forbeholder os ret til at gennemgå alle beregninger, der er inkluderet eller refereret til i rapporten, og hvis vi skønner det nødvendigt, at revudere vores værdiansættelse.

Vi påtager os intet ansvar for at opdatere rapporten for hændelser og begivenheder efter færdiggørelsen, men vi står naturligvis til rådighed, hvis I har behov for yderligere assistance.

Datoen for værdiansættelsen af de to aktiviteter er 31. december 2012. Når den faktiske transaktionsdato kendes, kan der indregnes de faktiske afskrivninger i 2013 for at fremkomme med en justeret værdiansættelse pr. transaktionsdato.

3. Konklusion

Vores analyse indikerer en værdi af nettoaktiverne i Modtagecentret på ca. 800 t.kr.

Som led i Modtagecentrets overvejelser om en eventuel fusion med den tilsvarende aktivitet SMOKA, har vi foretaget en værdiansættelse af Modtagecentret. Værdiansættelsen er foretaget baseret på en forudsætning om, at aktiviteten videreføres i sin nuværende form reguleret af hvile-i-sig-selv-princippet og værdien af aktiviteten er derfor opgjort som selskabets nettoaktiver pr. 31. december 2012.

Samlet set kan værdien nettoaktiverne i Modtagecentret estimeres til 780 t.kr.

4. Baggrund

I forbindelse med Modtagecentrets overvejelser om en fusion med den tilsvarende aktivitet; SMOKA, foretages en værdiansættelse af Modtagecentret med henblik på at sikre en fair afregning af de to parter i en eventuel fusion. Modtagecentret og SMOKA er begge kommunalt ejede modtagecentre for farligt affald, der bl.a. sikrer opfyldelse af den kommunale beredskabsforpligtelse for denne type affald.

4.1. Regulering

Med udgangspunkt i regeringens udspil om en ny affaldssektor indgik folketinget i 2007 et forlig om en delvis liberalisering af sektoren. Der er således efterfølgende sket ændringer i rammerne for sektoren, som reguleres med udgangspunkt i BEK nr. 1309 af 18. december 2012 (Affaldsbekendtgørelsen). For så vidt angår farligt affald, er det dog fortsat kommunernes pligt at sikre, at der er kapacitet til at modtage og behandle dette affald (beredskabspligten). Hvorvidt denne kapacitetsforpligtelse sikres via egne kommunale anlæg/modtagecentre eller gennem private aktører på markedet, står kommunerne frit for.

Som kommunalt ejet modtagestation for farlig affald reguleres aktiviteten efter hvile-i-sig-selv princippet. De fastsatte priser svarer således til de omkostninger, som aktiviteten medfører og modtagestationen drives med fokus på at løfte den kommunale opgave billigst muligt for brugerne.

Private aktører i markedet er ikke underlagt hvile-i-sig-selv bestemmelserne og agerer således på almindelige markedsvilkår.

4.2. Håndtering af farligt affald

Kommunernes beredskabspligt sikrer, at virksomheder og private har mulighed for bortskaffelse af det farlige affald. Kommunerne sørger for, at farligt affald fra virksomheder og private afhentes eller kan leveres til en modtagestation, hvorefter affaldet transporteres videre til behandling efter de på området gældende regler. Affaldets vej fra bruger til behandling kan illustreres som figur 1 nedenfor

Figur 1: Proces for håndtering af farligt affald



Kilde: Vestforbrænding og SMOKA

Modtagecentret er repræsenteret som selve modtagecentret i ovenfor viste værdikæde. Herudover er Modtagecentret repræsenteret i transport-leddet såvel til som fra modtagestationen gennem selskabets afhentningsordninger og i den videre transport til behandlingscentre, jf. nedenfor.

4.3. Modtagecentret i Høje Taastrup

Modtagecentret i Høje Taastrup er en del af Vestforbrændings; en miljøvirksomhed ejet af 19 interessentkommuner. Modtagecentret ligger under Vestforbrænding's Kommuneservice og henter/modtager, sorterer, emballerer og omlaster årligt ca. 1.500 tons farligt affald fra virksomheder og private.

Modtagecentret håndterer farligt affald på pladsen i Høje Taastrup, hvor affaldet emballeres og ompakkes for herefter at blive sendt videre til behandling. Pladsen i Høje Taastrup ejes af Vestforbrænding. Vestforbrænding råder ikke over egne behandlingsanlæg., men Modtagecentret sørger for den videre transport til disse anlæg. Transporten til Modtagecentret afhænger typen af affald/bruger, som kan opdeles i følgende overordnede typer:

- **Klinisk risiko affald** (afhentes af Modtagecentret).
- **Etagebo** (afhentes af Modtagecentret).
- **MFA haveboliger** (afhentes af Modtagecentret).
- **Private forbrugere** (leveres til Modtagecentret).
- **Genbrugsstationer** (leveres til Modtagecentret).

Figur 1: Brugere

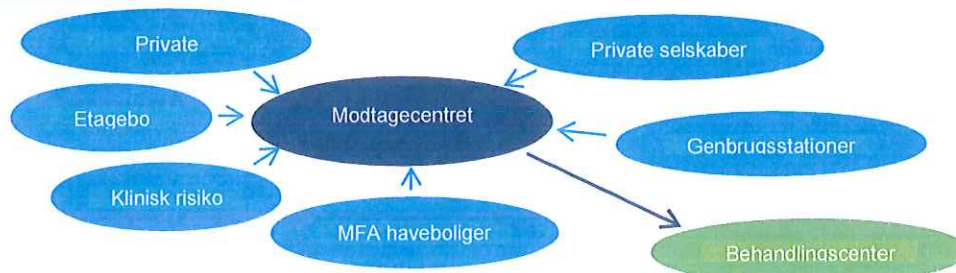

Kilde: Vestforbrænding

Modtagecentrets primære bruger er Vestforbrænding's Drift & Miljø, som tilbyder de 19 interessentkommuner de nødvendige løsninger indenfor affaldshåndtering. Det er således primært gennem Drift & Miljø, der indgås aftaler om håndtering af det farlige affald.

Kontraktforholdet vedrørende den videre transport fra Modtagecentret til behandling og selve behandlingen af affaldet indgås af Modtagecentret med transportør og behandlingscenter. Det er således en samlet ydelse, som Modtagecentret leverer til kunderne gennem Drift & Miljø.

Figur 2: Kontraktforhold for håndtering af farligt affald



Kilde: Vestforbrænding

5. Værdiansættelsesmetode

Værdiansættelsen af Modtagecentret foretages med henblik på at sikre en fair afregning af de nuværende ejere i forbindelse med en eventuel fusion med SMOKA. Det er i denne forbindelse essentielt, at de to aktiviteter værdiansættes efter samme principper, herunder metode og forudsætninger.

5.1. Videreførsel i nuværende form

Jf. afsnit 4, er Modtagecentret underlagt hvile-i-sig-selv princippet og har således ikke til formål at oparbejde et overskud, men at løfte den kommunale opgave billigst muligt. Detté er også hensigten for den samlede aktivitet efter en eventuel fusion med SMOKA. Udgangspunktet for værdiansættelsen af de begge aktiviteter er således en værdiansættelse af aktiviteterne som de drives i dag; "Videreførsel i nuværende form".

Som følge af hvile-i-sig-selv-princippet og at Modtagecentrets indtægter ved en videreførelse i selskabets nuværende form dermed skal svarer til selskabets nødvendige omkostninger, er det normale værdibegreb udvandet. Værdiansættelsen foretages derfor på baggrund af nedskrevne værdier. I andre sammenhænge ses nedskrevne genanskaffelsværdier anvendt som estimat for værdien af aktiver til brug for fx åbningsbalancer. Dette skyldes dog typisk, at der er usikkerhed vedrørende aktivernes oprindelige anskaffelsværdier. Da aktiverne, som Modtagecentret råder over, ikke er udsat for væsentlig teknologisk udvikling og i øvrigt afskrives over en kort tidshorisont, er denne usikkerhed ikke tilstede. Det er desuden de nedskrevne anskaffelsværdier, der danner grundlag for de afskrivninger, der i henhold til hvile-i-sig-selv princippet kan indregnes som nødvendige omkostninger.

De nedskrevne anskaffelsværdier opgøres som anlægsaktivernes anskaffelsværdier afskrevet frem til tidspunktet for værdiansættelsen. En væsentlig forudsætning i forbindelse med opgørelsen af de nedskrevne anskaffelsværdier er således aktivernes levetid. Da der kan være forskel på regnskabets anvendte økonomiske levetid (afskrivningsperiode) og aktivets tekniske levetid, bør den anvendte levetid/afskrivningsperiode vurderes for de enkelte aktiver og eventuel justeres i forhold til de regnskabsmæssigt anvendte levetider.

Udgangspunktet for værdiestimatet for Modtagecentret ved videreførelse i sin nuværende form baseres således på den nedskrevne anskaffelsværdi af selskabets anlægsaktiver. Hertil lægges selskabets resterende nettoaktiver (aktiver og forpligtelser) og et estimat for selskabets værdi af nettoaktiver opnås. Det bemærkes, at en eventuel merværdi som følge af særlige forhold i Modtagecentrets udnyttelse af selskabets aktiver ikke afspejles ved denne værdiansættelsesmetode.

6. Værdiansættelse

6.1. Videreførsel i nuværende form (nettoaktiver)

Modtagecentrets plads i Høje Taastrup er lejet af Vestforbrænding og selskabets anlægsaktiver består således alene af rullende materiel. Nedenfor er aktivernes nedskrevne anskaffelsværdi opgjort pr. 31. december 2012. Selskabets estimerede levetider for de enkelte aktiver er lagt til grund for nedskrivningen, da vi ikke har fundet anledning til at revurdere disse.

Figur 5: Nedskrevne anskaffelsværdier, 31. december 2012

t.kr. (31. dec. 2012)	Anskaffelses- værdi	Afskrivnings- periode	Akkumulerede afskrivninger	Nedskrevet anskaffelsværdi
Gaffeltruck (leasing)	297	7 år	212	85
Nissan Atleon (leasing)	602	5 år	451	150
Iveco 35C Dalby	235	5 år	8	227
Aktiver total				462

Kilde: Vestforbrænding

Den nedskrevne værdi af Modtagecenterets anlægsaktiver udgør således 462 t.kr..

Udover de ovenfor viste anlægsaktiver, udgøres Modtagecentrets nettoaktiver selskabets lagerbeholdning af emballage. Selskabet samlede bogførte aktiver udgøres således af disse 2 poster. Vi vurderer, at der ikke er yderligere væsentlige ikke bogførte aktiver eller passiver. Værdien er lagerbeholdningen er pr. 31. december 2012 opgjort til 318 t.kr.

Når den opgjorte nedskrevne anskaffelsværdi justeres for den bogførte værdi af denne post, kan værdien af Modtagecentrets nettoaktiver ved videreførelse af aktiviteten i sin nuværende form opgøres til 780. t.kr., jf. nedenfor.

Figur 6: Nettoaktiver, 31. december 2012

t.kr. (31. dec. 2012)	
Nedskrevet anskaffelsværdi, anlægsaktiver	462
Nettoarbejds kapital	318
Nettoaktiver, 31. december 2012	780

Kilde: Deloitte analyse

Om Deloitte

Deloitte leverer ydelser inden for Revision, Skat, Consulting og Financial Advisory til både offentlige og private virksomheder i en lang række brancher. Vores globale netværk med medlemsfirmaer i mere end 150 lande sikrer, at vi kan stille stærke kompetencer til rådighed og yde -service af højeste kvalitet, når vi skal hjælpe vores kunder med at løse deres mest komplekse forretningsmæssige udfordringer. Deloitte's ca. 200.000 medarbejdere arbejder målrettet efter at sætte den højeste standard.

Deloitte Touche Tohmatsu Limited

Deloitte er en betegnelse for Deloitte Touche Tohmatsu Limited, der er et britisk selskab med begrænset ansvar, og dets netværk af medlemsfirmaer. Hvert medlemsfirma udgør en separat og uafhængig juridisk enhed. Vi henviser til www.deloitte.com/about for en udførlig beskrivelse af den juridiske struktur i Deloitte Touche Tohmatsu Limited og dets medlemsfirmaer.

© 2013 Deloitte Statsautoriseret Revisionspartnerselskab. Medlem af Deloitte Touche Tohmatsu Limited

I/S Amager Ressourcecenter ("ARC")
Kraftværksvej 31
2300 København S

4. september 2013

I/S Vestforbrænding ("VF")
Ejby Mosevej 219
2600 Glostrup

Hensigtserklæring vedrørende etablering af samarbejde om håndtering af farligt affald

SMOKA, ARC og VF har drøftet og sammen arbejdet for at tilvejebringe et fælles beslutningsgrundlag for en ændret organisering af opgaver vedrørende farligt affald i interessentkommunerne.

ARC og VF agter på den baggrund at indgå et samarbejde om farligt affald i interessentkommunerne. Det er ønsket, at samarbejdet, så vidt muligt, skal træde i kraft den 1. januar 2014.

ARC og VF forventer på grundlag af det foreliggende udkast til samarbejdsaftale at træffe endelig beslutning om indgåelse af samarbejdsaftale. Dette forventes at ske på bestyrelsesmøder henholdsvis den 10. oktober 2013 og den 23. oktober 2013. I denne forbindelse påtænkes samarbejdet at skulle indgå aftale med I/S SMOKA om overtagelse af aktiviteter, aktiver, aftaler, medarbejdere med virkning fra 1. januar 2014.

Når hensigtserklæringen er godkendt i begge bestyrelser nedsættes et driftsudvalg med selskabernes direktører, som leder processen frem til samarbejdets idriftsættelse.

ARC og VF er opmærksomme på at I/S SMOKA fungerer som kommunalt fællesskab ("specialkommune"), og dets styrelsesorganer har uindskrænket beføjelser, indtil en opløsning er besluttet af bestyrelsen samt godkendt af interessentkommunerne og Statsforvaltningen i henhold til SMOKA's vedtægter.

Denne hensigtserklæring indebærer alene en forpligtelse for ARC og VF til fortsat at arbejde for opnåelse af et fælles beslutningsgrundlag.

Dato: 13/9 2013

Dato: 13/9-13

For: I/S Amager Ressourcecenter

For: I/S Amager Ressourcecenter

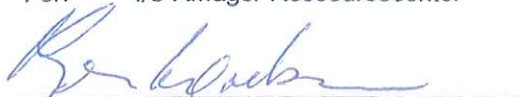

Mogens Lønborg



Ulla Röttger

Dato:

Dato: 4/9-2013

For: I/S Vestforbrænding

For: I/S Vestforbrænding



Ove E. Dalsgaard



Ivar Green-Paulsen

[Udkast til samarbejdsaftale for Nyt SMOKA - samarbejde mellem I/S Amager Ressourcecenter og I/S Vestforbrænding vedrørende farligt affald baseret på AV Miljø-modellen]

November 2013

UDKAST 15. november 2013

Samarbejdsaftale

vedrørende

SMOKA

1. Navn og hjemsted

- 1.1 Samarbejdets navn er SMOKA.
- 1.2 Samarbejdets hjemsted er Københavns Kommune.

2. Formål

- 2.1 Samarbejdets formål er at planlægge og varetage opgaver vedrørende farligt affald. Aftalen skal regulere samarbejdet mellem deltagerne.

3. Organisering

- 3.1 Deltagerne i samarbejdet er:

I/S Amager Ressourcecenter
I/S Vestforbrænding
- 3.2 Deltagerne ejer samarbejdet med halvdelen hver.
- 3.3 Samarbejdet ledes af deltagernes bestyrelser og et driftsudvalg, der består af deltagernes administrerende direktører.
- 3.4 Samarbejdet indebærer ikke indskrænkninger i de beføjelser, som tilkommer deltagernes styrelsesorganer efter deltagernes godkendte vedtægter. Ved fortolkningstvivil skal nærværende samarbejdsaftales bestemmelser om beslutninger fortolkes således, at deltagelse i samarbejdet ikke skal medføre en afgivelse af interessentkommunernes kompetence i forhold til deltagernes godkendte vedtægter.
- 3.5 Deltagernes bestyrelser udgør tilsammen ejermødet, som af hver af deltagerne kan kræves indkaldt med 10 dages varsel.
- 3.6 Driftsudvalget sender hvert år senest den 15. april følgende til deltagerne:
 - 1. Forslag til samarbejdets opgaver i det kommende regnskabsår.
 - 2. Budgetforslag, herunder forslag til takster, for det kommende regnskabsår og forslag til flerårigt budgetoverslag.

3. Revideret årsregnskab og årsberetning.

4. Forslag til valg af revisor.

3.7 Deltagerne skal hvert år senest den 15. juni meddele driftsudvalget, om de i punkt 3.6 nævnte anliggender kan godkendes.

3.8 Deltagernes bestyrelser behandler de i punkt 3.6 nævnte anliggender efter reglerne i deltagernes vedtægter.

3.9 Hvis deltagerne ikke begge godkender de i punkt 3.6 nævnte anliggender, indkaldes til et ejermøde. Såfremt deltagerne ikke kan blive enige, opløses samarbejdet pr. næste 31. december. Hvis deltagerne ikke kan blive enige om valg af revisor, fortsætter den hidtidige revisor.

4. Driftsudvalget

4.1 Driftsudvalget består af deltagernes administrerende direktører.

4.2 Den administrerende direktør kan lade sig repræsentere af en anden ansat hos deltageren.

4.3 Driftsudvalget er beslutningsdygtigt, når begge deltagere er repræsenteret.

4.4 Driftsudvalget træffer beslutning ved enstemmighed.

4.5 Deltagernes bestyrelser har instruktionsbeføjelse over egne respektive medlemmer af driftsudvalget.

4.6 Driftsudvalget fastsætter i en forretningsorden nærmere bestemmelse om sin virksomhed. Forretningsordenen skal være i overensstemmelse med samarbejdsaftalen samt deltagernes godkendte vedtægter. Forretningsordenen skal godkendes af deltagernes bestyrelser.

5. Daglig drift

5.1 Driftsudvalget træffer bestemmelse om organiseringen af samarbejdets daglige drift.

- 5.2 Medarbejdere med tilknytning til samarbejdet ansættes efter driftsudvalgets nærmere bestemmelse af en af deltagerne. Udgifter til sådanne medarbejdere betales af samarbejdet.

6. Finansiering

- 6.1 Samarbejdets anlægsudgifter finansieres ved indskud fra deltagerne, samarbejdets egenkapital eller ved optagelse af lån.
- 6.2 Deltagernes forholdsmæssige bidrag, jf. punkt 6.1, skal svare til fordelingsnøglen i punkt 3.2.
- 6.3 I forbindelse med etableringen af samarbejdet har deltagerne aftalt, at deltagerne skal bidrage med visse aktiver, kapital mv., jf. åbningsbalancen i bilag 1.
- 6.4 Samarbejdets øvrige udgifter finansieres ved opkrævning af takster, som deltagerne fastsætter i forbindelse med godkendelsen af de i punkt 3.6 nævnte anliggender. Driftsudvalget kan senere beslutte at ændre taksterne, såfremt hver af deltagerne godkender dette efter beslutningsproceduren nævnt i punkt 3.8.
- 6.5 Deltagernes egne udgifter kan ikke afholdes over samarbejdets drift.

7. Særlige dispositioner

- 7.1 Dispositioner, som efter deltagerne godkendte vedtægter kræver en særlig beslutningsprocedure, kan først foretages, når der er truffet beslutninger i overensstemmelse med deltagerne respektive vedtægter.

8. Hæftelse

- 8.1 Over for tredjemand hæfter deltagerne solidarisk og ubegrænset for de forpligtelser, der påhviler samarbejdet.
- 8.2 Indbyrdes hæfter deltagerne efter fordelingsnøglen i punkt 3.2.

9. Regnskab og revision

- 9.1 Årsregnskabet udarbejdes i overensstemmelse med reglerne i årsregnskabsloven.

9.2 Samarbejdets regnskabsår er kalenderåret. Det første regnskabsår løber fra etableringen til 31. december [år].

9.3 Revisor skal være en statsautoriseret revisor, der af det kommunale tilsyn er godkendt som revisor for en eller flere kommuner eller kommunale fællesskaber.

10. Tegning

10.1 Samarbejdet tegnes i fællesskab af de personer, som efter deltagerens vedtægter i fællesskab kan tegne hver af deltagerne.

11. Opløsning

11.1 En deltager kan med seks måneders skriftligt varsel kræve samarbejdet opløst til den førstkommande 1. januar.

11.2 Ved samarbejdets opløsning fordeles samarbejdets - positive eller negative - nettoformue mellem deltagerne efter fordelingsnøglen i punkt 3.2.

12. Tvister

12.1 Enhver tvist, som måtte opstå i forbindelse med denne samarbejdsaftale, herunder tvister vedrørende fortolkning af samarbejdsaftalen eller vedrørende samarbejdets drift eller opløsning, skal søges bilagt ved forhandling. En deltager kan kræve, at deltagerne inden 2 uger mødes og loyalt bidrager til at afklare, om tvisten kan løses ved forhandling.

12.2 Såfremt der ikke 4 uger efter, at en part har fremsat krav om forhandling, er opnået en forhandlingsløsning, kan tvisten indbringes for voldgift ved Voldgiftsinstituttet efter de af Voldgiftsinstituttet vedtagne regler herom, som er gældende ved voldgiftssagens anlæg.

12.3 Bestemmelserne i punkt 12.1 og 12.2 indebærer ingen indskrænkninger i den kompetence, som efter lovgivningen tilkommer de kommunale tilsynsmyndigheder eller andre myndigheder.

13. Ikrafttræden mv.

- 13.1 Samarbejdsaftalen træder i kraft ved deltagernes vedtagelse.
- 13.2 Ændringer af denne samarbejdsaftale, som medfører en udvidelse af deltagernes økonomiske forpligtelser, skal godkendes af Statsforvaltningen.

Bech-Bruun
Att.: Johan Weihe
Langelinie Allé 35
2100 København Ø

22-10-2013

Forhåndstilkendegivelse vedrørende samarbejdsaftale

Bech-Bruun har ved e-mail af 3. september 2013 til Statsforvaltningen fremsendt en samarbejdsaftale for Nyt SMOKA på vegne af SMOKA, I/S Amager Ressourcecenter og I/S Vestforbrænding. Bech-Bruun har oplyst, at Nyt SMOKA ikke vil være et kommunalt fællesskab, jf. kommunestyrelseslovens § 60, og har anmodet Statsforvaltningen om en forhåndstilladelse efter lånebekendtgørelsens § 14, såfremt vi vurderer, at samarbejdet kræver tilladelse efter denne bestemmelse. Bech-Bruun har desuden bemærket, at omorganiseringen forudsætter, at det nuværende kommunale fællesskab I/S SMOKA opløses.

Statsforvaltningen
Storetorv 10
6200 Aabenraa

JOURNAL NR.: 2013-613/863

SAGSBEHANDLER:

DIREKTE TELEFON:

Telefon: 7256 7000

EAN-Nr. 5798000362222

post@statsforvaltningen.dk

www.statsforvaltningen.dk

EKSPEDITIONSTID:

MANDAG - ONSDAG: 08.00-16.00

TORSDAG: 12.00-18.00

FREDAG: 08.00-16.00

TELEFONTID:

MANDAG-ONS DAG: 08.00-18.00

TORS D AG: 13.00-18.00

FREDAG: 08.00-18.00

Det fremgår af udkast til samarbejdsaftale for Nyt SMOKA, at samarbejdets formål er at planlægge og varetage de affaldsopgaver, som deltagerne bestemmer, herunder primært opgaver vedrørende farligt affald. Samarbejdets deltagere er de kommunale fællesskaber I/S Amager Ressourcecenter og I/S Vestforbrænding. Samarbejdet indebærer ikke indskrænkninger i de beføjelser, som tilkommer deltagerens styrelsesorganer efter deltagerens godkendte vedtægter, jf. punkt 3.4 i udkastet til samarbejdsaftale.

Det fremgår af kommunestyrelseslovens § 59, at økonomi- og indenrigsministeren kan fastsætte regler om kommunalbestyrelsens adgang til at forpligte kommunen ved kaution eller anden økonomisk garanti samt ved tilsagn om regelmæssige ydelser og lignende, som kommunen ikke efter loven er forpligtet til at præstere. Sådanne bestemmelser er fastsat i lånebekendtgørelsen¹.

Efter lånebekendtgørelsens § 14, stk. 1, kan en kommunalbestyrelse ikke uden tilsynsmyndighedens samtykke pådrage kommunen solidarisk hæftelse gennem indtræden i en forening, en institution, et selskab eller lignende. Samtykke er dog ikke fornødent, dersom kommunen alene

¹ Bekendtgørelse nr. 68 af 25. januar 2013 om kommunernes låntagning og meddelelse af garantier m.v.

hæfter med sit indskud, og der ikke pådrages kommunen forpligtelser med hensyn til eventuelle yderligere indskud.

Denne bestemmelse omfatter tilfælde, hvor kommunen ved indtræden i en forening, et selskab eller lignende forpligtes til at præstere eventuelle fremtidige ydelser i overensstemmelse med de beslutninger, der træffes af fællesskabets kompetente organer.

Det fremgår af punkt 8.1 i udkast til samarbejdsaftale for Nyt SMOKA, at I/S Amager Ressourcecenter og I/S Vestforbrænding over for tredjemand hæfter solidarisk og ubegrænset for de forpligtelser, der påhviler samarbejdet. Deltagernes hæftelse ses ikke at være begrænset til deres indskud.

Statsforvaltningen skal påse, at kommunale fællesskabers låntagning og garantistillelse sker i overensstemmelse med bestemmelserne i lånebekendtgørelsen.² Dette indebærer efter Statsforvaltningens opfattelse, at vi efter lånebekendtgørelsens § 14, stk. 1, skal godkende kommunale fællesskabers indtræden i et selskab med solidarisk hæftelse.

I forbindelse med godkendelsen påser Statsforvaltningen, at reglerne i selskabets vedtægter så vidt muligt harmonerer med reglerne i styrelseslovgivningen. Endvidere vil det blive fastsat i vedtægterne for det pågældende selskab eller lignende, at vedtægtsændringer skal godkendes af Statsforvaltningen.³

Det er på denne baggrund Statsforvaltningens vurdering, at etableringen af Nyt SMOKA kræver vores samtykke efter lånebekendtgørelsens § 14, stk. 1.

Statsforvaltningen vil kunne meddele samtykke efter lånebekendtgørelsens § 14, stk. 1, til samarbejdsaftalen for Nyt SMOKA. Vi har ved denne vurdering lagt vægt på, at samarbejdets formål er en opgave, som kommunale fællesskaber lovligt kan varetage.

Samtykket vil dog være betinget af, at der indsættes en bestemmelse i samarbejdsaftalen om, at ændringer i

² Jf. s. 524 i "Lov om kommunernes styrelse med kommentarer" af Hans B. Thomsen m.fl., 2. udgave 2010, Jurist- og Økonomforbundets Forlag samt Indenrigsministeriets skrivelse af 19. april 1983 om ændring af samtykkekravet i vedtægter for kommunale fællesskaber m.v.

³ Jf. s. 511 i "Lov om kommunernes styrelse med kommentarer" af Hans B. Thomsen m.fl., 2. udgave 2010, Jurist- og Økonomforbundets Forlag

samarbejdsaftalen, som vil udvide deltagernes økonomiske forpligtelser, kræver Statsforvaltningens godkendelse.

Når de deltagende kommunale fællesskabers kompetente fællesskabsorganer har vedtaget samarbejdsaftalen, kan Statsforvaltningen meddele endeligt samtykke.

Med venlig hilsen



Christina Thomsen
chefkonsulent

Punkt nr. 4 - Valgstyrere, valgstyrerformænd og tilforordnede vælgere m.v. i forbindelse med valg og folkeafstemninger i perioden 2014 - 2017

VALG OG AFSTEMNINGER
01.01.2010-31.12.2013

Bilag 1 - Side -1 af 8

ANTAL TILFORORDNEDE, ANTAL VALGSTYRERE M.V. FORDELT PÅ PARTI OG PÅ AFSTEMNINGSSTED M.V.

jan-10
13-09-2011

AFSTEMNINGS- STED	ANTAL TILFORORDNEDE									ANTAL VALGSTYRERE:							VALGSTYRERFORMAND	ANT. ANS.	ANT. BETJ.	ANT. PERS.	ANTAL STEMME- SEDLER	ANTAL VALG- BORDE	
	A	B	C	F	O	V	Z	Ø	Ufp	I alt	A	B	C	F	O	V							I alt
01 Lyngby Midt	5	2	5	3	0	3			1	19	1		1	1		2	5	Søren P. Rasmussen (V)	4	0	28	5.100	4
02 Lindegård	8	1	4	1	1	0	1			16	1	1	1	1		1	5	Jan Cortzen (A)	4	1	26	4.700	4
03 Trongård	2	1	5	1	1	4	1	1		16	1	1	1	1	1	0	5	Curt Købsted (O)	4	1	26	4.900	4
04 Engelsborg	5	1	3	1	0	0				10	1		1	1		2	5	Uni Isenstein Nielsen (C)	4	1	20	4.700	4
05 Taarbæk	0	1	1	1	0	0		1		4	1		2	1		1	5	Hanna Engelbrecht (F)	2	1	12	1.200	1
06 Virum	6	2	4	2	0	6				20	1	1	1	0		1	4	Birgitte Hannibal (V)	4	1	29	4.800	4
07 Hummeltofte	2	3	3	2	0	2		1		13	1		1	1		2	5	Jens Ulrik Madsen (C)	4	1	23	3.600	3
08 Fuglsanggård	0	3	4	3	0	1				11	1		1	1		2	5	Hans Henrik Madsen (F)	4	1	21	3.900	3
09 Kongevej	4	1	3	4	0	3		1		16	1	1	1	1		1	5	Henrik Brade Johansen (B)	3	1	25	2.200	2
10 Lundtofte	5	1	4	2	0	4	1			17	2		1	1	0	1	5	Lone Schou-Hansen (A)	4	1	27	4.900	4
I ALT	37	16	36	20	2	23	3	4	1	142	11	4	11	9	1	13	49		37	9	237	40.000	33

Brevstemmer	A	B	C	F	O	V
1. Dag	1	1	1	1	0	1
2. Dag	1	0	1	1	0	2
I alt	2	1	2	2	0	3

Generelt: Fordelingsnogle vedrørende tilforordnede, valgstyrere samt tilforordnede vedr. brevstemmeafgivningen:

Da ingen valggrupper er anmeldt, er der foretaget fordeling på partierne i kommunalbestyrelsen.

Tilforordnede: Partier uden for kommunalbestyrelsen får mulighed for at udpege 2 tilforordnede hver.

ANTAL TILFORORDNEDE, ANTAL VALGSTYRERE M.V. FORDELT PÅ PARTI OG PÅ AFSTEMNINGSSTED M.V.

Blanket I 2
 Ajourført 19.11.2013

AFSTEMNINGS- STED	ANTAL TILFORORDNEDE											ANTAL VALGSTYRERE:						VALGSTYRERFORMAND	ANT. ANS.	ANT. BETJ.	ANT. PERS.	ANTAL STEMME- SEDLER	ANTAL VALG- BORDE		
	A	B	C	F	O	V	D	Z	Ø	Å	Ufp	I alt	A	B	C	F	O							V	I alt
01 Lyngby Midt	6	2	5	4	0	1	1					19	1		1	1		2	5	Søren P. Rasmussen (V)	4	0	28	5.100	4
02 Lindegård	8	2	3	2	1	0		1	1		1	19	1	1	1	1		0	4	Jan Cortzen (A)	4	1	28	4.700	4
03 Trongård	1	4	4	0	1	2		0	1			13	1	1	1	1	1	0	5	Curt Købsted (O)	4	1	23	4.900	4
04 Engelsborg	4	2	6	0	0	2					0	14	1		1	1		2	5	Uni Isenstein Nielsen (C)	4	1	24	4.700	4
05 Taarbæk	0	2	1	1	0	0						4	1		2	1		1	5	Hanna Engelbrecht (F)	2	1	12	1.200	1
06 Virum	3	2	5	3	0	7						20	1	1	1	1		1	5	Klaus Bentin (V)	4	1	30	4.800	4
07 Hummeltofte	2	3	3	3	0	2					1	14	1		1	1		2	5	Jens Ulrik Madsen (C)	4	1	24	3.600	3
08 Fuglsanggård	2	2	4	2	0	2					1	13	1		1	1		2	5	Hanne Agersnap (F)	4	1	23	3.900	3
09 Kongevej	3	2	3	3	0	3						14	1	1	1	1		1	5	Henrik Brade Johansen (B)	3	1	23	2.200	2
10 Lundtofte	5	2	3	0	2	2					1	15	2		1	1		1	5	Lone Schou-Hansen (A)	4	1	25	4.900	4
I ALT	34	23	37	18	4	21	1	2	3	0	2	145	11	4	11	10	1	12	49		37	9	240	40.000	33

Brevstemmer	A	B	C	F	O	V
1. Dag	1	1	1	1	0	0
2. Dag	1	0	1	1	0	0
I alt	2	1	2	2	0	0

Generelt: Fordelingsnøgle vedrørende tilforordnede, valgstyrere samt tilforordnede vedr. brevstemmeafgivningen:

Da ingen valggrupper er anmeldt, er der foretaget fordeling på partierne i kommunalbestyrelsen.

Tilforordnede: Partier uden for kommunalbestyrelsen får mulighed for at udpege 2 tilforordnede hver.

Punkt nr. 4 - Valgstyrere, valgstyrerformænd og tilforordnede vælgere m.v. i forbindelse med valg og folkeafstemninger i perioden 2014 - 2017
 VALG OG AFSTEMNINGER
 Bilag 1 - Side 3 af 8
 01.01.2014-31.12.2017

ajourført januar 2014

ANTAL TILFORORDNEDE, ANTAL VALGSTYRERE M.V. FORDELT PÅ PARTI OG PÅ AFSTEMNINGSSTED M.V.

AFSTEMNINGS- STED	ANTAL TILFORORDNEDE									ANTAL VALGSTYRERE:									VALGSTYRERFORMAND (2010 - 2013)	ANT. ANS.	ANT. BETJ.	ANT. PERS.	ANTAL STEMME- SEDLER	ANTAL VALG- BORDE
	A	B	C	F	I	O	V	Ø	I alt	A	B	C	F	I	O	V	Ø	I alt						
01 Lyngby Midt	4	1	5	1	1	1	3	1	17	1		1	1			1	1	5	V	4	0	26	5.100	4
02 Lindegård	4	1	4	1	1	1	4	1	17	2		1		1				5	A	4	1	27	4.700	4
03 Trongård	4	1	4	1	0	1	5	1	17	1		1	1		1	1		5	O	4	1	27	4.900	4
04 Engelsborg	4	0	4	1	1	1	5	1	17	1		2		1		1		5	C	4	1	27	4.700	4
05 Taarbæk	2	1	1	1	0	0	1	1	7	1	1	2				1		5	F	2	1	15	1.200	1
06 Virum	4	0	5	1	1	1	5	0	17	1		2				2		5	V	4	1	27	4.800	4
07 Hummeltofte	3	1	3	3	1	0	3	1	15	1		1	1			2		5	C	4	1	25	3.600	3
08 Fuglsanggård	3	0	4	2	0	1	3	1	14	1		1	1		1	1		5	F	4	1	24	3.900	3
09 Kongevej	3	1	2	2	1	0	3	0	12	1	1	1	1			1		5	B	3	1	21	2.200	2
10 Lundtofte	5	1	4	1	1	1	4	0	17	2		1			1	1		5	A	4	1	27	4.900	4
I ALT	36	7	36	14	7	7	36	7	150	12	2	13	5	2	2	12	2	50		37	9	246	40.000	33

Brevstemmer	A	B	C	F	O	V
1. Dag	1	1	1	1	0	1
2. Dag	1	0	1	1	0	2
I alt	2	1	2	2	0	3

Generelt: Fordelingsnogle vedrørende tilforordnede, valgstyrere samt tilforordnede vedr. brevstemmeafgivningen:

Da ingen valggrupper er anmeldt, er der foretaget fordeling på partierne i kommunalbestyrelsen.

Tilforordnede: Partier uden for kommunalbestyrelsen får mulighed for at udpege 2 tilforordnede hver.

Beregning af valgstyrere og tilforordnede vælgere

Antal medlemmer kommunalbestyrelse		pct.	antal valgstyrere	Antal valgstyrere	antal tilforordnede	Antal tilforordnede
A	5	23,8	11,90	12	35,71	36
B	1	4,8	2,38	2	7,14	7
C	5	23,8	11,90	13	35,71	36
F	2	9,5	4,76	5	14,29	14
I	1	4,8	2,38	2	7,14	7
O	1	4,8	2,38	2	7,14	7
V	5	23,8	11,90	12	35,71	36
Ø	1	4,8	2,38	2	7,14	7
I alt	21	100,0	50,00	50	150,00	150

Forudsætning:

50 valgstyrere

150 tilforordnede

ANTAL TILFORORDNEDE, ANTAL VALGSTYRERE M.V. FORDELT PÅ PARTI OG PÅ AFSTEMNINGSSTED M.V.

AFSTEMNINGS- STED	ANTAL TILFORORDNEDE									ANTAL VALGSTYRERE:									VALGSTYRERFORMAND (2010 - 2013)	ANT. ANS.	ANT. BETJ.	ANT. PERS.	ANTAL STEMME- SEDLER	ANTAL VALG- BORDE
	A	B	C	F	I	O	V	Ø	I alt	A	B	C	F	I	O	V	Ø	I alt						
01 Lyngby Midt	6	1	6	2	1	1	6	1	24	1		1	1			1	1	5	V	4	0	33	5.100	4
02 Lindegård	6	1	6	2	1	1	6	1	24	2		1		1				5	A	4	1	34	4.700	4
03 Trongård	6	1	6	2	1	1	6	1	24	1		1	1		1	1		5	O	4	1	34	4.900	4
04 Engelsborg	6	1	6	2	1	1	6	1	24	1		2		1		1		5	C	4	1	34	4.700	4
05 Taarbæk	1	1	1	1	1	1	1	1	8	1	1	2				1		5	F	2	1	16	1.200	1
06 Virum	5	1	6	2	1	1	7	1	24	1		2				2		5	V	4	1	34	4.800	4
07 Hummeltofte	5	1	5	3	1	1	4	1	21	1		1	1			2		5	C	4	1	31	3.600	3
08 Fuglsanggård	4	1	6	2	1	1	5	1	21	1		1	1		1	1		5	F	4	1	31	3.900	3
09 Kongevej	4	1	2	2	1	1	4	1	16	1	1	1	1			1		5	B	3	1	25	2.200	2
10 Lundtofte	7	1	6	2	1	1	5	1	24	2		1			1	1		5	A	4	1	34	4.900	4
I ALT	50	10	50	20	10	10	50	10	210	12	2	13	5	2	2	12	2	50		37	9	306	40.000	33
Brevstemmer	A	B	C	F	O	V																		
1. Dag	1	1	1	1	0	1																		
2. Dag	1	0	1	1	0	2																		
I alt	2	1	2	2	0	3																		

Generelt: Fordelingsnøgle vedrørende tilforordnede, valgstyrere samt tilforordnede vedr. brevstemmeafgivningen:

Da ingen valggrupper er anmeldt, er der foretaget fordeling på partierne i kommunalbestyrelsen.

Tilforordnede: Partier uden for kommunalbestyrelsen får mulighed for at udpege 2 tilforordnede hver.

Beregning af valgstyrere og tilforordnede vælgere

Antal medlemmer kommunalbestyrelser		pct.	antal valgstyrere	Antal valgstyrere	antal tilforordnede	Antal tilforordnede
A	5	23,8	11,90	12	50,00	50
B	1	4,8	2,38	2	10,00	10
C	5	23,8	11,90	13	50,00	50
F	2	9,5	4,76	5	20,00	20
I	1	4,8	2,38	2	10,00	10
O	1	4,8	2,38	2	10,00	10
V	5	23,8	11,90	12	50,00	50
Ø	1	4,8	2,38	2	10,00	10
I alt	21	100,0	50,00	50	210,00	210

Forudsætning:

50 valgstyrere

210 tilforordnede

BEREGNING AF FORDELINGEN AF 10 VALGSTYRERFORMÆND

Valggruppe	A		B		C		F		I		O		V		Ø		
Antal medlemmer	5		1		5		2		1		1		5		1		
	Tilfor- ordnet nr.	Forde- lingstal	Tilfor- ordnet nr.	Forde- lingstal	Tilfor- ordnet nr.	Forde- lingstal	Tilfor- ordnet nr.	Forde- lingstal	Tilfor- ordnet nr.	Forde- lingstal	Tilfor- ordnet nr.	Forde- lingstal	Tilfor- ordnet nr.	Forde- lingstal	Tilfor- ordnet nr.	Forde- lingstal	
Divisor	1	1, 2 el. 3	5,000		1,000	1, 2 el. 3	5,000	7	2,000		1,000		1,000	1, 2 el. 3	5,000		1,000
	2	4, 5 el. 6	2,500		0,500	4, 5 el. 6	2,500		1,000		0,500		0,500	4, 5 el. 6	2,500		0,500
	3	8, 9 el. 10	1,667		0,333	8, 9 el. 10	1,667		0,667		0,333		0,333	8, 9 el. 10	1,667		0,333
	4		1,250		0,250		1,250		0,500		0,250		0,250		1,250		0,250
	5		1,000		0,200		1,000		0,400		0,200		0,200		1,000		0,200
	6		0,833		0,167		0,833		0,333		0,167		0,167		0,833		0,167

Fordelingen bliver herefter følgende:

Parti	Antal valgstyrelserformænd:
A	3
B	0
C	3
F	1
I	0
O	0
V	3
Ø	0

Oversigt over valgstyrelserformænd i perioden 2010-2013

Afstemningssted:	valgstyrelserformand:
01 Lyngby Midt	Søren P. Rasmussen (V)
02 Lindegård	Jan Cortzen (A)
03 Trongård	Curt Købsted (O)
04 Engelsborg	Uni Isenstein Nielsen (C)
05 Taarbæk	Hanna Engelbrecht (F)
06 Virum	Birgitte Hannibal (V)
07 Hummeltofte	Jens Ulrik Madsen (C)
08 Fuglsanggård	Hans Henrik Madsen (F)
09 Kongevej	Henrik Brade Johansen (B)
10 Lundtofte	Lone Schou-Hansen (A)

Valgstyrere, valgstyrrerformænd og tilforordnede vælgere i forbindelse med valg og folkeafstemninger i perioden 2010 - 2013

Indstilling

Forvaltningen foreslår, at

1. praksis for udpegning af valgstyrere og tilforordnede vælgere videreføres, således at forvaltningen også kan anvende størrelsesordenen 30 tilforordnede, der uden medlemskab af et politisk vælgerforening har tilkendegivet ønske herom over for forvaltningen
2. der vælges valgstyrrerformænd på de 10 afstemningssteder
3. udbetaling af diæter til valgstyrere og valgtilforordnede foretages via Nem Konto
4. reglerne for plakatopsætning i forbindelse med valg handlinger og folkeafstemninger tages til efterretning.

Sagsfremstilling

Baggrund

Efter valglovene skal kommunalbestyrelsen udpege valgbestyrelse, valgstyrere/valgstyrrerformænd og tilforordnede vælgere til at varetage opgaver i forbindelse med valg og folkeafstemninger. Det er praksis at foretage udpegningerne for hele valgperioden af hensyn til, at folketingsvalg ofte udskrives med kort frist.

Valgbestyrelser

Valgbestyrelsen for valg og folkeafstemninger udgøres af følgende, jf. kommunalbestyrelsens konstituerende møde den 1. december 2009:

1. Borgmesteren, Søren P. Rasmussen (født formand)
2. Rolf Aagaard-Svendsen
3. Henrik Brade Johansen
4. Simon Pihl Sørensen
5. Morten Normann Jørgensen

Suppleanter:

1. Sofia Osmani
2. Paul Knudsen
3. Curt Købsted
4. Liss Kramer Mikkelsen
5. Hans Henrik Madsen.

Valgstyrere og tilforordnede vælgere

Der skal udpeges valgstyrere og tilforordnede vælgere til at medvirke ved valg og folkeafstemninger på kommunens 10 afstemningssteder. Medmindre andet aftales, fastlægges antallet af valgstyrere og tilforordnede vælgere ved forholdstalsvalg under ét ud fra den procentvise fordeling af mandater i kommunalbestyrelsen.

Der skal efter valglovene vælges mindst 5 og højst 9 *valgstyrere* for hvert afstemningsområde, og det har hidtil været kommunens praksis at anvende 5 valgstyrere pr. område, d.v.s. i alt 50 valgstyrere.

M.h.t. til *tilforordnede* bestemmer valglovene blot, at der skal udpeges et antal tilforordnede efter forholdene i den enkelte kommune. Kommunalbestyrelsen har hidtil fastsat en ramme på 210 tilforordnede vælgere.

Det har hidtil været aftalt, at valgstyrere og tilforordnede vælgere fra gang til gang og rent praktisk udpeges via de politiske partiers vælgerforeninger i kommunen. I de seneste valgperioder har det dog i stigende grad vist sig vanskeligt at få udpeget et tilstrækkeligt antal tilforordnede, ligesom det for enkelte tilforordnedes vedkommende har været mere end udfordrende at varetage de med valghandlingerne forbundne opgaver på tilstrækkelig sikker vis. I henhold til kommunalbestyrelsesbeslutning finder opgavevaretagelsen derfor i en vis udstrækning sted ved inddragelse også af kommunalt ansatte i henhold til særskilt overenskomst for at sikre en bedst mulig gennemførelse af valghandlingerne.

Forvaltningen finder ikke grundlag for i indeværende valgperiode at overveje at nedjustere tallet 210, men foreslår at kunne supplere antallet af tilforordnede vælgere på anden vis, jf. nedenfor.

Indenrigsministeriet har i vejledninger om afholdelse af valg peget på, at der ved udpegning af tilforordnede vælgere bl.a. tages hensyn til partier, der ikke er repræsenteret i kommunalbestyrelsen. Kommunalbestyrelsen har traditionelt givet politiske partier, som ikke har sæde i kommunalbestyrelsen, men som var opstillingsberettigede ved det seneste kommunalvalg eller er blevet det ved det aktuelle valg eller den aktuelle afstemning, mulighed for hver at udpege 2 tilforordnede vælgere. Disse tilforordnede indgår antalsmæssigt ikke i ovennævnte 210 tilforordnede.

Der anvendes tillige tilforordnede vælgere ved brevstemmeafgivning. Der skal medvirke to stemmemodtagere ved brevstemmeafgivning på områdecentre m.v., i ældreboliger og i vælgeres hjem. Den ene stemmemodtager skal være en tilforordnet vælger, mens den anden stemmemodtager kan udpeges blandt de ansatte i kommunen. Der gælder en række begrænsninger m.h.t., hvem der kan fungere som stemmemodtager ved brevstemmeafgivning; f.eks. kan opstillede kandidater til valget ikke anvendes. Kommunen har de seneste to valgperioder anvendt, at den ene

stemmemodtager udpeges blandt de ansatte. Der har på den baggrund været behov for at udpege 10 tilforordnede til at medvirke ved brevstemmeafgivningen.

Oversigt over fordelingen af tilforordnede og valgstyrere mellem de politiske grupper ud fra mandatfordelingen i kommunalbestyrelsen fremgår af det sagen vedlagte materiale, herunder fordeling på de 10 afstemningssteder.

Kommunen har de senere år i stigende grad fået henvendelser fra borgere i kommunen, der ikke havde medlemskab af et politisk parti, men som har forespurgt om muligheden for alligevel at kunne optræde som tilforordnet vælger.

Forvaltningen finder på det samlede grundlag, at praksis for udpegning af tilforordnede vælgere bør videreføres, men suppleres således, at forvaltningen kan anvende størrelsesordenen 30 valgtilforordnede vælgere, som selv måtte have ydret interesse, og som ikke er medlem af en vælgerforening.

Valgstyrerformænd

Blandt valgstyrerne vælger kommunalbestyrelsen en valgstyrerformand for hvert afstemningsområde. Medmindre andet aftales, vælges valgstyrerformændene ved forholdstalsvalg ud fra mandatfordelingen i kommunalbestyrelsen, og grupperne vælger afstemningsområde i den rækkefølge, forholdstalsberegningen anviser.

Efter styrelsesloven foretages forholdstalsvalg på grundlag af de grupper, som medlemmerne har anmeldt til kommunalbestyrelsens konstituerende møde, og det har været praksis ved valg af valgstyrerformænd at benytte samme valggrupper.

Der var imidlertid ikke anmeldt valggrupper til det konstituerende møde. En fordeling på grundlag af partiernes mandater i kommunalbestyrelsen indebærer ud fra d'Hondts metode derfor, jf. det sagen vedlagte materiale, at

- V vælger 3 valgstyrerformænd (nr. 1, 5 samt nr. 6 el.7 el. 8 el. 9 el.10)
- A vælger 2 valgstyrerformænd (nr. 2 el. 3 el.4 samt nr. 6 el.7 el.8 el. 9 el. 10)
- C vælger 2 valgstyrerformænd (nr. 2 el. 3 el.4 samt nr. 6 el. 7 el. 8 el. 9 el. 10)
- F vælger 2 valgstyrerformænd (nr. 2 el. 3 el. 4 samt nr. 6 el. 7 el. 8 el. 9 el. 10)
- B vælger 1 valgstyrerformand (nr. 6 el. 7 el. 8 el. 9 el. 10)

Der har tillige været tradition for, at politiske partiers repræsentanter fik tildelt posten som valgstyrerformand på bestemte afstemningssteder. Af det sagen vedlagte materiale fremgår oplysning om, hvem der på det grundlag har haft hvervet som valgstyrerformand på de enkelte afstemningssteder i senest afsluttede valgperiode. De 10 afstemningssteder er følgende:

- 01 Lyngby Midt
- 02 Lindegård
- 03 Trongård

- 04 Engelsborg
- 05 Taarbæk
- 06 Virum
- 07 Hummeltofte
- 08 Fuglsanggård
- 09 Kongevej
- 10 Lundtofte

Diæter til valgstyrelser og tilforordnede vælgere

Udgifterne til afholdelse af valg og afstemninger i valgperioden afholdes via de enkelte budgetår afsatte midler til valg og folkeafstemninger.

Kommunen overfører alle betalinger til enkeltpersoner via NemKonto, ligesom kommunen heller ikke har kontantkasse længere.

Hvad angår udbetaling af diæter til valgstyrelser og politisk tilforordnede vælgere har kommunen på trods af overgang til brug af NemKonto fortsat en praksis fra tidligere om at udlevere kontante penge via valgsekretærerne på valgstederne – en praksis, som politisk blev ønsket fortsat på trods af forvaltningens anbefaling af i 2009 i forbindelse med EU-parlamentsvalget, folkeafstemningen om tronfølgeoven samt kommunalvalget at benytte lejligheden til en effektivisering af udbetalingen.

Håndtering af kontante penge medfører en lang række manuelle håndteringer, som ikke længere eksisterer som følge af overgangen til benyttelse af NemKonto. Diæter er B-skattepligtige.

Efter loven skal alle ydelser fra det offentlige overføres til Nem-konto, hvilket som nævnt også er det mest enkle for kommunen. Reglerne om Nemkonto findes i lovbbkg. nr. 798 af 26. august 2007 (offentlige betalinger), uddybet i bkg. nr. 766 af 5. juli 2006 (Nemkontoordningen).

Lovens § 1 har følgende ordlyd: "Personer over 18 år, som i henhold til lov om Det Centrale Personregister er tildelt et personnummer, og som ikke er registreret som udrejst af Danmark, skal anviser en konto i et pengeinstitut (en »Nemkonto«), hvortil offentlige myndigheder med frigørende virkning kan foretage udbetaling af pengebeløb."

Bekendtgørelsens § 34 indeholder bl.a. følgende bestemmelse: "Offentlige myndigheder er forpligtet til at anvende Nemkontosystemet i forbindelse med udbetalinger til borgere og virksomheder."

Offentlige myndigheder forudsættes således at anvende Nemkonto i forbindelse med alle udbetalinger. F.eks. udbetales der dermed ikke tilskud til foreninger o.l., medmindre de har et CVR-nr., og ligeledes vil udbetaling af honorarer ved valg naturligt skulle overføres via Nemkonto.

Forvaltningen har i forbindelse med en konkret forespørgsel primo 2009 fra en borger, der efter det oplyste optræder som frivillig i forbindelse med valg, bekræftet adgangen til at få overført diæter via Nemkonto.

Allerede på baggrund af de ændrede procedurer og forretningsgange m.h.t. offentlige betalinger er det således forbundet med større ”besvær” og dermed problematisk fortsat at udbetale diæter i kontante midler. Forvaltningen finder derfor grund til at pege på det ønskelige i, at udbetaling diæter til valgstyrelse og valgtilforordnede fremadrettet sker via NemKonto.

Forvaltningen lægger til grund, at valgstyrelse og de tilforordnede vælgere som hidtil tilbydes bespisning, uden at der foretages fradrag i diæterne.

Regler for opsætning af valgplakater m.v.

Forvaltningen har senest i september 2009 udsendt de sagen vedlagte regler for ophængning af valgplakater m.v., hvoraf bl.a. fremgår, at plakater ikke må opsættes på eller ved kommunale institutioner, skoler, administrationsbygninger, adgangsveje m.m. I forbindelse med det senest afholdte kommunalvalg blev disse regler – under henvisning til sædvane - imidlertid ikke overholdt for flere vælgerforeningers vedkommende.

Som grundejer er det således også en udfordring for forvaltningen som led i valgbehandlingen at sikre, at kommunens ejendomme - herunder særligt de ejendomme, der benyttes som afstemningssted - ikke utilsigtet anvendes som arena for valgagitation.

Henset til, at kommunale bygninger og ejendom, der ikke er offentlige veje, ikke bør tjene til andre formål end rent kommunale og af hensyn til administrativ afklaring, lægger forvaltningen til grund, at de udsendte regler fremadrettet danner administrativt grundlag for forvaltningens tilsyn med valgagitation.

Ved valg og afstemninger er det kommunens praksis af principielle grunde ikke at tillade indsamling ved og inden for afstemningsstedernes matrikel.

Økonomiudvalget den 1.3.2010:

Ad 1 Godkendt.

Ad 2 Godkendt.

Ad 3 Godkendt.

Ad 4 Godkendt, idet forvaltningen præciserer, hvor plakater kan opsættes.

Der forelægges en sag m.h.t. valgplakater fremadrettet.

Sofia Osmani (C) var fraværende.

Kommunalvalget 2013

Sagsfremstilling

I forbindelse med kommunal- og regionsrådsvalg den 19. november 2013 er der forskellige forhold til politisk forelæggelse, jf. det sagen vedlagte notat af 22. august 2013.

Forvaltningen orienterede gennem meddelelse på Økonomiudvalgets dagsorden for mødet den 23. maj 2013 om de af ministeriet meddelte tidsfrister m.v. ved valgene:

20. august 2013: Brevstemmeafgivning kan begynde (og foregå frem til og med lørdag den 16. november 2013).

24. september 2013: Sidste frist for bekendtgørelse i stedlige dagblade og lokalaviser af medlemmer, der skal vælges; antal stillere for en kandidatliste; fristen for indlevering af kandidatlister; dag og tid for afstemningen samt betingelserne for at stemme og kunne stille op som kandidat til kommunalbestyrelsen.

8. oktober 2013: Kandidatlister kan fra og med den dag indleveres.

22. oktober 2013 kl. 1200: Sidste frist for indlevering af kandidatlister. Fra den dag kan endvidere indgives ansøgning om at brevstemme i hjemmet.

28. oktober 2013: Sidste frist for afhjælpning af mangler ved en kandidatliste samt anmeldelse af listeforbund eller valgforbund. Der, hvor der kan brevstemmes, foretages opslag af de godkendte kandidatlister vedr. både kommunalbestyrelsesvalget regionsrådsvalget samt af anmeldte listeforbund og valgforbund.

29. oktober 2013: Brevstemmeafgivning kan begynde på sygehuse, i visse boformer og boliger efter lov om social service og boliglovgivningen m.v.

Forvaltningen har i 2. juli 2013 udsendt orientering om bl.a. ovennævnte til partierne repræsenteret i kommunalbestyrelsen samt andre kendte partier og lokallister i kommunen. Den 2. oktober 2013 kl. 1900 – 2100 tilbydes på rådhuset endvidere et informationsmøde for alle de, der forventes at opstille som kandidater til kommunalbestyrelsen, hvor også kommunalbestyrelsens medlemmer er inviteret til at deltage. Endelig blev partierne og listerne informeret om, at de er velkomne til fortsat at rette henvendelse til forvaltningen om allehånde praktiske og tekniske

spørgsmål samt vedr. udlevering af kandidatliste-blanketter (idet der m.h.t. antallet af stillere gælder et tal på 25, jf. den hidtidige beslutning herom).

Valget til kommunens Seniorråd gennemføres samtidigt med kommunal- og regionsrådsvalget og organiseres således som en selvstændig valghandling samtidig med kommunal- og regionsrådsvalget og dermed på de samme valgafstemningssteder m.v.

Organisatorisk er kommunen inddelt i ti (10) afstemningssteder benævnt og med afstemningssted således: Lyngby Midt (Rådhuset); Lindegård (Lindegårdsskolen); Trongård (Trongårdsskolen); Engelsborg (Engelsborghallen - tidl. Engelsborgskolen; lokation ændret for få siden); Taarbæk (Taarbæk Skole); Virum (Virum Skole); Hummeltofte (Hummeltofteskolen); Fuglsanggaard (Fuglsangaardsskolen); Kongevej (Kongevejens Skole); Lundtofte (Lundtofte Skole). Fintællingen efter valgdagen foretages i Virumhallerne. Grunden til, at primært skolerne anvendes, skal ses i lyset af dels inddelingen i afstemningssteder, dels at der på skolerne lokalemæssigt - alt andet lige - er plads samt relativt gode parkerings- og adgangsforhold. Forvaltningen peger imidlertid på, at valgstedet på Fuglsanggaardsskolen flyttes til Virumhallerne. Begrundelsen for flytningen er hovedsageligt forholdsvise vanskelige adgangsforhold bl.a. for gangbesværede samt uhensigtsmæssigheder, der i øvrigt ved anvendelse af lokalerne til formålet.

Folketinget vedtog den 11. december 2012 en ændring af den kommunale styrelseslov og af valglovgivningen.

Efter de gældende regler ydes der til medlemmer af valgbestyrelse, valgstyrelse og tilforordnede vælgere et diætbeløb på 390 kr. (2012-tal) for kommunale hverv indtil 4 timer, og for mere end 4 timer det dobbelte diætbeløb på 780 kr. Der er nu hjemmel til, at kommunalbestyrelsen kan beslutte, at der ikke ydes diæter, eller de diæter der ydes, udgør et andet beløb end de diætsatser, der gælder efter styrelsesloven. Dog gælder der et loft med hensyn til, hvor højt diætsatsen kan være, svarende til det femdobbelte af det beløb, som der ydes til møder af ikke over 4 timers varighed – d.v.s. 1.950 kr. (2012-tal) - svarende til maksimumbeløbet for ydelse af erstatning for tabt arbejdsfortjeneste efter styrelseslovens regler. Henset til forventningen hos tilforordnede peger forvaltningen ikke på at nedsætte vederlæggelsen, ligesom der omvendt heller ikke peges på en eventuel højere vederlæggelse ud fra, at det efter forvaltningens opfattelse næppe vil understøtte formålet ved at benytte tilforordnede og under alle omstændigheder vil fordyre valgets gennemførelse.

Der er endvidere nu krav om, at valglisteføreren skal forlange, at en vælger, der møder op på afstemningsdagen for at afgive stemme på afstemningsstedet, skal give oplysning om sin fødselsdato (ikke cpr-nr).

En vælgers nægtelse af at give de ønskede oplysninger om sin identitet, herunder

et om sin fødselsdato, vil ligesom i dag kunne føre til, at vælgerens identitet ikke kan fastslås. Den fremmødte person kan herefter ikke få udleveret sin stemmeseddel. Dette indarbejdes i instrukserne for valgafstemningsstederne, ligesom det vil blive nævnt i kommunens annoncering omkring valget.

lig Efter de gældende regler kan en vælger, der på grund af sygdom eller manglende førtilighed, er forhindret i at give stemme på valgdagen, anmode om at brevstemme i vælgerens eget hjem efter ansøgning, som skal indgives til opholdskommunen senest kl. 1800 12 dage før valgdagen torsdag den 7. november 2013.

; Kommunalbestyrelsen kan nu fastsætte en senere frist for indgivelse af ansøgning for at afgive stemme i hjemmet senest næstsidste søgnedag (hverdag) inden valgdagen (i givet fald da senest lørdag den 16. november 2013). Efter forvaltningens opfattelse vil en forlængelse af fristen dog give risiko for, at brevveksling med borgere herom og selve gennemførelsen af brevstemmeafgivelse ikke nås før den almindelige frist for brevstemmeafgivning (lørdag den 16. november) udløber og vil herudover isoleret set fordyre valgafviklingen med m.h.t. et forlænget planlægnings- og udførelsesperspektiv. Af hensyn til de samlede opgaver i Borgerservice peger forvaltningen på at fastholde torsdag den 7. november 2013 som frist for aflevering af ansøgning om at kunne afgive stemme i hjemmet.

amt Afgivelse af brevstemme finder i almindelighed sted ved henvendelse til Borgerservice. Forvaltningen har på forespørgsel fra Lyngby Gymnasium/Handelsgymnasiet i Lyngby (KNord) imidlertid tilkendegivet at ville stille en brevafstemningspatrolje til rådighed i forbindelse med et valg-tema-arrangement i KNord's regi i november 2013. Forvaltningen påtænker at tilbyde at yde en tilsvarende service i andre enkeltstående tilfælde af, at uddannelsesinstitutioner i kommunen måtte lave lignende arrangementer for unge stemmeberettigede m.v., uanset de hermed forbundne omkostninger for kommunen.

til KL har tilskrevet kommunerne vedrørende informationsmateriale m.v. vedrørende valget, og forvaltningen vil anvende materialet i relevant omfang på hjemmesiden og lignende.

re, Endelig har firmaet "AFA JCDecaux" tilskrevet kommunen om eventuelt at tillade il (også) politiske reklamer opsat på/i buslæskærme. Forvaltningen peger umiddelbart på, at nærværende ordning videreføres på det oprindelige grundlag, jf. den sagen vedlagte protokoludskrift af den politiske behandling af den eksisterende kontrakt herom (bilag), men at emnet i øvrigt drøftes politisk.

e M.h.t. valgplakater gælder i øvrigt, at sådant materiale tidligst kan ophænges fra den 26. oktober 2013. Vejdirektoratet har indkaldt til temamøde herom den 6. september 2013, på hvilket grundlag kommunen umiddelbart efter vil udsende information til de politiske partier mv.

Økonomi

Opgaverne løses efter de til valgenes gennemførelse afsatte midler.

Beslutningskompetence

Kommunalbestyrelsen.

Indstilling

Forvaltning foreslår, at

1. Orienteringen om tidsfrister og lovændringer m.v. tages til efterretning
2. Valgstedet på Fuglsanggårdsskolen flyttes til Virumhallerne
3. Nuværende vederlæggelse til de tilforordnede opretholdes
4. Fristen i f. m. valget den 19. november 2013 for indgivelse af ansøgning for at afgive stemme i hjemmet fastholdes til tirsdag den 7. november 2013 kl. 1200
5. Kommunen tilbyder at stille en brevafstemningspatrulje til rådighed i forbindelse med enkeltstående valg-tema-arrangement i regi af de uddannelsesinstitutioner, der har stemmeberettigede elever.
6. Nuværende kontrakt vedrørende buslæskure drøftes m.h.t., hvorvidt den videreføres uændret.

Økonomiudvalget den 29. august 2013

Ad. 1 Taget til efterretning.

Ad. 2 anbefales.

Ad. 3 anbefales.

Ad. 4 anbefales, idet hjemmehjælpen medbringer information herom til modtagerne af hjemmehjælp m.v.

Økonomiudvalget den 4. september 2013

Ad. 5 Med 7 stemmer besluttet, at Biblioteksbusen anvendes efter forholdene som brevstemmeafgivningssted på uddannelsesinstitutioner og udvalgte boligområder uden tilknytning til valgarrangementer e.l.

Imod stemte 2 (C) under henvisning til, at C ønsker at der i stedet for fokuseres på initiativer, der kan stimulere valgdeltagelsen på valgdagen.

Ad. 6 Nuværende kontrakt videreføres uændret.

...

7. V foreslog, at der henset til det fremskredne tidspunkt ikke gennemføres undervisning på skolerne på valgdagen den 19. november, men at der fremadrettet afvikles undervisning også på valgdage.

For forslaget stemte 5. Imod stemte 3 (F og A), idet F og A ønsker at opretholde at markere en valgdag som en festdag. 1 (B) undlod at stemme.

Kommunalbestyrelsen den 5. september 2013

Ad. 2 Godkendt.

Ad. 3 Godkendt.

Ad. 4 Godkendt.

Ad. 5 Godkendt med 18 stemmer.

Imod stemte 3 (C).

Ad.7 Godkendt med 12 stemmer (V, Henrik Brade Johansen, O og C).

Imod stemte 8 (F og A).

1 (Trine Nebel Schou) undlod at stemme.

5.

Ny kommunal valglov.

På økonomiudvalgets møde den 15. august 1988 behandlede en af indenrigsministeriet fremsendt betænkning, indeholdende forslag til revision af bl.a. den kommunale valglov. Forslagene bestod dels af konsekvensændringer som følge af revisionen af folketingsvalgloven i 1987, dels af andre ændringer. Folketinget vedtog den 16. februar 1989 en ny kommunalvalglov, der i hovedsagen bygger på ovennævnte betænkning.

I henhold til den nye lovs § 19, stk. 2 skal en kandidatliste til kommunevalg være underskrevet af mindst 25 vælgere i kommunen som stillere. I kommuner med over 25.000 kommunale vælgere ved de sidst afholdte kommunale valg kan kommunalbestyrelsen vedtage at forhøje mindsteantallet indtil 50. Såfremt kommunalbestyrelsen ikke inden 1. juni 1989 træffer anden beslutning, vil der skulle kræves 25 stillere i Lyngby-Taarbæk kommune ved kommunevalget tirsdag den 21. november 1989.

Brevstemmeafgivning på sygehuse og på kriminalforsorgen afgives som hidtil til 2 stemmemodtagere, ansat i forvaltningen eller på institutionen. Brevstemmer på plejehjem, på daghjem og i hjemmet skal fremtidig afgives til 2 stemmemodtagere, udpeget blandt tilforordnede vælgere. (En tilsvarende bestemmelse er af indenrigsministeren foreslået indsat i et under behandling værende forslag til ændring af folketingsvalgloven).

Kommunalbestyrelsen træffer beslutning om oprettelse og nedlæggelse af afstemningsområder, både i henhold til den nye kommunalvalglov og i henhold til folketingsvalgloven. Vælgerantallet i Raadvad afstem-

ningsområde har ved de seneste valg været under 50. Ved en evt. nedlæggelse af Raadvad afstemningsområde kan vælgerne afgive stemme på Lundtofte Skole uden ændringer af bemanningen på dette afstemningssted.

På denne baggrund foreslås,
at Raadvad afstemningsområde nedlægges som selvstændigt afstemningsområde fra og med førstkommende valg hhvs. afstemning, og sammenlægges med Lundtofte afstemningsområde, og
at fastholde kravet om 25 stillere til kommunevalget.

Økonomiudvalget indstiller til kommunalbestyrelsen at følge forvaltningen.

Ida Lindquist foreslog, at kommunen skal sørge for transport til og fra det nye afstemningssted.

Kommunalbestyrelsen:

SF genfremsatte Ida Lindquists forslag fra økonomiudvalget.

Forslaget forkastedes med 17 stemmer (C, A, B og V) imod 3 (F og Y).

Herefter tiltrådtes økonomiudvalgets indstilling.

Kirsten Heesche var fraværende.

L. T. A. 074.2

4.

Ny kommunal valglov.

På økonomiudvalgets møde den 15. august 1988 behandlede en af indenrigsministeriet fremsendt betænkning, indeholdende forslag til revision af bl.a. den kommunale valglov. Forslagene bestod dels af konsekvensændringer som følge af revisionen af folketingsvalgloven i 1987, dels af andre ændringer. Folketinget vedtog den 16. februar 1989 en ny kommunalvalglov, der i hovedsagen bygger på ovennævnte betænkning.

I henhold til den nye lovs § 19, stk. 2 skal en kandidatliste til kommunevalg være underskrevet af mindst 25 vælgere i kommunen som stillere. I kommuner med over 25.000 kommunale vælgere ved de sidst afholdte kommunale valg kan kommunalbestyrelsen vedtage at forhøje mindsteantallet indtil 50. Såfremt kommunalbestyrelsen ikke inden 1. juni 1989 træffer anden beslutning, vil der skulle kræves 25 stillere i Lyngby-Taarbæk kommune ved kommunevalget tirsdag den 21. november 1989.

Brevstemmeafgivning på sygehuse og på kriminalforsorgen afgives som hidtil til 2 stemmemodtagere, ansat i forvaltningen eller på institutionen. Brevstemmer på plejehjem, på daghjem og i hjemmet skal fremtidig afgives til 2 stemmemodtagere, udpeget blandt tilforordnede vælgere. (En tilsvarende bestemmelse er af indenrigsministeren foreslået indsat i et under behandling værende forslag til ændring af folketingsvalgloven).

Kommunalbestyrelsen træffer beslutning om oprettelse og nedlæggelse af afstemningsområder, både i henhold til den nye kommunalvalglov og i henhold til folketingsvalgloven. Vælgerantallet i Raadvad afstem-

ningsområde har ved de seneste valg været under 50. Ved en evt. nedlæggelse af Raadvad afstemningsområde kan vælgerne afgive stemme på Lundtofte Skole uden ændringer af bemanningen på dette afstemningssted.

På denne baggrund foreslås,
at Raadvad afstemningsområde nedlægges som selvstændigt afstemningsområde fra og med førstkommande valg hhvs. afstemning, og sammenlægges med Lundtofte afstemningsområde, og
at fastholde kravet om 25 stillere til kommunevalget.

Økonomiudvalget indstiller til kommunalbestyrelsen at følge forvaltningen.

Ida Lindquist foreslog, at kommunen skal sørge for transport til og fra det nye afstemningssted.

L.T.J. . 074.2

21.

FORSLAG TIL NY KOMMUNAL VALGLOV OG NY EUROPA-PARLAMENTS
VALGLOV (delbetænkning 2 fra indenrigsministeriets valg-
lovsudvalg af 1983).

Indenrigsministeriet har med skrivelse af 24. juni 1988 fremsendt betænkning nr. 1138/1988, "Ny kommunal valglov og ny Europa-parlamentsvalglov" til orientering til fremsættelse af evt. bemærkninger senest den 1. september 1988.

I den forbindelse er der nedenfor foretaget en opregning af de vigtigste ændringsforslag, udvalget er fremkommet med:

A. INDHOLDSMÆSSIGE ÆNDRINGER AF DEN KOMMUNALE VALGLOV.

Udvalget foreslår følgende væsentligere ændringer i de regler, der er særegne for kommunale valg:

1. Værdighedskravet til valgbarhed erstattes af en regel om, at ubetinget frihedsstraf på 30 dage eller derover eller frihedsberøvelse efter straffelovens §§ 68-70 (Forvaring) medfører tab af valgbarhed. Efter straffens udståelse m.v. kan man ikke miste valgbarheden. Valgbarhedsnavnet nedlægges. (Betænkningens kapitel 4 samt side 54-55).
2. Personer, fyldt 60 år på valgdagen, eller som har været medlem af en kommunalbestyrelse i 2 hele sammenhængende perioder, skal ikke længere kunne fritages for at modtage valg, medmindre ønsket om udtrædelsen har andre begrundelser. Disse grunde kan derfor for fremtiden alene bevirke fritagelse for at opstille til valg. (Betænkningens side 89-91).
3. Valgdagen er fremover altid tredie tirsdag i november. (Betænkningens side 57-58).
4. Antal stillere forhøjes fra 25 til 150 afhængig af vælgertallet i kommunen - for Lyngby-Taarbæks vedkommende mindst 50, max. 75 stillere. P.t. kræves i Lyngby-Taarbæk kommune 25 stillere. (Betænkningens side 67).
5. Fristen for indlevering af kandidatlistor forlænges fra 14 dage før valgdagen til 4 uger før valgdagen, bl.a. af hensyn til brevstemmeafgivning, der starter 3 uger før. (Betænkningens side 69-71).
6. Kandidatlistor skal fremover indeholde oplysning om stilleres og kandidaters personnummer i s.f. som nu kun fødselsdato. (Betænkningens side 71).
7. Afstemningen til kommunale valg skal foregå i de samme

afstemningsområder som folketingsvalg. Det indebærer, at afstemningsområder kan oprettes, nedlægges eller ændres af kommunalbestyrelsen. Reglen, om at 25 % af vælgerne i et afstemningsområde kan modsætte sig, at det bliver nedlagt, ophæves. (Betænkningens side 86).

8. I tilfælde af, at en stedfortræderliste er udtømt, skal et ledigt mandat kunne overføres ikke blot til en liste, som den udtømte liste har været i listeforbund med, men også til en liste, som disse lister har været i valgforbund med. (Betænkningens side 95).

Med hensyn til en nærmere belysning af baggrunden herfor henvises til betænkningens side 12 - 17.

B. KONSEKVENSENSÆNDRINGER AF DEN NYE FOLKETINGSVALGLOV.

Pr. 1. juli 1988 trådte en ny folketingsvalglov i kraft. På baggrund heraf foreslår udvalget følgende ændringer i den kommunale valglov, svarende til affatningen af den nu gældende folketingsvalglov:

1. Middagslukning i mindre afstemningssteder skal bortfalde.
2. Ydelse af hjælp til afkrydsning (ved brevstemmeafgivning udfyldning) skal være betinget af, at vælgeren umiddelbart over for den, der yder hjælp, utvetydigt kan tilkendegive, hvordan vælgeren ønsker at stemme. Endvidere, at hjælpen ydes af 2 valgstyrere eller tilforordnede vælgere (ved brevstemmer: 2 stemmemodtagere).
3. 2 brevstemmemodtagere ved brevstemmeafgivning på institutioner, heraf kun en af institutionens ansatte.
4. Alle beboere m.v. i institutioner, hvor der brevstemmes, kan få adgang til at brevstemme på institutionen, uanset om de har mulighed for at møde op på valgdagen. Brevstemmeafgivning også på daghjem. Dog kan kommunalbestyrelsen bestemme, at der på en institution ikke skal ske brevstemmeafgivning efter institutionsreglerne (dvs. hvor alle har adgang hertil), men efter reglerne om stemmeafgivning i hjemmet (behovsbestemt brevstemmeafgivning). Det forudsættes at ske på institutioner med meget forskellig beboersammensætning i relation til de pågældendes egen mulighed for ved egen hjælp at møde frem på valgdagen.
5. Ophævelse af reglen om at man kan stemme på valgdagen uanset afgiven brevstemme. (Betænkningens side 87).
6. Ophævelse af adgangen til brevstemmeafgivning på danske skibe i indenrigsfart.

Der henvises i øvrigt til betænkningen side 17-20.

C. EUROPA-PARLAMENTSVALGLOVENS ÆNDRING.

Ændringerne er af teknisk karakter, og giver ikke anledning til bemærkninger.

Forvaltningen foreslår, at der ikke fremsættes bemærkninger til lovforslaget, idet opmærksomheden dog henledes på, at kommunalbestyrelsen hidtil kun har stillet krav om 25 stillere, medens der har været mulighed for at kræve mindst 50.

Vedtoges at anbefale 25 stillere.

FORRETNINGSORDEN FOR INTEGRATIONSRÅDET I LYNGBY-TAARBÆK KOMMUNE

Kapitel 1

Integrationsrådets formål og opgaver

§ 1. Integrationsrådet har til formål at medvirke til, at kommunalbestyrelsens integrationsindsats er effektiv og sammenhængende samt egnet til at fremme etnisk ligestilling.

Stk. 2. Integrationsrådet kan af egen drift eller efter anmodning afgive vejledende udtalelser om den almindelige integrationsindsats i kommunen og om de introduktionsprogrammer, der tilbydes af kommunalbestyrelsen, jf. integrationslovens § 42, stk. 2.

Stk. 3. Integrationsrådet kan ikke behandle enkeltsager. Enkeltsager kan danne grundlag for rådets behandling af principielle spørgsmål.

Kapitel 2

Integrationsrådets sammensætning

§ 2. Integrationsrådet består af 20 medlemmer med bopæl i Lyngby-Taarbæk Kommune.

Stk. 2. ~~4 medlemmer udpeges af og blandt kommunalbestyrelsens medlemmer. 2 medlemmer udpeges af og blandt kommunalbestyrelsens medlemmer og 2 medlemmer udpeges af kommunalbestyrelsen~~

Kommunalbestyrelsen udpeger endvidere følgende:

1 medlem og 1 suppleant fra Netværksgruppen
1 medlem og 1 suppleant fra Lyngby Guiderne
1 medlem og 1 suppleant fra LO
1 medlem og 1 suppleant fra skolebestyrelserne
1 medlem og 1 suppleant fra oplysningsforbundene
1 medlem og 1 suppleant fra idrætsforeningerne
1 medlem og 1 suppleant fra børne- og ungdomsorganisationerne
1 medlem og 1 suppleant fra de almene boligorganisationer
6-8 medlemmer og 3-4 suppleanter for anmeldte flygtninge/indvandrergupper.
Suppleanterne udpeges som 1., 2. og 3. suppleant osv."

Integrationsrådet kan selv udvide rådet med personer med særlig baggrund eller ekspertise.

Stk. 3. Integrationsrådets første funktionsperiode er 1. januar 1999 til 31. december 2001. Herefter følger rådets funktionsperiode den kommunale valgperiode. Integra-

Integrationsrådet forbliver i virksomhed, indtil udpegningen af nye medlemmer af rådet har fundet sted.

§ 3. Integrationsrådet afholder sit konstituerende møde snarest efter, at kommunalbestyrelsen har udpeget rådets medlemmer, jf. § 2, stk. 2. Kommunalbestyrelsen indkalder til mødet.

Stk. 2. På det konstituerende møde vælger integrationsrådet blandt sine medlemmer en formand og en næstformand efter reglerne i § 24, stk. 1, i den kommunale styrelseslov. Næstformanden fungerer i formandens sted ved dennes fravær.

Stk. 3. Der foretages fornyet formands- og næstformandsvalg, jf. § 3, stk. 2, 1. pkt., hvis formanden eller næstformanden udtræder af rådet, eller hvis 2/3 af rådets medlemmer beslutter dette. Valget optages som et selvstændigt punkt på dagsordenen for det møde, hvorunder valget skal afholdes.

§ 4. Et medlem af integrationsrådet udtræder af rådet, hvis medlemmet ophører med at have bopæl i kommunen, jf. integrationslovens § 42, stk. 3.

Stk. 2. Hvis et medlem fratræder sit hverv eller dør, udpeges et nyt medlem efter reglerne i § 28 i den kommunale styrelseslov.

Kapitel 3

Integrationsrådets virksomhed

§ 5. Integrationsrådet afholder møde mindst 2 gange om året. Den ordinære møderække fastlægges ved rådets første møde i et kalenderår.

Stk. 2. Integrationsrådet afholder endvidere møde, når formanden finder det nødvendigt, eller når mindst 1/3 af rådets medlemmer fremsætter anmodning herom ved henvendelse til formanden eller sekretariatet.

§ 6. Formanden indkalder til møde ved fremsendelse af udkast til dagsorden senest 1 uge før mødets afholdelse.

Stk. 2. Hvis det er påkrævet, kan indkaldelse til ekstraordinære møder ske med kortere varsel end 1 uge.

Stk. 3. Integrationsrådets medlemmer kan få optaget en sag på dagsordenen ved at sende forslaget til formanden eller sekretariatet senest 2 uger før mødets afholdelse.

Stk. 4. En sag, der ikke har været optaget på udkastet til dagsorden, jf. stk. 1, kan ved mødets begyndelse optages på dagsordenen, hvis formanden finder, at sagen ikke kan udsættes, og hvis dette kan tiltrædes af et flertal af rådets medlemmer. En sag kan endvidere optages på dagsordenen, hvis der er enighed herom.

§ 7. Integrationsrådets møder ledes af formanden og i dennes fravær af næstformanden. Er formanden og næstformanden fraværende ved et møde, ledes dette af et medlem, der vælges ved stemmeflertal.

Stk. 2. Mødelederen formulerer de spørgsmål, som integrationsrådet skal stemme om.

§ 8. Integrationsrådet er beslutningsdygtigt, når mindst halvdelen af rådets medlemmer er til stede.

Stk. 2. Integrationsrådets medlemmer kan kun deltage i rådets afstemninger, når de er til stede under disse.

§ 9. Integrationsrådets beslutninger træffes ved stemmeflertal, hvor intet andet særligt er bestemt. Ved stemmelighed er formandens eller mødelederens stemme afgørende. Et mindretal kan kræve sin opfattelse tilført rådets vejledende udtalelser. Suppleanter har kun stemmeret ved at ordinær medlems forfald.

Stk. 2. Integrationsrådets vejledende udtalelser offentliggøres og sendes til relevante myndigheder, organisationer og personer.

§ 10. Medlemmerne af integrationsrådet er omfattet af forvaltningslovens regler om inhabilitet.

Stk. 2. Et medlem, der er bekendt med, at der for den pågældendes vedkommende foreligger forhold, som nævnt i forvaltningslovens § 3, stk. 1, skal snarest underrette rådet herom, medmindre det er åbenbart, at forholdet er uden betydning, jf. forvaltningslovens § 6, stk. 1.

§ 11. Der udarbejdes beslutningsreferat af integrationsrådets møder. Referatet udsendes til rådets medlemmer.

Kapitel 4

Sekretariatsbetjeningen af integrationsrådet

§ 12. Kommunalbestyrelsen drager omsorg for sekretariatsbetjeningen af integrationsrådet, herunder for offentliggørelse af rådets udtalelser. Kommunalbestyrelsen drager endvidere i fornødent omfang omsorg for at holde integrationsrådet orienteret om emner, der ligger inden for rådets formål, herunder om den almindelige integrationsindsats i kommunen og om de introduktionsprogrammer, der tilbydes af kommunalbestyrelsen.

Kapitel 5

Ikrafttrædelsesbestemmelser m.v.

§ 13. Denne forretningsorden er vedtaget af kommunalbestyrelsen den 3. maj 2010 og træder i kraft d.d.

Stk. 2. Ændringer i og tillæg til forretningsordenen skal vedtages af kommunalbestyrelsen.